सुमीको पुरस्कृत गीत... पृष्ठ ६

ग्राहक प्रति

लोकप्रिय राष्ट्रिय दैनिक

राजधानी

काठमाडौं, धरान र बुटवलबाट एकैसाथ प्रकाशित

लोकप्रिय राष्ट्रिय दैनिक राजधानी

ग्राहक बन्नु परेमा
नवीकरण गर्नु परेमा
ठेगाना परिवर्तन भएमा
र पत्रिका नियमित नआए

सिधा सम्पर्क 5546300,
बिहान १० बजे देखि ५ बजेसम्म Ext: 112, 108

काठमाडौं । वर्ष १५, अंक १२४, काठमाडौं, शुक्रबार १० पुस २०७२, नेपाल संवत् ११३६ । www.rajdhani.com.np । Email rajdhaninews@gmail.com । RAJDHANI Nepali National Daily । Kathmandu, Friday 25 December 2015 । पृष्ठ : ८ मूल्य रु. ५/-

ऊर्जा र पुनर्निर्माणमा सघाउन चीन तयार

राजधानी समाचारदाता
काठमाडौं, ९ पुस

चीनले ऊर्जा र भूकम्पपछिको पुनर्निर्माणका साथै पर्यटन क्षेत्रमा नेपालसँग सहकार्य गर्न तयार रहेको जनाएको छ ।

बेइजिङ भ्रमणमा रहेका उपप्रधान एव परराष्ट्रमन्त्री कमल थापासँगको भेटमा चीनका उपराष्ट्रपति ली युनचाओले यस्तो इच्छा व्यक्त गरेका हुन् । बेइजिङस्थित सरकारी मुख्यालय ग्रेट हलमा बिहीबार भएको भेटवार्तामा सीमा नाकाहरू व्यवस्थित गर्ने र पारवहन तथा व्यापार सम्झौता अगाडि बढाउन महत्त्व दिनेबारे छलफल भएको थियो । उपराष्ट्रपति लीले नेपालसँगको सहकार्यलाई विस्तार गर्ने प्रतिबद्धता जनाएका थिए ।

'चीनले ऊर्जा, कनेक्टिभिटी, औद्योगिक क्षमता, विपद्पछिको पुनर्निर्माण र पर्यटनका क्षेत्रमा नेपाल सरकारसँगको संयुक्त प्रयत्नमार्फत चीन सहकार्य विस्तार गर्न इच्छुक छ,' उपराष्ट्रपति लिको भनाइ उद्धृत गर्दै चिनियाँ समाचार संस्था सिन्ह्वाले जनाएको छ। द्विपक्षीय सम्बन्ध र परम्परागत मित्रताको प्रशंसा गर्दै लीले भने 'राष्ट्रिय स्वतन्त्रता, सार्वभौम सत्ता र क्षेत्रीय अखण्डताको रक्षा गर्ने नेपालको प्रयत्नलाई चीन समर्थन गर्छ। साथै, सहकार्यलाई नयाँ उचाइमा पुर्‍याउन चीन इच्छुक छ ।'

भेटमा उपराष्ट्रपति लीले नेपाललाई थप इन्धन सहयोग गर्ने संकेत गरेका थिए। पहिले

दिएको १ हजार मेट्रिक टन सहयोग स्मरण गर्दै लीले थप सहयोग दिन सक्ने उल्लेख गरेको बेइजिङस्थित नेपाली दूतावासले विज्ञप्तिमार्फत जनाएको छ। भारतीय नाकाबन्दीपछि चीनले नेपाललाई १ हजार मेट्रिक टन पेट्रोल अनुदान दिएको थियो ।

लीसँगको भेटवार्तामा परराष्ट्रमन्त्री कमल थापाले नेपाल राजनीतिक र सामाजिक संक्रमणको एउटा गम्भीर चरणमा रहेको बताएका थिए । उपप्रधानमन्त्री थापाले दुई देशबिचको सीमा व्यापार केन्द्रको विकास तथा स्तरोन्नति र पारवाहन सन्धिलाई निष्कर्षमा पुर्‍याउनुपर्ने कुरा अत्यन्त महत्वपूर्ण हुने बताएका थिए । उनले गत वैशाख १२ को भूकम्पका बेला चीनले गरेको सहयोग र नेपालको विकासमा चीन सरकारका तर्फबाट भएका निरन्तर प्रयत्नका लागि आभारसमेत व्यक्त गरेका थिए । चीन-नेपाल कूटनीतिक सम्बन्ध स्थापना भएको ६०औं वार्षिक उत्सवको अवसरमा भएको भेटवार्तामा ६ दशक लामो सम्बन्धको समीक्षासमेत भएको थियो। यसै वर्ष चीन-नेपालबिच दौत्य सम्बन्ध स्थापना भएको ६० वर्ष पूरा भएको छ ।

चिनियाँ कम्युनिस्ट पार्टीका पोलिटब्युरो सदस्यसमेत रहेका ली र उपप्रधानमन्त्री थापाबिचको भेटमा द्विपक्षीय सम्बन्ध विस्तारका अन्य विभिन्न पक्षबारे छलफल भएको थियो । शुक्रबार चीनका विदेशमन्त्री वाङ यीसँग द्विपक्षीय भेटवार्ता गर्नुअघि नै चीनका उपराष्ट्रपति लीसँग उपप्रधानमन्त्री थापाको भेटवार्ता भएको हो ।

यसैबिच, चिनियाँ विदेश मन्त्रालयका प्रवक्ता होङ लीले थापाको चीन भ्रमणले नेपाल-चीन सम्बन्ध अझै प्रगाढ हुने बताएका छन् । उनले नेपालमा नयाँ सरकार बनेपछि उच्च स्तरको भ्रमण भएको भन्दै दुवै सरकारले यसलाई उच्च महत्त्व दिएको बताए । 'भ्रमणका क्रममा दुवै पक्षले द्विपक्षीय सम्बन्धको विकास, सीमा क्षेत्रमा व्यावहारिक समन्वयका साथै द्विपक्षीय सम्बन्धको विकासका लागि विचार आदानप्रदान हुनेछ,' विदेश मन्त्रालयमा आयोजित पत्रकार सम्मेलनमा प्रवक्ता होङले भने, 'यो भ्रमणले आपसी विश्वास बढाउने, सहयोग विस्तार गर्ने तथा मित्रतालाई अझ गहिरो बनाएर बृहत् सहयोगात्मक साझेदारी विकास गर्नेछ ।'

चिनियाँ विदेशमन्त्री वाङको निमन्त्रणामा उपप्रधान तथा परराष्ट्रमन्त्री थापा कानुनमन्त्री अग्नि खरेलसहित नौ सदस्यीय टोलीको नेतृत्व गर्दै बुधबार बेइजिङ गएका हुन् ।

इन्धन कालोबजारी र ठगी प्रकरण

सहसचिव साहसहित १३ अभियुक्त थुनामा

राजधानी समाचारदाता
काठमाडौं, ९ पुस

इन्धन ठगी र कालोबजारी गरेको अभियोगमा मुद्दा खेपिरहेका वातावरण मन्त्रालयका सहसचिव रामआधार साह, नेपाल आयल निगम थानकोट डिपो प्रमुख रविनकुमार शर्मासहित १३ जनालाई थुनामा राखेर मुद्दा सुनवाइ अघि बढाइने भएको छ ।

काठमाडौं र भक्तपुर जिल्ला अदालतले बिहीबार सहसचिव साह र डिपो प्रमुख शर्मालगायतलाई थुनामा पठाउने आदेश दिएपछि उनीहरूले अब जेलभित्रै बसेर मुद्दाको प्रतिरक्षा गर्नुपर्ने भएको छ ।

जिल्ला अदालत ललितपुरले सहसचिव साहलाई थुनामा राख्न आदेश दिएको छ भने थानकोट डिपो प्रमुख शर्मालाई काठमाडौं र ललितपुर दुवै अदालतले थुनामा पठाउने आदेश दिएको छ ।

ललितपुर जिल्ला अदालतका स्रेस्तेदार बाबुराम दाहालले सामूहिक मिलेमतोमा कम मात्राको इन्धनलाई बढी मात्रामा देखाउने प्रविधि पेट्रोल पम्पहरूमा जडान गरेर नाफा कमाउने उद्देश्य राखेको देखिएकाले उनीहरूलाई थुनामा राख्नुपर्ने आदेश भएको बताए । ललितपुर जिल्ला न्यायाधीश गायत्रीप्रसाद रेग्मीको इजलासले सहसचिव एवं

गुणस्तर तथा नापतौल विभागका पूर्वमहानिर्देशक साहसहित १० जनालाई थुनामा राख्न आदेश दिएको हो ।

काठमाडौं जिल्ला अदालतका न्यायाधीश शिशिरराज ढकालको इजलासले पनि शर्मासहित पेट्रोलियम डिलर्स एसोसिएसनका सचिव हिमविक्रम बराल, न्यु बंगलामुखी आयलका सञ्चालक सीताराम घिमिरेलाई थुनामा पठाउन आदेश दिएको छ । क्रिस्टल फ्युल सेन्टरका म्यानेजर कल्याणराज खड्कालाई भने ४० हजार धरौटीमा छाड्ने आदेश दिएको काठमाडौं जिल्ला अदालतले जनाएको छ । क्रिस्टलका सञ्चालक विष्णुबहादुर खड्का भने फरार छन् । पम्पहरूमा रिमोट जडान गर्ने भारतीय नागरिक अयुव आलमलाई पनि थुनामै राख्न अदालतले आदेश दिएको छ ।

ललितपुर जिल्लामा मात्र उनीहरूविरुद्ध बेग्लाबेग्लै चारओटा मुद्दा दायर छन् । चार ओटा मुद्दामा उनीहरूबाट ३१ लाख ५० हजार रुपैयाँ बिगो असुल गर्न, त्यति नै जरिवाना तिराउन र जनही पाँच वर्ष कैद सजाय माग गरिएको छ ।

काठमाडौं अदालतमा विपक्षी बनाइएकोबाट भने १ करोड ८४ लाख रुपैयाँ बिगो र त्यति नै बराबर जरिवाना भराउन माग दाबी गरिएको छ। अदालतमा दायर भएको मुद्दामा नाकाबन्दकिो मौका छोपेर इन्धनमा चरम कालोबजारी गरिएको देखि लिएर एउटै व्यक्तिले नौ ओटासम्म पम्प सञ्चालन गरेको सम्मका बदनियतहरू उल्लेख छन् ।

सरकारमा थपिए चार मन्त्री, दुई मन्त्रालय फुटाइए
- पृष्ठ २

राजधानी कुरा-कुरा

-उत्तम नेपाल

आफनो ट्यङ्कीको त सब बल्याकमा बेचियो ! तेसैले म नि पेट्रोलको लाइनाँ बस्या !

पालमा आगलागी हुँदा चारको मृत्यु, ६ गम्भीर

मिमसिंह नेपाली/राजधानी
हुम्ला, ९ पुस

हुम्लाको मेल्छाम-९ स्थित दर्बीमा बुधबार राति भएको आगलागीमा चार कामदारको जलेर मृत्यु भएको छ । आगलागीमा ६ जना गम्भीर घाइते भएका छन् ।

जिल्ला प्रहरी कार्यालय हुम्लाका प्रहरी निरीक्षक ओमप्रकाश राय यादवका अनुसार चंखेली-सरिसल्ला सडकखण्ड निर्माण कार्यमा जुटेका कामदारहरू बस्ने पालनजिकैको अँगेनामा बालेको आगो एक्कासि आएको हावाहुरीले उडाएपछि सो घटना भएको हो ।

राति ८ बजे सो घटना हुँदा पालमा बस्दै आएका अधिकांश कामदार सुतिसकेका थिए । घटनास्थल घाँसे मैदान भएको र छेवैमा नदी भएकाले मानवीय क्षति बढी हुन गएको प्रहरीले जनाएको छ ।

आगलागी नियन्त्रणबाहिर जाँदा पालमा सुतिरहेका कालिकोट लालु-८ का ३५ वर्षीया जया मिजार, २६ वर्षीय मानबहादुर विक, ४० वर्षीय नयाँ सुनार र लालु-९ का २८ वर्षीय गगन सुनारको जलेर मृत्यु भएको हो । आगलागीमा परी लालु-८ का ३२ वर्षीय जसबहादुर सुनार, २७ वर्षीय गोविन्द सुनार, २२ वर्षीय लोकबहादुर सुनार, अर्क सुनार, २४ वर्षीय रमेश सार्की र ३४ वर्षीय लोग सुनार गम्भीर घाइते भएका छन् ।

घटनास्थल जिल्ला सदरमुकाम सिमीकोटदेखि ४४ कोस टाढा पर्दछ। सो सडकखण्ड डेढ वर्षदेखि न्याप थ्रीको आर्थिक सहयोगमा निर्माण भइरहेको छ। मृतक र घाइतेहरू गत वैशाखदेखि सो सडकखण्डमा ठेक्कामा काम गर्दै आएका थिए ।

मृतकलाई बिहीबार नेपाली सेनाको हेलिकोप्टरले उनीहरूको घर कालिकोट पुर्‍याई परिवारलाई बुझाएको छ। घाइतेलाई थप उपचारका लागि हेलिकोप्टरबाट काठमाडौं लगिएको छ। दुई वर्षअघि पनि सो क्षेत्रको पुमा वनमा आगलागी हुँदा नौ जनाको मृत्यु भएको थियो भने दुईजना घाइते भएका थिए ।

महानगरपालिकाले केयूकेएललाई भन्यो

भत्काइएका सडक नबनाए थप सडक खन्न दिँदैनौं

राजधानी समाचारदाता
काठमाडौं, ९ पुस

काठमाडौं महानगरपालिकाले काठमाडौं उपत्यका खानेपानी लिमिटेड (केयूकेएल) लाई खानेपानीको पाइपलाइन बिछ्याउने कार्य तोकिएको अवधिमा पूरा गर्न कडा निर्देशन दिएको छ । महानगरपालिकाले तोकिएको समयमा काम पूरा नगरे केयूकेएललाई थप सडक खन्न नदिने जनाउ दिएको छ ।

खानेपानी पाइपलाइन बिछ्याउन खनिएका सडक लामो समय बित्दा पनि नबनेपछि महानगरपालिकाले चासो देखाएको हो। खनिएका सडक लामो समयसम्म अलपत्र पारेको भन्दै सर्वसाधारणले महानगरपालिकासँग गुनासो गर्न थालेपछि महानगरपालिकाले केयूकेएलसँग समन्वय गरेर मात्रै सडक खन्ने अनुमति लिन भनेको हो ।

हाल उपत्यकामा केयूकेएलअन्तर्गत रहेको काठमाडौं उपत्यकामा आयोजना कार्यान्वयन निर्देशनालयले एसियाली विकास बैंकको सहयोगमा सडकमा पाइपलाइन बिछ्याउने काम गरिरहेको छ । तर, निर्देशनालयले पाइप बिछ्याउने नाममा कालोपत्रे सडक खनेर लामो समय त्यतिकै छोडिदिँदा धुलो हिलो र प्रदूषणले राजधानीवासीले हैरानी खेप्दै आएका छन् । यस क्रममा महानगरपालिका र केयूकेएलबिच १२ बुँदे सम्झौता भएको छ। 'खानेपानी पाइपलाइनका लागि खनिएका सडक लामो समयसम्म पनि बन्न नसकेपछि सबैभन्दा बढी गुनासो हामीकहाँ आउने गरेको छ,' महानगरपालिकाका कार्यकारी अधिकृत रुद्रसिंह तामाङले भने, 'सडकभरि धुलो र खाल्टाखुल्टी छन्, गुनासो आउनु स्वाभाविक पनि हो ।'

महानगरपालिका क्षेत्रभित्रका आठ मिटरभन्दा कम चौडाइका सबै सडक महानगरपालिकाको जिम्मेवारीमा रहेका छन्। खानेपानी पाइपलाइन बिछ्याउने कार्यमा समन्वय गरी जनतालाई सहज हुने गरी काम अघि बढाउने उद्देश्यले दुवै पक्षबिच सम्झौता भएको उनले बताए ।

पाइपलाइन बिछ्याउँदा खनिएका सडक बनाउने काम आफ्नै भएको बताउँदै आएको भए पनि काठमाडौं उपत्यकामा आयोजना कार्यान्वयन निर्देशनालयले समयमा सो काम गर्न सकिरहेको छैन ।

(बाँकी पृष्ठ २ मा)

बिन्दुले जितिन् पूर्वश्रीमान् विरुद्धको मुद्दा

७५ करोड रुपैयाँ जरिवाना भराउन आदेश

राजधानी समाचारदाता
काठमाडौं, ९ पुस

नेपाली महिला बिन्दु परियारले आफूलाई पूर्वअमेरिकी पतिले यौनसम्बन्धी फिल्ममा जबर्जस्ती खेल्न लगाएको आरोप लगाउँदै दायर गरेको मुद्दा जितेकी छन् । अमेरिकाको डाल्स काउन्टी अदालतले यौनसम्बन्धी फिल्ममा जबर्जस्ती खेलाउनुमा उनका पूर्वपति टम ज्यान्डेल सेवेललाई दोषी ठहर गर्दै ७२ लाख ५० हजार अमेरिकी डलर अर्थात् करिब ७५ करोड रुपैयाँ जरिवाना भराउन आदेश दिएको छ ।

स्थानीय पत्रिका द डाल्स मर्निङ न्युजको डाल्स न्युज डटकम अनलाइनमा २० डिसेम्बरमा प्रकाशित समाचारअनुसार स्टेट

डिस्ट्रिक जज मार्टिन जे होफम्यानले बिन्दुलाई जबर्जस्ती यौन फिल्ममा खेल्न बाध्य बनाएको, सोसम्बन्धी भिडियो र तस्बिहरू इन्टरनेटमा राखेको आरोपमा सेवेललाई दोषी ठहर गरेका हुन् ।

अदालतको आदेशअनुसार सेवेलले अब बिन्दुलाई सो रकम हर्जनास्वरूप तिर्नुपर्ने हुन्छ । अदालतले बिन्दुका पूर्वपति सेवेलले उनलाई नेपाली पोसाकको सट्टा जबर्जस्ती मिनीस्कर्ट लगाउन बाध्य बनाएको, स्तन ठुलो बनाउन लगाएको, राहदानी लुकाइदिने र अर्धनग्न रूपमा क्लबहरूमा काम गर्न भनेको फैसलामा उल्लेख गरेको छ । बिन्दुले प्रशस्त पैसा कमाउन नसकेपछि पुरुषहरूसँग यौन सम्पर्क गर्न लगाई त्यसको शृंखलाबद्ध फिल्म बनाएको पनि अदालतले उल्लेख गरेको छ ।

सेवेललाई छाड्ने समयसम्म बिन्दु नचाहँदा नचाहँदै पनि पोर्न स्टार भइसकेकी थिइन् । बिन्दुले सो पत्रिकालाई दिएको अन्तर्वार्ता, अदालती दस्तावेज र उजुरीमा आफ्नो अवस्था र जारी संघर्षबारे सबै कुरा उल्लेख गरेकी छन् ।सो पत्रिकाले सामान्यत: यौन हिंसापीडितको नाम पीडितको सहमतिअनुसार नै प्रकाशित गरेको छ ।

(बाँकी पृष्ठ २ मा)

सरकारमा थपिए चार मन्त्री

एमालेबाट ६ राज्यमन्त्री नियुक्त, दुई मन्त्रालय फुटाइए

राजधानी समाचारदाता
काठमाडौं, ९ पुस

प्रधानमन्त्री केपी शर्मा ओलीले साना चार दललाई समेटेर चौथो पटक मन्त्रिपरिषद् विस्तार गरेका छन् ।

राप्रपा, नेपाल परिवार दल, समाजवादी जनता पार्टी र जनमुक्ति पार्टी लोकतान्त्रिकलाई समेटेर प्रधानमन्त्री ओलीले बिहीबार चौथो पटक मन्त्रिपरिषद् विस्तार गरेका हुन् ।

राप्रपाबाट संसदीय दलका नेता दीपक बोहोरा, परिवार दलबाट एकनाथ ढकाल, समाजवादी पार्टीका प्रेमबहादुर सिंह र जनमुक्ति पार्टीबाट शिवलाल थापा मन्त्री बनेका छन्। बोहोरालाई श्रम तथा रोजगार, सिंहलाई सरसफाइ तथा खानेपानी र थापाले विज्ञान तथा प्रविधि मन्त्रालयको जिम्मेवारी पाएका छन् ।

ढकालले भने मन्त्रीको शपथ लिइसके पनि मन्त्रालयको जिम्मेवारी पाइसकेका छैनन् । उनीहरूलाई राष्ट्रपति विद्यादेवी भण्डारीले प्रधानमन्त्री ओलीको उपस्थितिमा पद तथा गोपनीयताको शपथ गराएकी छन् । गठबन्धनमा साना दलहरूलाई पनि सम्मानजनक स्थान दिन प्रधानमन्त्री ओलीले मन्त्रिपरिषद् बैठकबाटै तिन मन्त्रालय फुटाउने निर्णय गराएका थिए ।

दिउँसो बसेको बैठकले वातावरण विज्ञान तथा प्रविधि र स्वास्थ्य तथा जनसंख्या मन्त्रालयलाई फुटाएर वातावरण तथा जनसंख्या मन्त्रालय बनाउने निर्णय गरेको थियो ।

त्यस्तै, सहरी विकास मन्त्रालयअन्तर्गत रहेको सरसफाइ र खानेपानीलाई छुट्टै मन्त्रालयका रूपमा खडा गरी जिम्मेवारी दिइएको छ । त्यस्तै, एमालेको तर्फबाट मन्त्रिमण्डलमा ६ जना राज्यमन्त्री पनि थपिएका छन् ।

थपिनेमा मञ्जुकुमारी चौधरी, दामोदर भण्डारी, दिनेशचन्द्र यादव, बलबहादुर महत, नरदेवी पुनमगर र दीपनारायण शाह छन् । समय अभावका कारण उनीहरूको शपथ आइतबार मात्रै हुने प्रधानमन्त्रीका प्रेस सल्लाहकार प्रमोद दाहालले जानकारी दिए। राप्रपाबाट दुई मन्त्री बनाउने भनिए पनि हाललाई बोहोरा मात्रै मन्त्री बनेका छन् । राप्रपाबाटै महामन्त्री विक्रम पाण्डे पनि मन्त्रीका सशक्त दाबेदार थिए ।

अध्यक्ष पशुपतिशमशेर राणा, नेता लोकेन्द्रबहादु चन्द र डा. प्रकाशचन्द्र लोहोनीबिचको आन्तरिक विवादले गर्दा राप्रपा सरकार गठन भएको साँढे दुई महिनापछि मात्रै सरकारमा सामेल भएको हो । विनाविभागीय मन्त्रीका रूपमा रहेकी शान्ता मानवीले शान्ति तथा पुनर्निर्माण मन्त्रालयको जिम्मेवारी पाएकी छन् ।

चौथो पटक विस्तारसँगै मन्त्रिमण्डलको आकार ४१ सदस्यीय पुगेको छ। विस्तारित मन्त्रिमण्डलमा ६ उपप्रधानमन्त्री, २८ मन्त्री, १० राज्यमन्त्री र दुई सहायकमन्त्री रहेका छन्। प्रधानमन्त्री ओलीले एमालेको तर्फबाट ६ राज्यमन्त्री थप गरे पनि समय अभावका कारण आइतबार मात्रै उनीहरूको शपथ ग्रहण हुने भएको छ ।

गत २५ असोजमा ओलीले प्रधामन्त्रीको कार्यभार सम्हालेपछि १ कात्तिक, १९ कात्तिक र २३ कात्तिकमा मन्त्रिपरिषद् विस्तार भएको थियो ।

तिन महासेनानीको पदावधि थप

बिहीबारै बसेको मन्त्रिपरिषद् बैठकले नेपाली सेनाका तिन जना महासेनानीको पदावधि थप गर्ने निर्णय गरेको छ ।

प्रधानमन्त्री कार्यालय सिंहदरबारमा बसेको बैठकले महासेनानी ताराध्वज पाण्डे, दिलीपबहादुर विष्ट र दीपक घले गुरुङको पदावधि थप गरिएको सरकारका प्रवक्तासमेत रहेका सूचना तथा सञ्चार प्रविधि मन्त्री शेरधन राईले जानकारी दिए ।

त्रिविमा रजिस्ट्रार र रेक्टर नियुक्त

यसैबिच, प्रधानमन्त्री केपी शर्मा ओलीले त्रिभुवन विश्वविद्यालयमा रजिस्ट्रार र रेक्टर नियुक्त गरेका छन् । विश्वविद्यालयका कुलपतिसमेत रहेका प्रधानमन्त्री ओलीले रजिस्ट्रारमा डिल्लीराम उप्रेती र रेक्टरमा डा. सुधा त्रिपाठीलाई नियुक्त गरेका हुन्। उप्रेती एमाले र त्रिपाठी एमाओवादी निकट हुन्।

एमाओवादीमा प्रादेशिक कमिटी सेक्रेटरी चयन

राजधानी समाचारदाता
काठमाडौं, ९ पुस

एकीकृत नेकपा माओवादीले दुई प्रादेशिक कमिटी सेक्रेटरी चयन गरेको छ । १ मा हिमाल राई र ३ नम्बर प्रदेशमा नारायण दाहाल सेक्रेटरी चयन भएका हुन् ।

पार्टी पदाधिकारीद्वारा प्रस्तावित दुई नेताले प्रदेश सेक्रेटरी बन्न नमानेपछि एमाओवादीले दुई प्रदेशको सेक्रेटरी छान्ने जिम्मा स्थायी समितिलाई दिएको थियो । पदाधिकारीले १ मा प्रल्लाद बुढाथोकी र ३ नम्बरमा लीलामणि पोखरेललाई सेक्रेटरी बन्न प्रस्ताव गरेको थियो ।

बुढाथोकीले 'आफूलाई प्रदेश सेक्रेटरीभन्दा अन्यत्रको जिम्मा दिन आग्रह गरेको र प्रदेशकै इन्चार्जमा रुचि देखाइरहेका पोखरेललाई सेक्रेटरी अस्वीकार्य भएका कारण एमाओवादीले दुई प्रदेशको सेक्रेटरी छान्न बाँकी राखेको थियो ।

अध्यक्ष पुष्पकमल दाहालको लाजिम्पाटस्थित निवासमा बिहीबार बसेको स्थायी समिति बैठकले बुढाथोकी र पोखरेलको साटो राई र दाहाललाई सेक्रेटरी बनाउने निर्णय गरेको हो । पोखरेललाई भने चित्त प्रसन्न हुने गरी अन्यत्रै कामको जिम्मा दिने स्थायी समिति बैठकले निर्णय गरेको प्रवक्ता दिनानाथ शर्माले जानकारी दिए ।

त्यस्तै, सातै प्रादेशिक कमिटी बैठकको मितिसमेत तय गरिएको छ। शर्माका अनुसार १ नम्बर प्रदेशको १८ पुसमा इटहरी, २ नम्बर प्रदेशको २० पुसमा बर्दिवास, ३ नम्बर प्रदेशको १५ पुसमा काठमाडौं, ४ नम्बर प्रदेशको २२ पुसमा पोखरामा, ५ नम्बर प्रदेशको २५ पुसमा दाङमा, ६ नम्बर प्रदेशको २८ पुसमा सुर्खेत र ७ नम्बर प्रदेशको ३० पुसमा अत्तरिया कैलालीमा प्रादेशिक कमिटी बैठक मिति तय गरिएको हो ।

बैठकले यसअघि १५ पुसका लागि तय गरेको केन्द्रीय प्रतिनिधि परिषद् बैठक भने स्थगित गरेको छ। नयाँ सांगठनिक संरचनाअनुसार पार्टी कमिटी बैठक पहिले सम्पन्न गर्ने र त्यसपछि मात्रै प्रतिनिधि परिषद् बैठकको मिति तोक्ने निर्णयअनुसार स्थगित गरिएको शर्माले जानकारी दिए । ११ पुसको माओ जयन्ती र १ फागुनको जनयुद्ध दिवसलाई पनि विविध कार्यक्रमसहित मनाउने निर्णय एमाओवादीले गरेको छ ।

भत्काइएका...

१२ बुँदे सम्झौता पत्रमा पनि निर्देशनालयले पहिलो बुँदामै पाइपलाइनको सिलसिलामा भत्काइएका सडक आफैंले यथास्थितिमा ल्याइदिने प्रतिबद्धता जनाएको छ । त्यस्तै, कालोपत्रे सडक खनिएको खण्डमा भने सो सडक पुरै निर्देशनालय आफैंले कालोपत्रे गरिदिने बताएको छ ।

निर्देशनालयका निर्देशक तेजराज भट्टले यसअघि भत्काइएका र अब भत्काइने सबै सडकको पुनर्निर्माण तोकिएको समयभित्र सम्पन्न गरिसक्ने प्रतिबद्धता व्यक्त गरे । 'अबचाहिँ पाइपलाइन बिछ्याउने कार्य निर्धारित समयभित्र पूरा हुन्छ,' उनले भने, 'यसअघि भत्काइएको सडकखण्ड मात्र कालोपत्रे गरिन्थ्यो तर अब सडकको पूर्ण चौडाइ कालोपत्र गरिने भएकाले जनगुनासो कम हुने विश्वास लिएका छौं ।'

बिन्दुले जितिन्...

२७ वर्षीया बिन्दुले ५८ वर्षीय पति सेवेलसँग सन् २०१२ मा सम्बन्ध विच्छेद गरेकी थिइन् । सम्बन्ध विच्छेदसँगै सेवेलले उनका भिडियो, फोटोहरू इन्टरनेटमा राखी बिन्दु अध्ययन गर्ने कलेजको बेवसाइटमा समेत उनलाई यौन व्यवसायीका रूपमा उल्लेख गरिदिएका थिए ।

स्थानीय रेस्टुरेन्टमा भेटिएका, नचिनेका मानिसहरूले पनि उनलाई भिडियो हेरेको र 'कति पैसा लिने गरेकी छौ ?' भन्दै सोध्ने गरेको पनि उनले उल्लेख गरेकी छन्। तर, उनी आफूलाई आफ्नो परिवारलाई सहयोग गर्न र नर्सिङ अध्ययन गर्न अमेरिका आएको रूपमा चिनाउन चाहन्थिन् ।

सामाजिक सञ्जालमा सयौं नक्कली खाता खोली उनका अर्धनग्न, नग्न तस्बिरका साथै यौन भिडियोहरू राखिएको उनको भनाइ छ । २ हजारभन्दा बढी त्यस्ता वेबसाइटमा राखिएका कुनै पनि विषयवस्तु उनको सहमतिमा राखिएका होइनन् । जब उनले सोबारे थाहा पाइन्, सेवेललाई हटाउन भनिन्। तर, उनले अस्वीकार गरेको पनि बिन्दुले बताएकी छन् ।

उसले आफ्नो आग्रह अस्वीकार गरेपछि यसबारेमा सम्बन्धित निकायमा उजुरी गर्ने भनेको र जवाफमा उसले आफूलाई फेसबुकमा सन्देश पठाएको पनि बिन्दुले भनेकी छन् । 'जति ठाउँमा उजुरी गरे पनि मलाई कुनै सरोकार छैन, म नयाँनयाँ वेबसाइट बनाउँदै तिमीलाई यति चर्चित बनाइदिनेछु कि तिमी तिम्रो अपार्टमेन्टबाट मुस्लिम महिलाको जस्तो कपडा नलगाई बाहिर निस्कन सक्नेछैनौं,' फेसबुकमा सेवेलले लेखेका थिए ।

उनले अगाडि भनेकी छन्, 'यसरी सेवेलले हैरान दिएपछि गत वर्ष मैले मेरो आर्थिक अवस्था खतम बनाएको र इन्टरनेटमा राखिएका भिडियो, फाटो हटाउन माग गर्दै उजुरी दर्ता गरेकी हुँ ।'

उनले आफू अब सामान्य जीवन बिताउन चाहेको पनि बताएकी छन् । सबै प्रमाणका आधारमा यसै महिना न्यायाधीश होफम्यानले बिन्दुका सबै भिडियो, फोटो हटाउन आदेश दिनुका साथै बिन्दुले आशा गरेभन्दा पनि धेरै बढी ७२ लाख ५० हजार अमेरिकी डलर अर्थात् करिब ७५ करोड नेपाली रुपैयाँ जरिवानास्वरूप तिर्न आदेश दिए ।

बिन्दु र सेवेलबिच भेट

बिन्दुले दिएको जानकारीअनुसार बिन्दु सानै रहेका बेला सेवेलले उनका एक नातेदारसँग विवाह गरेका थिए। विवाहपछि उनले बिन्दुलाई बोर्डिङ स्कुलमा पढाउन परिवारलाई आर्थिक सहयोग गर्ने प्रस्ताव गरे ।

आर्थिक अवस्था दयनीय रहेको बिन्दुका परिवारले उसको प्रस्तावलाई सहजै स्वीकार गरे । बिन्दुले पनि बोर्डिङ स्कुलमा अध्ययन गर्ने र भविष्यमा नर्स बन्ने सपना बनाइन् । यो क्रमसँगै सेवेलले बिन्दुका नातेदारसँग सम्बन्ध विच्छेद गरी परिवारकै अर्की सदस्यसँग विवाह गरेका थिए । तर, पछिल्लो विवाह पनि सन २००८ भन्दा अगाडि बढ्न सकेन । त्यसबेलासम्म बिन्दु पनि अध्ययनसँगै उमेर पनि बढ्दै गइरहेकाले उनीसँग सम्पर्क बढाएका थिए सेवेलले । उनीहरूबिच बढ्दो कुराकानीसँगै बिन्दुलाई अमेरिका आउने भए कलेज भर्ना गरिदिने बताएका थिए । उनले पनि सेवेलको कुरा स्वीकार गरिन् र यसको अमेरिकाको मोन्टानोस्थित घरमा पुगिन् । तर, जब सेवेलको घरमा पुगिन्, त्यसपछि यसको व्यवहारमा फरक पाउन थालिन बिन्दुले ।

उनले लामो कपडा लगाउन नदिनुका साथै छोटाछोटा कपडा लगाउन दबाब दिने, क्याम्पस जान नदिने गर्दै बिस्तारै बाध्य पारेर नाँगै नाच्नुपर्ने क्लबहरूमा जान बाध्य बनाए । समयक्रमसँगै उनले ग्राहकलाई दिनुपर्ने सेवा सम्बन्धमा सेवेलसँग विवाद भएको विषय प्रहरीसमक्ष पुगेको पनि अदालतको दस्तावेजमा उल्लेख छ ।

आदेश कार्यान्वयन

अदालतले खादेश जारी गरे पनि कार्यान्वयनका लागि भने त्यति सजिलो छैन । अदालतले आदेश जारी गरिरहेको समयमा भने सेवेल उपस्थित नरहेको पनि पत्रिकाले उल्लेख गरेको छ । सो आदेशका सम्बन्धमा उसलाई जानकारी गराउन पटकपटक सम्पर्क गर्दा पनि सेवेल फेला नपरेको उल्लेख छ। सेवेलका वकिलले उसको मुद्दा धेरै अगाडिदेखि नै हेर्न छाडेका थिए ।

सेवलले आफूमाथि बिन्दुले लगाएका आरोपको खण्डन गर्दै बिन्दुले अमेरिकाको नागरिकता पाउन आफूलाई प्रयोग गरेको दाबी गरेको पनि पत्रिकाले उल्लेख गरेको छ । यसरी हेर्दा पनि अदालतको आदेशअनुसार जरिवानास्वरूपको रकम बिन्दुले प्राप्त गर्न सहज देखिँदैन । तर पनि पैसा नतिर्दा भने सेवेल जेल भने जानुपर्ने हुन्छ ।

चुरे भावरले संघर्ष थप सशक्त बनाउने

राजधानी समाचारदाता
काठमाडौं, ९ पुस

छुट्टै भावर प्रदेश माग गर्दै आन्दोलन गर्दै आएको चुरे भावर राष्ट्रिय एकता पार्टी नेपालले आफ्नो संघर्ष थप सशक्त बनाउन राष्ट्रिय भेला गर्ने भएको छ ।

राजधानीमा बिहीबार बसेको हाइकमान्ड बैठकपछि अध्यक्ष बद्रीप्रसाद न्यौपानेद्वारा जारी विज्ञप्तिअनुसार सर्लाही हरिवनमा २५ र २६ पुसमा राष्ट्रिय कार्यकर्ता भेला आयोजना गरिने भएको हो ।

भेलाका लागि सर्लाही जिल्ला कार्यसमिति र केन्द्रीय पदाधिकारीलाई जिम्मेवारी तोकिएको छ। सरकारसँग विगतमा भएका सहमति कार्यान्वयन र चुरे भावर क्षेत्र समेटेर 'चुरे भावर प्रदेश' कायम गराउन एक महिनाअघिदेखि आन्दोलन जारी छ।

'आन्दोलनलाई बेवास्ता गरेर हिँडेको' भन्दै चुरे भावर पार्टीले आफ्ना केही पदाधिकारी र केन्द्रीय सदस्यलाई साधारण सदस्यसमेत नरहने गरी निष्कासित गरेको छ ।

'पार्टी निर्णय र निर्देशनविपरीत आन्दोलनमा सहभागी नभई गैरजिम्मेवार रूपमा अभिव्यक्ति दिँदै आएका केही केन्द्रीय पदाधिकारी विधानअनुसार साधारण सदस्यसमेत नरहने गरी निष्कासन गरिएको छ,' विज्ञप्तिमा भनिएको छ । कारबाहीमा पर्नेमा उपाध्यक्ष कमलप्रसाद चुँडाल, महासचिव कुमारप्रसाद भण्डारी र कोषाध्यक्ष युवराज चापागाईं छन् ।

केही केन्द्रीय सदस्यलाई समेत कारबाही गरिने विज्ञप्तिमा उल्लेख छ । बैठकले हाललाई कोषाध्यक्षमा राजाराम बोगटी, उपाध्यक्ष कृष्णबहादुर राई र महासचिवमा सुशील चापागाईंलाई कार्यवाहकको जिम्मेवारी सुम्पेको छ ।

चुरे भावर राष्ट्रिय एकता पार्टी नेपालले जनकपुरमा राष्ट्रपति विद्यादेवी भण्डारीमाथि भएको घटनाको पनि निन्दा एवं भर्त्सना गरेको छ । घटना छानबिन गरी दोषीलाई कारबाहीको दायरामा ल्याउन मागसमेत गरिएको छ ।

कम्पनीको नाम परिवर्तन भएको सूचना

प्रेमियर इन्टरनेशनल स्कूल काठमाण्डौ प्रा.लि.को मिति [illegible] मा सम्पन्न विशेष साधारण सभाको निर्णयानुसार साविक कम्पनीबाट सृजना भएको सम्पूर्ण चल अचल सम्पत्ति तथा तिर्न पर्ने कर दायित्व आदि सबै परिवर्तित नामको कम्पनीले सकार्ने ब्यहोर्ने सर्तमा साविक नामबाट नाम परिवर्तन गरी प्रेमियर स्कूल काठमाण्डौ प्रा.लि. कायम गर्न श्री कम्पनी रजिष्ट्रारको कार्यालयबाट स्वीकृती प्राप्त भएको ले सर्वसाधारण तथा सरोकारवाला सबैको जानकारीको लागी यो सूचना प्रकाशित गरिएको छ ।

प्रेमियर स्कूल काठमाण्डौ प्रा.लि
का.म.न.पा.-५,काठमाण्डौ

नाम परिवर्तन सम्बन्धी सूचना

शिव ज्योति हस्पिटल एण्ड रिसर्च सेन्टर प्रा.लि.को मिति २०७० /०९/२४ मा सम्पन्न वार्षिक साधारण सभाबाट यस कम्पनीको नाम परिवर्तन भई साविक कम्पनीको नाममा रहेको सम्पूर्ण चल अचल सम्पत्ती तथा दायित्व परिवर्तित नामको कम्पनीले सकार्ने बेहोर्ने गरी अब उप्रान्त शिव ज्योति हस्पिटल प्रा.लि. अंग्रेजीमा Shiva Jyoti Hospital Pvt. Ltd. कायम हुनेगरी कम्पनी रजिष्ट्रार को कार्यालयबाट स्वीकृत प्राप्त भएको हुँदा सम्बन्धित सबै को जानकारीको लागि यो सूचना प्रकाशित गरिएको छ ।

शिव ज्योति हस्पिटल प्रा.लि.
बल्खु, काठमाडौं

फाँट : देवानी- २

श्री चितवन जिल्ला अदालतबाट जारी भएको चितवन जिल्ला भरतपुर उपमहानगर पालिका वडा नं. १२ बस्ने वर्ष ७२ का एकनारायण पौडेलका नाउँको ३० दिने म्याद सूचना ---------------------------

बादी चितबन जिल्ला नारायणी न.पा वडा न.७ बस्ने कृष्णकुमार गुरुङको र प्रतिवादी तपाई भएको मिति २०७२/३/२८ मा दायर भएको किर्ते जालसाजी मुद्दामा तपाईका नाउमा जारी भएको म्याद वेपत्ते भई आएकाले मिति २०७२/९/२ का आदेशले पुनः तपाईका नाउमा जिल्ला अदालत नियमावलि २०५२ को नियम २२ (क) बमोजिम यो म्याद सूचना प्रकाशित गरिएको छ । यो म्याद सूचना प्रकाशित भएको मितिले ३० दिनभित्र प्रमाणसहित आफै वा कानुन बमोजिमको प्रतिनिधी मार्फत प्रतिउत्तर लिई यस अदालतमा उपस्थित हुनुहोला। नआई गुजारी बसेमा कानुन बमोजिम हुनेछ। पछि तपाईको उजुर लाग्ने छैन। इति सम्वत २०७२ साल पौष महिना ८ गते रोज ४ शुभम ---

नाम परिवर्तन भएको सूचना

कम्पनी रजिष्ट्रारको कार्यालय, सेवा कार्यालय काठमाण्डौमा दर्ता कायम रहेको पि. एस. एस. रिनुएबल इनर्जी नेपाल प्रा.लि. कम्पनीको मिति २०७२।०८।०४ मा बसेको विषेश साधारण सभाको निर्णय बमोजीम कम्पनीको नाममा रहेको सम्पुर्ण सम्पत्ति, ऋण तथा अन्य दायित्व समेत बेहोर्ने गरी साबिक नाम परिवर्तन गरी पिएसएस इनर्जी प्रा.लि. कायम गर्न गरिएको निर्णयलाई श्री कम्पनी रजिष्ट्रारको कार्यालयको मिति २०७२।०८।२३ गतेको निर्णय अनुसार कम्पनीको नाम परिवर्तन गर्ने स्वीकृति तथा अभिलेख प्रदान गरेको हुँदा सम्बन्धित सबैको जानकारीको लागि यो सूचना प्रकाशित गरिएको छ।

बिगो नं. ५६ उदयपुर जिल्ला अदालतबाट जारी भएको नवराज आचार्यकी पत्नी जिल्ला उदयपुर त्रि.न.पा.वडा नम्बर ३ बस्ने संगिता आचार्यको नाउँको ३५ दिने सूचना ।

उप्रन्त बादी जिल्ला मोरङ बिराटनगर उपमहानगरपालिका वडा नं.५ बस्ने [illegible] बस्नेत प्रतिबादी तपाईभएको लेनदेन मुद्दामा मोरङ जिल्ला अदालतको मिति [illegible] को फैसलाले बादीको तमासुक बमोजिमको सावा रकम रु२,५०,०००। र कोट फि रु ६२७०। समेत भराई पाउने ठहरी फैसला भएको हुँदा फैसला बमोजिमको लेनदेनको बिगो भराई पाउँ भनी बादीले तपसिलबमोजिमको जग्गा जेथा देखाई मोरङ जिल्लाअदालतमा दरखास्त दिई मिसल यस जिल्ला अदालतमा प्राप्त भएकाले तपाईको नाउँमा यो ३५(पैतिस) दिने म्याद जारी गरिएको छ।अतः यो म्याद सूचना प्रकाशित गरेको मितिले ३५(पैतिस) दिन भित्र बादीलाई तिर्नु वा बुझाउनु पर्ने बिगोलाई यस अदालतमा हाजिर हुनु होला। अन्यथा तपसिल बमोजिमको जग्गा लिलाम बिक्री गरी बादीलाई बिगो भराई दिईने छ । पछि तपाईको उजुर लाग्ने छैन ।

तपसिल

सि.नं	जिल्ला	गा.बि.स.	वडा नं	कि.न.	क्षेत्रफल	जग्गाधनीको नाम
१	उदयपुर	गाईघाट	८(ख)	४४४	०-४-८	नवराज आचार्य

कतारमा रोजगार

१ कम्पनी : NOBLE INTERNATIONAL SCHOOL — शहर : Doha
पूर्व स्वीकृत मिति : २०७२/९/८ — चलानी नं. : ५५५५ — LT. No. 147505

क्र.सं.	कामदारको पद	माग संख्या	QR	ने.रु.	प्रतिदिन काम गर्ने घण्टा	हप्तामा काम गर्ने दिन	खाने सुविधा	बस्ने सुविधा
1	Driver	05	1400	40,600	८ घण्टा	६ दिन	छ	छ
2	Gen. Clean. Worker. (Female)	महिला 01	900	26,100				

२ कम्पनी : KERALA HOUSE RESTAURANT — शहर : Doha
पूर्व स्वीकृत मिति : २०७२/९/८ — चलानी नं. : ५५५४ — LT. No. 147503

क्र.सं.	कामदारको पद	माग संख्या	QR	ने.रु.	प्रतिदिन काम गर्ने घण्टा	हप्तामा काम गर्ने दिन	खाने सुविधा	बस्ने सुविधा
1	Driver	01	1400	40,600	८ घण्टा	६ दिन	छ	छ
2	Gen. Clean. Worker	03	1100	31,900				

३ कम्पनी : AL AMAMRAH FOR BUILDING MAINTENANCE & CLEANING EST. — शहर : Doha
पूर्व स्वीकृत मिति : २०७२/९/८ — चलानी नं. : ५५५४ — LT. No. 146226

क्र.सं.	कामदारको पद	माग संख्या	QR	ने.रु.	प्रतिदिन काम गर्ने घण्टा	हप्तामा काम गर्ने दिन	खाने सुविधा	बस्ने सुविधा
1	Plumber	15	1100	31,900	८ घण्टा	६ दिन	छ	छ
2	Carpenter	20	1100	31,900				
3	Foreman	05	2500	75,500				
4	Painter	20	1100	31,900				
5	Electrician	20	1100	31,900				
6	Mason	20	1100	31,900				
7	Driver	10	1400	40,600				
8	Labourer	50	900	26,100				
9	Brick Mason	15	1100	31,900				
10	Building Worker	40	900	26,100				
11	Electric Tech	15	1100	31,900				

भर्सटाईल म्यानेजमेण्ट सिस्टम प्रा. लि.
गोंगबु-०५, सामाखुसी, काठमाडौं, पो.ब.नं.: ८९७५, फोन: ४३८९८४६

साउदी अरेबियामा रोजगार

१ कम्पनी : SULTAN AL QAHWAH CAFE GROUP — शहर : KSA
पूर्व स्वीकृत मिति : २०७२/९/९ — चलानी नं. : ५६७९ — LT. No. 147641

क्र.सं.	कामदारको पद	माग संख्या	SR	ने.रु.	प्रतिदिन काम गर्ने घण्टा	हप्तामा काम गर्ने दिन	खाने सुविधा	बस्ने सुविधा
1	Coffee Provider	05	1200	33,600	८ घण्टा	६ दिन	छ	छ

२ कम्पनी : SULTAN INN FURNISHED RESIDENTAL UNITS — शहर : KSA
पूर्व स्वीकृत मिति : २०७२/९/९ — चलानी नं. : ५६८३ — LT. No. 146596

क्र.सं.	कामदारको पद	माग संख्या	SR	ने.रु.	प्रतिदिन काम गर्ने घण्टा	हप्तामा काम गर्ने दिन	खाने सुविधा	बस्ने सुविधा
1	Worker Loading and Loading	2	1200	33,600	८ घण्टा	६ दिन	छ	छ

३ कम्पनी : ABDULLAH MOHAMMED ABDULLAH AL-SHEHRI CENTER FOR .CAR MAINT — शहर : KSA
पूर्व स्वीकृत मिति : २०७२/९/९ — चलानी नं. : ५६८२ — LT. No. 146519

क्र.सं.	कामदारको पद	माग संख्या	SR	ने.रु.	प्रतिदिन काम गर्ने घण्टा	हप्तामा काम गर्ने दिन	खाने सुविधा	बस्ने सुविधा
1	Labourers	02	1000	28,000	८ घण्टा	६ दिन	छ	छ

४ कम्पनी : PROFESSIONAL CAR WASH — शहर : KSA
पूर्व स्वीकृत मिति : २०७२/९/९ — चलानी नं. : ५६७४ — LT. No. 147630

क्र.सं.	कामदारको पद	माग संख्या	SR	ने.रु.	प्रतिदिन काम गर्ने घण्टा	हप्तामा काम गर्ने दिन	खाने सुविधा	बस्ने सुविधा
1	Car Washing & Greasing Labour	04	800	22,400	८ घण्टा	६ दिन	छ	छ

५ कम्पनी : SULTAN AL QAHWAH CAFE GROUP — शहर : KSA
पूर्व स्वीकृत मिति : २०७२/९/९ — चलानी नं. : ५६७८ — LT. No. 147619

क्र.सं.	कामदारको पद	माग संख्या	SR	ने.रु.	प्रतिदिन काम गर्ने घण्टा	हप्तामा काम गर्ने दिन	खाने सुविधा	बस्ने सुविधा
1	Arabian Coffee Maker	01	1400	39,200	८ घण्टा	६ दिन	छ	छ

६ कम्पनी : SULTAN AL QAHWAH CAFE GROUP — शहर : KSA
पूर्व स्वीकृत मिति : २०७२/९/९ — चलानी नं. : ५६७५ — LT. No. 147622

क्र.सं.	कामदारको पद	माग संख्या	SR	ने.रु.	प्रतिदिन काम गर्ने घण्टा	हप्तामा काम गर्ने दिन	खाने सुविधा	बस्ने सुविधा
1	Arabian Coffee Maker	01	1400	39,200	८ घण्टा	६ दिन	छ	छ

७ कम्पनी : SULTAN AL QAHWAH CAFE GROUP — शहर : KSA
पूर्व स्वीकृत मिति : २०७२/९/९ — चलानी नं. : ५६७३ — LT. No. 147614

क्र.सं.	कामदारको पद	माग संख्या	SR	ने.रु.	प्रतिदिन काम गर्ने घण्टा	हप्तामा काम गर्ने दिन	खाने सुविधा	बस्ने सुविधा
1	Window Cleaning Labour	01	900	25,200	८ घण्टा	६ दिन	छ	छ

८ कम्पनी : SULTAN AL QAHWAH CAFE GROUP — शहर : KSA
पूर्व स्वीकृत मिति : २०७२/९/९ — चलानी नं. : ५६७७ — LT. No. 147620

क्र.सं.	कामदारको पद	माग संख्या	SR	ने.रु.	प्रतिदिन काम गर्ने घण्टा	हप्तामा काम गर्ने दिन	खाने सुविधा	बस्ने सुविधा
1	Building Cleaning Labour	06	900	25,200	८ घण्टा	६ दिन	छ	छ
2	Mine Cleaning Labour	02	900	25,200				

९ कम्पनी : SULTAN AL QAHWAH CAFE GROUP — शहर : KSA
पूर्व स्वीकृत मिति : २०७२/९/९ — चलानी नं. : ५६८४ — LT. No. 147617

क्र.सं.	कामदारको पद	माग संख्या	SR	ने.रु.	प्रतिदिन काम गर्ने घण्टा	हप्तामा काम गर्ने दिन	खाने सुविधा	बस्ने सुविधा
1	Coffee Proveder	02	1200	33,600	८ घण्टा	६ दिन	छ	छ

१० कम्पनी : SULTAN AL QAHWAH CAFE GROUP — शहर : KSA
पूर्व स्वीकृत मिति : २०७२/९/९ — चलानी नं. : ५६७२ — LT. No. 147616

क्र.सं.	कामदारको पद	माग संख्या	SR	ने.रु.	प्रतिदिन काम गर्ने घण्टा	हप्तामा काम गर्ने दिन	खाने सुविधा	बस्ने सुविधा
1	Cleaning Supervisor	01	2000	56,000	८ घण्टा	६ दिन	छ	छ
2	ARABIAN COFFEE MAKER	03	1400	39,200				
3	FRUIT JUICE MAKER	02	1400	39,200				
4	maine cleaning labour	01	900	25,200				

११ कम्पनी : SULTAN AL QAHWAH CAFE GROUP — शहर : KSA
पूर्व स्वीकृत मिति : २०७२/९/९ — चलानी नं. : ५६८० — LT. No. 147636

क्र.सं.	कामदारको पद	माग संख्या	SR	ने.रु.	प्रतिदिन काम गर्ने घण्टा	हप्तामा काम गर्ने दिन	खाने सुविधा	बस्ने सुविधा
1	Kitchen Labour	04	900	25,200	८ घण्टा	६ दिन	छ	छ
2	Windows Cleaning Labour	04	900	25,200				
3	Food Provider	04	1200	33,600				
4	Coffee Provider	04	1200	33,600				
5	Fruit Juice Maker	02	1400	39,200				
6	Head Food Provider	04	1400	39,200				

१२ कम्पनी : SULTAN AL QAHWAH CAFE GROUP — शहर : KSA
पूर्व स्वीकृत मिति : २०७२/९/९ — चलानी नं. : ५६७६ — LT. No. 147621

क्र.सं.	कामदारको पद	माग संख्या	SR	ने.रु.	प्रतिदिन काम गर्ने घण्टा	हप्तामा काम गर्ने दिन	खाने सुविधा	बस्ने सुविधा
1	Machine icecream maker	02	1400	39,200	८ घण्टा	६ दिन	छ	छ

१३ कम्पनी : SULTAN AL QAHWAH CAFE GROUP — शहर : KSA
पूर्व स्वीकृत मिति : २०७२/९/९ — चलानी नं. : ५६८१ — LT. No. 147640

क्र.सं.	कामदारको पद	माग संख्या	SR	ने.रु.	प्रतिदिन काम गर्ने घण्टा	हप्तामा काम गर्ने दिन	खाने सुविधा	बस्ने सुविधा
1	Cleaning Supervisor	01	2000	56,000	८ घण्टा	६ दिन	छ	छ
2	COFFEE PROVIDER	02	1200	33,600				

सेवा शुल्क: १०००० (१००००)

KL Employment Service Pvt. Ltd.
Govt. Lic. No: 701/063/064, P.O. Box : 19929, Kalimatidole, (Near Airport) Kathmandu, Nepal, Tel : 977 1 4464113, 4493180, Fax : 977 1 4469321, E-mail : info@klemlpoyment.com.np, Web : www.klemployment.com.np

छोटकरी

निजी विद्यालयले दुई महिनाको शुल्क नलिने

जनकपुरधाम/रास– मधेस आन्दोलनबिच बन्द रहेका जनकपुरका निजी विद्यालयले दुई महिनाको फी (शुल्क) नलिने भएका छन् ।

निजी विद्यालयको यस्तो सहमतिसँगै बिहीबारबाट जनकपुरका विद्यालय खुलेका छन् । निजी विद्यालयले बन्द अवधिको शुल्क विद्यार्थीसँग माग्न थालेपछि संघीय समाजवादी विद्यार्थी संघले निजी विद्यालय बन्द गराएका थिए । प्रगतिशील मधेसी समाजको पहलमा बिहीबार सम्पन्न बैठकमा विद्यालय खोल्नेसम्बन्धी निर्णय गरिएको छ ।

तिन महिनाको बन्द अवधिमध्ये दुई महिनाको शुल्क नलिने तर एक महिनाको भने अभिभावकले दिनुपर्ने बैठकले निर्णय गरेको छ। साथै विद्यालय संस्थापकले बन्द अवधिमा शिक्षकको तलब भने दिने सहमति गरेका छन्। बैठकमा प्याब्सन, एनप्याब्सनका पदाधिकारीका अतिरिक्त संघीय समाजवादी विद्यार्थी संघका प्रतिनिधिको सहभागिता थियो ।

विद्यालय भवन निर्माणमा सहयोग

कपिलवस्तु/रास– भूकम्पबाट क्षति पुगेका कपिलवस्तुका विद्यालय भवन निर्माणलाई १ करोड ७० लाख रकम छुट्ट्याइएको छ ।

जिल्लामा बिहीबार आयोजित विपद् व्यवस्थापन तथा शिक्षाका सवाल विषयक कार्यक्रममा सो कुराको जानकारी दिइएको हो । कार्यक्रममा जिल्ला शिक्षा कार्यालय कपिलवस्तुको विपद् व्यवस्थापनको समग्र कार्ययोजना र शिक्षाका सवालका विषयमा जानकारी गराइएको थियो ।

भूकम्पमा विद्यालय भवन भत्कँदा शिक्षा क्षेत्रमा ठुलो क्षति पुगेको र बालबालिकाको पठनपाठन प्रभावित भएको बताइएको छ । जिल्ला शिक्षा कार्यालय कपिलवस्तुका उपसचिव सूर्यप्रसाद भुसालले विपद् व्यवस्थापनका लागि विपद्को प्रभाव कम गर्ने योजना मिटिगेसन, आवश्यक तयारी, त्यसको उचित व्यवस्थापन र पुनःस्थापनको कार्य मुख्य रहेको जानकारी दिए ।

गत १२ वैशाखमा गएको भूकम्पले कपिलवस्तुका विद्यालयमा समेत क्षति पुगेकाले नेपाल सरकारबाट त्यसको मर्मत सम्भारका लागि आवश्यक रकमसमेत आइसकेको उनले जानकारी दिए ।

पैगम्बर हजरत महम्मदको जन्मदिन मनाइयो

राजधानी संवाददाता
राजविराज, ९ पुस

सप्तरीका इस्लाम धर्मावलम्बीहरूले बिहीबार रक्तदान तथा मुलुकमा शान्ति, सद्भावको कामना गर्दै धर्मका प्रवर्तक तथा पैगम्बर हजरत महम्मद सल्लाल्लाहु अलै हिवसल्लमको १४९०औं जन्मोत्सव मनाएका छन् ।

यस अवसरमा रक्तदान, बिरामीलाई फलफूल, विपन्न परिवारका बालबालिकालाई कापी-कलम, पुस्तक र पोसाक वितरण गर्नुका साथै शान्ति र सद्भावका साथ सन्देशसहित सदरमुकाम राजविराजमा र्‍यालीको आयोजनासमेत गरेका छन् ।

नुरीजामा मस्जिद, मदरसा इस्लामिया, फैजरसुल, अल्जामेतुल मदरसा, गरिब नवाजलगायत संस्थाको अगुवाइमा निस्केको र्‍यालीले नगर परिक्रमा गरेको थियो ।

र्‍यालीमा स-साना बालबालिकादेखि वृद्धवृद्धासम्म सहभागी थिए। यसै अवसरमा नुरीजामा मस्जिदको रक्तदान तथा मुद्दी मोहरम स्मृति कल्याणकारी प्रतिष्ठानले प्रवचन कार्यक्रम सम्पन्न भएको थियो ।

बिदा दिन माग

भैरहवा/रास– मोहम्मद जयन्तीका अवसरमा सार्वजनिक बिदा दिन इस्लाम धर्मावलम्बीहरूले माग गरेका छन् ।

हजरत मोहम्मद मुस्तफा इस्लाम धर्मका धर्मगुरु हुन् । उनको १४९औं जन्मोत्सवको अवसरमा बिहीबार भैरहवामा आयोजित कार्यक्रममा इस्लाम धर्मावलम्बीले धर्मगुरुको जन्मजयन्तीको अवसरमा सार्वजनिक बिदा दिन सरकारसँग माग गर्दै पर्वको महत्त्वलाई बढावा दिन आग्रह गरेका हुन् ।

भैरहवास्थित गल्लामण्डीको रहमानिया मस्जिदमा आयोजना गरिएको कार्यक्रममा वक्ताले सरकारसँग हज कमिटीलाई व्यवस्थित बनाउनुपर्ने, मदरसालाई अन्य सरकारी विद्यालयसरह मान्यता दिई मदरसाको विकासका लागि बजेट विनियोजन गरिनुपर्ने माग गरेका हुन् । मोहम्मद जयन्तीमा सार्वजनिक बिदा दिन सरकारले मुस्लिम संयुक्त संघर्ष समितिसँग यसअघि नै सम्झौता गरेको मुस्लिम अगुवाहरूको दाबी छ। शान्तिको कामना गर्दै भैरहवामा पैगम्बर हजरत मोहम्मद जन्मोत्सवमा र्‍यालीसमेत निकालिएको थियो ।

मुस्लिम समुदायका धर्मगुरु मोहम्मद मुस्तफा जन्मजयन्तीको अवसरमा बिहीबार भैरहवामा निकालिएको र्‍याली ।

सामाजिक सुरक्षा भत्ता वितरणमा अनियमितता

२२ वर्षअघि मृत्यु भएकाको नाममा समेत रकम निकासा

राजेन्द्र कार्की/राजधानी
जाजरकोट, ९ पुस

> मृत्यु भइसकेका र हुँदै नभएका व्यक्तिको नाममा नक्कली बिल भर्पाई गरेको भेटिएपछि सुवानाउली गाविसमा ०६२ देखि ७२ सम्म कार्यरत सचिवहरू र अरू कर्मचारीमाथि स्थानीयले कारबाहीको माग गरेका छन् । तत्कालीन समयमा गाविस सचिवहरू हिक्मत सुनार, शेरबहादुर रावत, मोहन ढकाल, चिरञ्जीवी जिसी, गोकर्णराज शर्मा र लेखा सहायक लक्ष्मीप्रसाद शर्मालगायत कार्यरत थिए । सचिवहरू गाविसमा नबस्ने र सबै जिम्मेवारी लेखा सहायक शर्मालाई दिँदा रकम घोटाला भएको स्थानीयको आरोप छ ।

सुवानाउली-८ सुवाका सर्केनी दमाईको मृत्यु भएको २२ वर्ष भइसक्यो । तर, आश्चर्यको कुरा उनको नाममा बर्सेनि सामाजिक सुरक्षा भत्ता निकासा भइरहेको छ । यस्तै, सोही ठाउँका कालु थापाको मृत्यु भएको पनि १६ वर्ष भइसक्यो । तर, उनको नाममा सरकारले ज्येष्ठ नागरिक सामाजिक सुरक्षा कार्यक्रममार्फत रकम भने पठाइरहेको छ । सामाजिक सुरक्षा भत्ताबापतको सो रकम भने १० वर्षदेखि मासिक रूपमा नक्कली बिल भरपाई बनाएर भुक्तानी भइरहेको पाइएको छ ।

२२ वर्षअघि मृत्यु भएका दमाई र १६ वर्षअघि मृत्यु भएका थापाको नाममा अहिलेसम्म सामाजिक सुरक्षा भत्ताको रकम आइरहेको थाहा पाउँदा सुवानाउली गाविसका पूर्वगाविस अध्यक्ष गोरखबहादुर थापा छक्क परे । सुवानाउली गाविसको आर्थिक वर्ष ०६९/७० को बिल भरपाईमा ६० भन्दा बढी मृतकका नाममा मासिक ५ सय रुपैयाँका दरले सामाजिक सुरक्षा भत्ता गइरहेको तथ्यांकले देखाएको छ । थापा र दमाई त सो गाविसका प्रतिनिधि पात्र मात्र हुन् । सुवानाउली-८ का मानसिंह थापा, पठे थापा, कले चदारा, गोरी रावत, देउमल थापा, मन्दरी टमटा, काले थापा, दरे कामी, काली टमाटा, धने बुढा, कल्चु टमटा, सर्जन खड्कालगायतको धेरै पहिले नै मृत्यु भइसकेको छ । यस्तै, पठे सुनार, बिर्खे थापा, पम्फी रावत, रत्नी थापा, तुली चदारा, तुल्क्षा चदारालगायत व्यक्ति यो गाविसमै छैनन् । तर, उनीहरू सबैका नाममा मासिक ५ सय रुपैयाँका दरले वृद्धवृद्धा र एकल महिला भत्ता वितरण भइरहेको देखिन्छ ।

यसरी मृत्यु भइसकेका र हुँदै नभएका व्यक्तिका नाममा नक्कली बिल भरपाई गरेको भेटिएपछि सुवानाउलीमा ०६२ देखि ०७२ सम्म कार्यरत सचिवहरू र अरू कर्मचारीमाथि स्थानीयले कारबाहीको माग गरिएको छ। तत्कालीन समयमा गाविस सचिवहरू हिक्मत सुनार, शेरबहादुर रावत, मोहन ढकाल, चिरञ्जीवी जिसी, गोकर्णराज शर्मा र लेखा सहायक लक्ष्मीप्रसाद शर्मालगायत कार्यरत थिए । सचिवहरू गाविसमा नबस्ने र सबै जिम्मेवारी लेखा सहायक शर्मालाई दिँदा रकम घोटाला भएको स्थानीयको आरोप छ ।

सुवानाउलीमा दलित ज्येष्ठ ४४, अन्य ज्येष्ठ ५१, एकल महिला ७०, पूर्ण अपांग १६, आंशिक अपांग तिन र दलित बालबालिका २ सय ५१ जनाको नाममा वार्षिक १६ लाख ८० हजार ४ सय रुपैयाँ जाने गरेको छ। तर, गाउँमा भत्ता पाउने व्यक्ति पुरै रकम पनि नपाएको बताउँछन् । ८ लाख बढी रकम हिनामिना भएको स्थानीयको आरोप छ। गाउँ विकास समितिका कर्मचारीले यी सबैको नाममा सामाजिक सुरक्षा भत्ता वितरण गरेको भर्पाई बनाएर जिल्ला विकास समितिमा भने पेस गरेका छन् ।

यस्तै, गाउँमा ५ वर्षमुनिका दलित बालबालिकाले वर्षमा पाउनुपर्ने २४ सय रुपैयाँ बाल अनुदानको रकम पुरै नपाउने गरेको, अपांग, एकल महिला, दलित ज्येष्ठ र अन्य ज्येष्ठले पनि पुरै रकम नपाएको बताएका छन् । तर, गाविसका कर्मचारीले सो गाउँमा हुँदै नभएका २ सयका दरले बाल संरक्षण भत्ता वितरण गरेको भर्पाई पनि जिविसमा पेस गरेको पाइएको छ ।

जिविस जाजरकोटको लापर्बाहीले सामाजिक सुरक्षा भत्ताको ३० ओटै गाविसमा चरम दुरुपयोग भएको एमाले जाजरकोटका पूर्वसांसद रत्नप्रसाद शर्मा न्यौपाले बताए । पटकपटक जानकारी गराउँदासमेत जिविसले आलटाल गरेर पन्छिन खोजेको उनको आरोप छ। जिविस, गाविस सबैलाई छानबिनको दायरामा ल्याउनुपर्ने सांसद न्यौपानेले माग गरे ।

यसरी सुवानाउली गाविसमा मात्र वृद्धवृद्धा, एकल महिला, अपांग र बाल संरक्षण अनुदान भत्ताका नाममा वार्षिक १६ लाख ८० हजार ४ सय रुपैयाँ जाने गरेको छ। यस गाउँमा नभएका भत्ता पाउने व्यक्तिको नाम सुनाउँदा स्थानीय चकित परेका छन्। गाविसमा हुँदै नभएका, वृद्धवृद्धा, एकल महिला, अपांग तथा दलित बालबालिकाको नाममा फर्जी भरपाई बनाई गाविसका सचिव, लेखा सहायक र प्राविधिकको मिलेमतोमा रकमको व्यापक दुरुपयोग भएको पाइएको छ ।

जिल्लाका मजकोट, सुवानाउली, जगतीपुर, पैक, ढिमे, खगेनकोट, रग्दा, भगवती, खलंगा, जुगाथापाचौर, साल्मा, गर्खाकोट, कोर्ताङलगायत ३० ओटै गाविसमा सामाजिक सुरक्षा भत्ता रकमको चरम दुरुपयोग भएको पाइएको छ ।

जिल्लाभरका गाविसबाट हरेक वर्ष करोड बढी रकम दुरुपयोग हुने गरेको छ। बर्सौंसम्म मृतकको मृत्यु दर्ता नगर्ने र लगत नकाट्ने, दोस्रो विवाह गरेका महिलालाई एकल महिलाको सूचीबाट नहटाउने, नभएकाको नाममा भर्पाई बनाउने, हचुवाको भरमा परिचय पत्र बनाउने र गलत विवरण जिविसमा पेस गर्ने नगर्दा घोटाला हुँदै आएको पाइएको छ । सरोकारवाला निकायबाट अनुगमन, निरीक्षण र नियमन हुन नसक्दा यसरी रकम हिनामिना भएको हो। स्थानीय जनप्रतिनिधिविहीन हुँदा जाजरकोटमा सामाजिक सुरक्षा भत्ता बापतको दुरुपयोग बढेको हो ।

को मरेको छ, को जीवित छ, भन्ने कुराको अध्यावधि गाविसले गर्ने हुँदा सचिवले नै गलत मनसाय राख्दा समस्या बढेको जिल्ला विकास समिति जाजरकोटका योजना अनुगमन तथा प्रशासकीय अधिकृत टेकबहादुर खत्रीको भनाइ छ। अब सबै गाविसको अनुगमन गरिने र कडा कारबाही गरिने खत्रीको भनाइ छ।

१४ वर्षपछि प्रहरी भवन

दाङ/रास– तत्कालीन द्वन्द्वको समयमा ध्वस्त भएको जिल्ला प्रहरी कार्यालय दाङको भवन १४ वर्षपछि पुनर्निर्माण भएको छ।

तत्कालीन विद्रोही पक्षले आक्रमण गर्दा जिल्ला प्रहरी र हाल वडा प्रहरी कार्यालय भवन ८ मंसिर ०५८ मा ध्वस्त भएको थियो । २ करोड २६ लाख २३ हजार ७ सय २७ रुपैयाँको लागतमा कार्यालय र ब्यारेक भवन निर्माण भएको हो ।

भवनको बिहीबार नेपाल प्रहरीका प्रमुख प्रहरी महानिरीक्षक उपेन्द्रकान्त अर्यालले उद्घाटन गरेका छन् । द्वन्द्वको समयमा दाङमा २९ ओटा प्रहरी भवन ध्वस्त भएका थिए ।

सुरक्षाको कारण देखाउँदै तत्कालीन समयमा सशस्त्र प्रहरी बेस क्याम्प, कारागार र जिल्ला प्रशासन कार्यालयनजिकै जिल्ला प्रहरी कार्यालय सारिएको थियो ।

मध्यपश्चिममा द्वन्द्वको समयमा ध्वस्त भएका ७ सय ६७ ओटा प्रहरी भवनमध्ये मध्यपश्चिम क्षेत्रमा २ सय २४ ओटामा क्षति पुगेको मध्यपश्चिम प्रहरी प्रमुख डीआईजी केशव अधिकारीले बताए ।

जनयुद्धले राजनीतिक चेतना उठेको छ : उपराष्ट्रपति

राजधानी संवाददाता
रोल्पा, ९ पुस

उपराष्ट्रपति नन्दबहादुर पुन पासाङले विभिन्न चरणका परिवर्तनकारी आन्दोलन र जनयुद्धले रोल्पाली जनताको राजनीतिक चेतना धेरै माथि उठाएको बताएका छन् ।

नेपालको २८औं खुला दिशामुक्त जिल्ला घोषणा र २१औं साक्षर रोल्पा घोषणा सभा सहभागी हुँदै उपराष्ट्रपति पुनले जनताको आर्थिक जीवनमा भने अपेक्षित परिवर्तन आउन नसकेकोमा चिन्ता व्यक्त गरे ।

उपराष्ट्रपति पुनले जनताको जीवनमा परिवर्तन अनुभूति हुने गरी विकास आयोजना अगाडि बढाउन जरुरी भएको बताए ।

'रोल्पाली जनताले परिवर्तनका लागि गरेको बलिदान गौरवपूर्ण बलिदान हो । यो गौरवपूर्ण बलिदानबाट प्राप्त उपलब्धिमा हामी सबै रोल्पावासीले गर्व गरौं,' पुनले भने, 'हामी सबै नेपालीको भविष्य चम्किलो छ।' उपराष्ट्रपति बनेपछि पहिलोपटक रोल्पा आएका पुनको सदरमुकाम लिवाङमा भव्य स्वागत गरिएको थियो ।

नेपाल सरकार
सूचना तथा सञ्चार मन्त्रालय
हुलाक सेवा विभाग
जिल्ला हुलाक कार्यालय

जिल्ला हुलाक कार्यालय, भोजपुरको मिति २०७२/०८/२७ मा राजधानी दैनिक पत्रिकामा प्रकाशित ठे.नं. 01/BHO/DPO/072/073 को सूचनामा तपशिल बमोजिम संशोधन गरिएको व्यहोरा सम्बन्धीत सबैलाई जानकारी गराईन्छ।

सि.नं.	साबिकको Bid Security रकम रु	संशोधित Bid Security रकम रु	साविक Bid Security Validity Period	संशोधित Bid Security Validity Period
१.	७४३३६।००	७४,५००।००	10th April 2016	11th May 2016

सातौं वार्षिक साधारण सभा सम्बन्धी सूचना

यस संस्थाको मिति २०७२/०९/०३ मा बसेको संचालक समितिको ९८ औं बैठकको निर्णयानुसार संस्थाको सातौं वार्षिक साधारण सभा देहाएका विषयमा छलफल गरि निर्णय लिन निम्न मिति, समय र स्थानमा बस्ने भएकोले उपस्थितीको लागि सबै सदस्य महानुभावहरुलाई हार्दिक अनुरोध गरिन्छ।

सभा बस्ने मिति, स्थान र समय
मिति : २०७२/०९/२५ गते शनिवार
स्थान : होटल राजस्थान, गणबहाल, काठमाडौं
समय : बिहान ८ बजे

प्रस्तावहरु
१. संचालक समितिको तर्फबाट अध्यक्ष ज्यू बाट प्रस्तुत आ.व.२०७१/७२ को वार्षिक प्रतिवेदन पारित गर्ने सम्बन्धमा।
२. लेखा समितिको प्रतिवेदन।
३. लेखा परिक्षकको प्रतिवेदन सहितको आ. व. २०७१/७२ को वासलात तथा नाफा नोक्सान हिसाब पारित गर्ने सम्बन्धमा।
४. आ.व. २०७२/७३ को बार्षिक कार्यक्रम माथि छलफल तथा स्वीकृत गर्ने सम्बन्धमा।
५. आ.व. २०७२/७३ को लागि लेखा परिक्षकको नियुक्ती तथा निजको पारिश्रमीक निर्धारण गर्ने सम्बन्धमा।
६. संचालक समितिको निर्णयहरु अनुमोदन गर्ने सम्बन्धमा।
७. साधारण सभाको निर्णय पुस्तिका प्रमाणित गर्न संचालक समितिबाट एक जना र सभाको तर्फबाट एक जनाको नाम तोक्ने सम्बन्धमा।
८. विविध।

संचालक समितिको आज्ञाले
सचिव

फेयर डील बचत तथा ऋण सहकारी संस्था लि.
FAIR DEAL SAVING & CREDIT CO -OPERATIVE LTD
का.म.न.पा, वडा नं १३ तहाचल, काठमाडौं
फोन नं ४०३००५८, फ्याक्स न. ४०३००६० PO Box : 4948

NOTICE OF MRP KENSTAR the way the world lives

PARTICULAR	MODEL	PRICE
KENSTAR REFRIGERATOR	REFNCE193SH-RDA	19,990/-

Sunrise Appliances Pvt. Ltd
Pan No: 303731522

हिमाल हाइड्रो एण्ड जनरल कन्स्ट्रक्सन लिमिटेड
को
तेइसौं बार्षिक साधारण सभा सम्बन्धी सुचना

यस कम्पनीको **तेइसौं बार्षिक साधारण सभा** निम्न मिति, समय र स्थानमा हुने भएकोले उक्त बार्षिक साधारण सभामा भाग लिन आफै उपस्थित हुन वा रितपूर्वकको प्रतिनिधी मनोनयन गरी पठाउनु हुन सञ्चालक समितिको निर्णयानुसार सबै शेयरधनी महानुभावहरूलाई अनुरोध गरिन्छ। साथै संस्थागत शेयरधनीले पनि आफ्नो संस्थाको प्रतिनिधित्व गर्न रित पुर्वक प्रतिनिधी मुकरर गरी पठाई दिनु हुन अनुरोध छ।

सभा हुने मिति : २०७२ साल पुस ३० गते, बिहीबार (१४ जनवरी २०१६)
समय : दिउँसो २:०० बजे।
स्थान : हिमाल हाइड्रो, प्रधान कार्यालय, जावलाखेल।

सभामा छलफल हुने विषय सूची :
१. अध्यक्षज्यूबाट सञ्चालक समितिको तर्फबाट बार्षिक प्रतिवेदन प्रस्तुति र त्यसको स्वीकृति।
२. लेखा परीक्षकको प्रतिवेदन सहित लेखा परीक्षण भएको आ. व. २०७१/७२ को नाफा नोक्सान हिसाब, उक्त आ. व. को नगद प्रवाह र २०७२ आषाढ मसान्तको वासलात प्रस्तुति र त्यसको स्वीकृति।
३. आ. व. २०७२/७३ को हिसाब किताब लेखा परीक्षण गर्न लेखा परीक्षकको नियुक्ती र पारिश्रमिक निर्धारण।
४. विविध।

सञ्चालक समितिको आज्ञाले
कम्पनी सचिव

मुद्दती खाताको लागी शिलवन्दी तथा गोप्य ब्याजदर प्रस्ताव आव्हानको सूचना

सर्व प्रथम सुचना प्रकाशन मिति २०७२।०९।१०

नेपाल नागरिक उड्डयन प्राधिकरण अन्तरगत बायुयान संचालन कोषमा प्राधिकरणकै स्वामित्वमा रहेको नेपाली तथा विदेशी मुद्राका रकमहरु मध्ये हाल देहाय अनुसारको बैंकमा रहेको नेपाली रुपैया साविक बमोजिम मुद्दती खातामा राख्नका लागी सार्वजनिक रुपमा सुचना प्रकाशन गरी प्रतिस्पर्द्धात्मक प्रकृयाद्धारा ब्याज दर माग गर्ने गरी निर्णय भए अनुसार सो रकम न्युनतम १ वर्षका लागी मुद्दती खाता खोली राख्दा **वार्षिक के कति दरमा ब्याज दिन सकिन्छ ?** सो सम्बन्धमा नेपाल राष्ट्र बैंकबाट "क" वर्गमा सूचिकृत भएका वाणिज्य बैंकहरुवाट देहाय अनुसारका शर्तहरु पूरा भएको प्रमाण कागजाद सहित, यो सूचना प्रकाशित भएको मितिले १० दिन भित्र यस विभागमा आइ पुग्ने गरी पेश गर्न हुन **शिलवन्दी ब्याज दर प्रस्ताव** आव्हान गरिएको छ।

यसरी प्राप्त भएका ब्याज दर प्रस्ताव स्वीकृत गर्ने, नगर्ने वा आंशिक रुपमा स्वीकृत गर्ने सम्वन्धी सम्पूर्ण अधिकार विभागमा सुरक्षित रहेको छ। म्याद नाघी आएको र रित नपुगेका प्रस्तावहरु उपर कुनै कारवाही गरिने छैन। यस सम्वन्धमा थप जानकारी आवश्यक भएमा यस विभागमा सम्पर्क राख्न सकिने छ।

नेपाली रुपैया

क्र. सं.	रकम	हाल रकम रहेको बैंक	कैफियत
1	१२११३०००.००	श्री बंगलादेश बैंक लिमटिड	साविक मुद्दती खातामा रहेको र अर्को अवधिको लागी अद्यावधिक गर्नु पर्ने भएको
2	१६०००००.००	श्री बंगलादेश बैंक लिमटिड	,,
3	१५४०६३१२.५०	श्री बंगलादेश बैंक लिमटिड	,,
4	१५४०६३१२.५०	श्री सिटिजन बैंक लिमिटेड	,,

अमेरीकी डलर

क्र. सं.	रकम	हाल रकम रहेको बैंक	कैफियत
1	२३९९७५.००	श्री लक्ष्मी बैंक लिमिटेड	साविक मुद्दती खातामा रहेको र अर्को अवधिको लागी अद्यावधिक गर्नु पर्ने भएको
2	४०००००.००	श्री ग्लोवल बैंक लिमिटेड	
3	३५००००.००	श्री ग्लोवल बैंक लिमिटेड	
4	२००००००.००	श्री बंगलादेश बैंक लिमटिड	साविकमा कल एकाउण्टमा रहेकोमा अब अर्को अवधिको लागी मुद्दती खातामा अद्यावधिक गर्नु पर्ने भएको

पूरा हुनु पर्ने शर्तहरु:
क) राष्ट्बैंक बाट कुनै कारवाहीमा नपरेको,
ख) नाफामा संचालन भएको,
ग) बार्षिक साधारण सभा र लेखा परिक्षण भई आएको।

नेपाल नागरिक उड्डयन प्राधिकरण
फ्लाइट सेफ्टी स्ट्याण्डर्ड विभाग
सिनामंगल, काठमाण्डौ।
फोन नं: ४१११११९/४१११०७५

सम्पादकीय

अकालमा नमार भूकम्पपीडितलाई

पुसको जाडो दिनदिनै मापन यन्त्रमा शून्यभन्दा तल झर्दै छ। आठ महिना नाघिसकेको छ, हामीले विनाशकारी भूकम्प झेलेको। हजारौंको ज्यान त्यसबेलै गयो, लाखौंको संख्यामा घरबारविहीन बने। कहालिलाग्दो त्रासदीले दिएको पीडा आठ महिनामा बिर्सिनुपर्नेमा जाडो सँगसँगै झन्झन् बल्झँदै गएको छ। विनाशकारी भूकम्प र त्यसपछिका सयौं परकम्पले पनि चुँड्न नसकेका कलिला बालबालिका र वृद्धवृद्धासम्मको ज्यान भूकम्पपछिको व्यवस्थापनमा राज्यले ध्यान नदिएकै कारण अकालमै गइरहेको छ। पुसमा मात्रै सातजना भूकम्पपीडितले ज्यान गुमाए, सयौं जीवन मरणको दोसाँधमा रहेका समाचारहरू बाहिर आइरहेका छन्। तर, विडम्बना, राज्य संयन्त्र अझै संवेदनशील देखिएको छैन।

भूकम्पलगत्तै राज्यले अन्तर्राष्ट्रिय सम्मेलन गरेर सहयोगको गुहार माग्यो। दाताहरूले मन फुकाएर सहयोगको प्रतिबद्धता जनाए पनि। तर, आठ महिनासम्म पनि दाताले दिएको सहयोग कसरी भूकम्प पीडितसम्म पुर्‍याउने ? भन्ने विषयमा राज्यसँग कुनै भरपर्दो, बलियो र स्थायी संयन्त्र छैन। संयन्त्र नभएको मात्रै होइन, बिस्तारै इच्छाशक्ति पनि देखिन छाडेको छ, राज्यमा। पीडितका लागि राज्यले थुप्रै कार्यक्रम र आकर्षक नारा अघि सार्‍यो। सामूहिक बास, सामुदायिक भवन, टहरा, जस्तापाता वितरणलगायतका दर्जनौं आश्वासन बाँडियो, तर कार्यान्वयन भने झन्डै शून्य छ। कम्तीमा घोषित कार्यक्रमको न्यूनतम कार्यान्वयन मात्र भएको भए पनि पीडितले अकालमै ज्यान गुमाउनुपर्ने थिएन। भूकम्पपीडित जाडोले कठ्यांग्रिएर मृत्युवरण गरेको समाचारले पनि राज्यमा कति पनि संवेदना जगाउन सकेको छैन। भूकम्पपछि मुलुकले संविधान पायो। त्यही संविधानलाई मियो बनाएर धेरैले राजनीतिक अभीष्ट पूरा गरिरहेका छन्। तर, ती अभीष्ट पूरा गर्नेले कहिल्यै सोचेनन्, भूकम्पपीडित दिनदिनै जाडो खप्नै नसकेर मरिरहेका छन्। राज्य सञ्चालनको जिम्मेवारीमा रहेका राजनीतिक दल, नेतृत्व र सम्बद्ध निकायको योभन्दा बढी बेवास्ता र दरिद्रता अरू हुनै सक्दैन।

नाकाबन्दी र इन्धन अभाव देखाएर पीडितलाई राहत दिन र पुनर्निर्माण गर्न नसकिएको भन्दै सरकारले अन्तर्राष्ट्रिय जगत्‌लाई भ्रममा राखिरहेको छ। सामुदायिक भवन उद्घाटनमा नेताका हेलिकोप्टर उड्न सक्छन् तर भूकम्पपीडितले राहत पाइरहेका छैनन्। यस्तो किन भइरहेको छ ? सरकारमा किन इच्छाशक्ति भएन ? भन्ने विषयमा अबचाहिँ राज्यले जवाफ दिनै पर्छ। राजधानीमा मन्त्रिपरिषद् बिस्तार हुँदै गर्दा राजधानीबाहिर भूकम्पपीडितले ज्यान गुमाउँदै छन्। तर, ज्यान गुमाउनेका नाममा र थप ज्यान गुम्न नदिन सरकारको प्रतिबद्धता आउँदैन। अब राजनीतिक अभीष्ट मात्रै पूरा गर्न छाडेर कम्तीमा पीडितमुखी नीति बनाउन ढिला गर्न हुँदैन। विशेषगरी पुनर्निर्माणमा सरकार संवेदनशील बन्नुपर्छ। यसका लागि विगतमा गर्ने भनिएका सबै प्रतिबद्धता आजैका मितिबाट कार्यान्वयन गर्न थालिनुपर्छ, त्यो पनि प्रधानमन्त्रीकै प्रत्यक्ष निगरानीमा। यसलाई साथ दिन दलका शीर्ष नेतृत्वको नयाँ संयन्त्रमार्फत काम गरिनुपर्छ। राष्ट्रिय राजनीतिको महत्त्वपूर्ण मुद्दा सीमांकन र विवाद मात्र होइन, पीडित आमजनताको गाँस, बास र कपास पनि हो। यो समस्यालाई सीमांकनभन्दा ठुलो र प्राथमिक विषय बनाइनुपर्छ। भूकम्पपछिको राहत तथा पुनःस्थापना र पुनर्निर्माण व्यक्तिको जिउन पाउने अधिकारको अहं प्रश्न हो भन्ने कुरालाई आत्मसात् गर्दै सरकार अघि बढ्नुपर्छ।

(अ)सामाजिक सञ्जाल ?!

■ भानुभक्त आचार्य

सामाजिक सञ्जाल भनेको इन्टरनेटमा आधारित सफ्टवेयर वा एप्लिकेसनहरू (जस्तै : फेसबुक, ट्विटर, युट्युब आदि) को समूह हो, जसमार्फत् प्रयोगकर्ताहरूले एकआपसमा अन्तर्क्रिया गर्न, सूचना आदानप्रदान गर्न एवं सामाजिक सम्बन्ध बिस्तार गर्न सक्छन्। कुनै व्यक्ति वा संस्थाका गतिविधिहरू थाहा पाउन, जनचासोका समसामयिक विषयहरूमा बहसहरू चलाउन, विभिन्न पक्षबिच सामाजिक हितका लागि सम्पर्क सूत्रको रूपमा काम गर्न सामाजिक सञ्जालले महत्त्वपूर्ण भूमिका निर्वाह गर्न सक्छ। सामाजिक सञ्जालका विविध विशेषता छन्, जस्तै : तुलनात्मक रूपमा सस्तो, अन्तर्क्रियात्मक, विश्वव्यापी पहुँच, तत्कालै सूचना आदानप्रदान गर्न सकिने आदि।

सिद्धान्ततः सामाजिक सञ्जालले मानिसको सामाजिक सम्बन्धको दायरालाई बढाउँछ, राम्रा अभ्यासहरूलाई फैलाउँछ र सम्बन्धलाई सुदृढ पार्छ। रेडियो, टेलिभिजन जस्ता परम्परागत सञ्चारमाध्यमको तुलनामा 'सोसल मिडिया' बढी लोकतान्त्रिक छन्, किनभने यहाँ सबैले आफ्ना अभिव्यक्तिहरू राख्न पाउँछन्। आफ्ना गतिविधिहरू सार्वजनिक गर्न सक्छन्। इन्टरनेटमार्फत् सामाजिक सम्बन्धको दायरालाई विश्वभरि फिँजाउन पाउँछन्। सामाजिक सञ्जालमा हामी सबै समान हैसियतका छौं वा देखिन्छौं। हाम्रा सबै सम्बन्धलाई हामीले साथीमा परिणत गरेका छौं। त्यसैले हामी आमा, बुबा, श्रीमान्, श्रीमती, भाइ, बहिनी वा जो कोहीलाई 'फ्रेन्ड रिक्वेस्ट' पठाउँछौं। भौतिक रूपमा भेट नभए पनि कतिपय मानिसका गतिविधि वा अभिव्यक्तिहरू मन परेर थाहै नपाई हामी उनीहरूका फ्यान भइसक्छौं।

तर, हामी त्यतिखेर फरक लाग्छौं वा देखिन्छौं, जब हामी बोल्छौं, लेख्छौं वा तस्बिरहरू पोस्ट गर्छौं। हाम्रो संस्कार, हाम्रो शैक्षिक स्तर, हामीभित्र गुम्सिएको पूर्वाग्रह, हाम्रा अन्धविश्वास, हाम्रो विद्वता, नेतृत्व क्षमता, राजनीतिक आस्था आदि सबै एकै पटक छरपस्ट हुन्छन्। हालै राष्ट्रपति विद्यादेवी भण्डारीको जनकपुर भ्रमणको विषयलाई लिएर प्रदीप झा नामको शिक्षकले फेसबुकमा जे लेखे, उनको हैसियत छताछुल्ल भयो। हिन्दीमा एउटा कहावत छ- 'काक कोयल एक वर्ण है, बैठे ही एक डाल। बोली से पेहेचानिए, यह कोयल यह काग।' अर्थात् काग र कोइली एउटै रंगका हुन्छन्। उनीहरू एउटै रूखको हाँगामा बसेका रहेछन् भने बोलीले मात्रै कोइली र कागलाई छुट्याउन सकिन्छ। कोइली मधुर स्वरको प्रतीक हो। उसको मीठो स्वरले सबैलाई मन्त्रमुग्ध पार्छ। तर, कागको आवाज सुनेर मुग्ध हुने मानिस विरलै भेटिएलान्। हो, सामाजिक सञ्जालमा हामी काग हौं वा कोइली। प्रष्टै छुट्टिन्छौं।

हामी सामाजिक सञ्जालमा असामाजिक गतिविधि प्रस्तुत गरिरहेका हुन्छौं। एउटा व्यक्तिको गल्तीलाई हामी सामान्यीकरण गरेर समग्र समुदायतर्फ घृणा फैलाइदिन्छौं। प्रदीप झाकै प्रसंगलाई जोडेर सबै मधेसी विधवा महिलाका बारेमा त्यस्तै सोच्छन् होला भनेर अराजक धारणा बनाउन वा सोसल मिडियामा टिप्पणी गर्न हामी कस्सिन्छौं। अर्कैले लेखेका स्टाटसहरूलाई आफ्नै बनाएर कपी पेस्ट गर्छौं र वाहवाही लुट्छौं। तथ्यमा भन्दा हावादारी कुरामा बढी बहकिन्छौं। कुनै स्टाटस सेयर गर्दा मार्क जुकरबर्गले यति मिलियन डलर दिने कुरालाई पत्याउँछौं र त्यसका पछि दौडिन्छौं र अरूलाई पनि त्यतै दौडिन जबर्जस्ती गर्छौं। विभिन्न नाउँमा फेक अकाउन्ट खोलेर कसैको सत्तोसराप गर्न, होच्याउन, बेइज्जत गर्न हामीमध्ये कतिपय बढी नै जाँगर देखाउँछौं। आफूलाई मन नपरेको व्यक्तिलाई 'फाँसी दे' वा 'देश निकाला गर' भनी कानुनले वर्जित गरेका अपराध गर्न उकास्छौं। शब्दकोशले समेत हटाएका कतिपय दुर्वाच्य हामी सामाजिक सञ्जालमा ओकल्छौं र आफ्नो हैसियत सार्वजनिक गर्दछौं। यी विविध कारणले गर्दा सामाजिक सञ्जाललाई हामी सम्बन्ध जोड्न कम तर सम्बन्ध बिच्छेद गर्न बढी प्रयोग गरिरहेका छौं। हाम्रो सामाजिकताको स्तर मापन गर्न एउटा शब्द वा वाक्य वा तस्बिर काफी छ।

भुइँचालोले थलिएको बेला देश विदेशबाट उदार हृदय भएका धेरै मानिस प्रभावित क्षेत्रहरूमा गए, आफूले लगेको राहत सामग्री बाँडेर फर्किए। आफूले गरेको कामको प्रमाणका लागि तस्बिरहरू खिचे, जसले गर्दा वास्तवमै काम भएको छ है भनी अन्य सहयोगीलाई विश्वास गर्ने आधार होस्। यो स्वाभाविक हो। तर, कतिपयले अरू कसैले बाँड्दै गरेको राहत सामग्रीलाई पृष्ठभूमि बनाएर वा ज्यादै थोरै योगदान गरेर तस्बिर खिचाए र सामाजिक सञ्जालमा बढाइचढाइ गर्दै बधाईका पात्र बने। अरूलाई दयाको पात्र बनाएर आफूलाई 'हिरो' साबित गर्न खोज्ने प्रवृत्ति 'सोसल मिडिया सिन्ड्रोम'बाहेक केही होइन। यो रोग भएका मानिसहरू हरहालतमा आफूलाई समाजमा 'एक्सपोज' गर्न चाहन्छन्- चाहे अरूले गरेकै कामलाई पनि आफ्नै दाबी गरेर किन नहोस्। अर्को एकथरी प्रयोगकर्ता छन्, जसको काम जोसुकैका निजी क्षणहरूलाई क्यामरामा कैद गर्नु र मौका पर्दा त्यसलाई 'ब्ल्याकमेल' गरेर सम्बन्धित व्यक्तिलाई तह लगाउनु। नत्र, त्यस्तो सामग्रीलाई सामाजिक सञ्जालमा हालिदिएर उसको प्रतिष्ठा धुमिल पार्नु। प्रेमी-प्रेमिका, आफन्त वा साथीसंगीबिच मनमुटाव हुनासाथ उनीहरूलाई खुइल्याउने प्रवृत्ति बढ्नु यसैको प्रमाण हो। सामाजिक सञ्जाल प्रयोग गरेर कतिपय मानिस अपराध गर्न तम्सिरहेका छन्। यसरी सामाजिक सञ्जालले हामीलाई असामाजिक बनाइरहेको छ।

सामाजिक सञ्जालले हामीलाई संवेदनाहीन पनि बनाउदै लगेको छ। कुनै घरमा आगो लाग्यो भने पानी छ्याप्ने वा निभाउनका लागि प्रयत्न गर्ने कम, सेल्फी खिचेर समाजिक सञ्जालमा हाल्नेहरूको भीड ज्यादा हुने गरेको छ। नेपालमा भुइचालोलगत्तैको उद्दार कार्यमा खटिने कम र मोबाइल हातमा लिएर सेल्फी खिच्नेहरूको भीड बढी थियो।

सामाजिक सञ्जालले हामीलाई संवेदनाहीन पनि बनाउँदै लगेको छ। कुनै घरमा आगो लाग्यो भने पानी छ्याप्ने वा निभाउनका लागि प्रयत्न गर्ने कम, सेल्फी खिचेर समाजिक सञ्जालमा हाल्नेहरूको भिड ज्यादा हुने गरेको छ। नेपालमा भुइँचालोलगत्तैको उद्धार कार्यमा खटिने कम र मोबाइल हातमा लिएर सेल्फी खिच्नेहरूको भिड बढी थियो। सबैलाई आ-आफ्नो सोसल मिडियाबाट समाचार ब्रेक गर्ने हतारो छ। आफू नमरुन्जेल वा आफूलाई नपरुन्जेल सबै पत्रकार मात्र बन्न खोज्ने। त्यसैगरी कसैले सामाजिक सञ्जालमा आफन्तको शोकमा आफ्ना भावनाहरू व्यक्त गर्‍यो, दुःखद तस्बिरहरू सेयर गर्‍यो भने हामी तुरुन्तै 'आरआईपी' ('रेस्ट इन पिस'को छोटकरी) लेखेर औपचारिकता पूरा गर्छौं। अथवा त्यस्तो स्टाटसलाई पनि हामी 'लाइक' गरिहाल्छौं। मानौं, कोही मर्‍यो, राम्रै भो। कसैले जन्मदिनको शुभकामनाका लागि मूल्यवान् शब्दहरू खर्चियो, कुनै शुभकामना कार्ड बनाएर पठायो भने हामी भरसक लाइक गरेकै भरमा आफ्नो कर्तव्य पूरा भयो भन्ने सम्झिन्छौं। नत्र, 'टिक्यु' ('थ्यांक यु' को छोटकरी) लेखेर टार्छौं। यस्ता गतिविधिको मतलब हामी ज्यादै बेफुर्सत् छौं, बेमतलब छौं वा संवेदनाहीन छौं भन्ने नै हो।

कहिलेकाहीँ कुनै घटना नै नभई हुने शंकाको आधारमा कसैलाई गाली गर्न, मानिसहरूलाई त्रसित बनाउन वा आफूलाई राम्रो कामको जस लिनका लागि सामाजिक सञ्जालमा हामी कतिपय पोस्टहरू लेख्छौं। आफू गलत ठहरिने बित्तिकै हामी 'अफलाइन' बस्छौं, पोस्ट डिलिट गर्छौं वा आफ्नो प्रोफाइललाई नै 'डिएक्टिभेट' गर्छौं। अनि हामी नै अरूलाई सदाचारको उपदेश गर्छौं। गत वर्ष एकजना महिलाले कान्तिपुरमा प्रकाशित उनको लेख पढ्न भनी फेसबुकमार्फत् लिंक सेयर गरिन्। उक्त लेखमा सभ्य समाजका लागि केही उपदेश थिए। पूरै लेख पढ्न पाएको थिइनँ। दुई दिनपछि उनी ठगीको आरोपमा जेल गइन् भन्ने सुने। आफूलाई पठाएको लिंक खोजेर हेर्न खोजेँ। उनको फेसबुक अकाउन्ट डिएक्टिभेट भइसकेको थियो। 'ताक परे तिवारी, नत्र गोतामे' भन्ने पुरानो नेपाली उक्तिलाई चरितार्थ गर्न सघाउँछन् यस्ता गतिविधिले। यस्तो गतिविधि गर्ने उनी एक्ली होइनन्, हामीमध्ये धेरै छौं, जो हतारमा लेख्छौं र फुर्सतमा पछुताउँछौं।

सामाजिक सञ्जालमा हामी सकेसम्म राम्रो छवि प्रस्तुत गर्न खोज्छौं। चोर वा पुलिस, कालोबजारी र कानुन अधिकारी, घुस दिने र लिने, इमानदार र भ्रष्ट, नैतिक र पतीत, शोषक र शोषित, शासक र शासित हामी सबै छौं, यहाँ। हामी सबैको उद्देश्य हो, सकेसम्म आफूलाई सामाजिक देखाउनु। नेपालको कुनै औद्योगिक घरानाले कुनै गाउँमा एउटा बाँसको चौतारो बनाइदिएछ भने पनि समाज सेवाको महान् कार्य भनी सामाजिक सञ्जाल रंगाउन थाल्छ। त्यसले उसको हैसियत बढाउँदैन, घटाउँछ। भूकम्पलगत्तै यति घर निर्माण, यति स्कुल निर्माण, यति बाटोघाटा निर्माण गर्छौं भनी कबोल गर्नेहरू कति थिए कति। ती अहिले कहाँ हराए ? ती धेरैजसो सोसल मिडिया सिन्ड्रोमबाट पीडित रहेछन्। यो रोग यति सशक्त हुन्छ कि पशुपतिमा माग्न बसेकामध्ये कसैको हातमा एक सुका थमाइयो भने पनि सेल्फी खिचेर सामाजिक सञ्जालमा महादानी बलिराजाको दोस्रो अवतारका रूपमा आफूलाई प्रस्तुत गर्न मन लाग्छ।

गतिलो काम गरेर त्यसमा गर्व गर्नु राम्रो कुरा हो। अलिअलि काम गरेर अलिअलि फुर्तीफार्ती देखाउनु पनि ठिकै होला। तर, ज्यादै नगन्य काम गरेर डंका पिटाउनु वा गर्दै नगरेको काममा जस लिन खोज्नु सरासर बेइमानी हो। हामीभित्र बढेको सामाजिक भइटोपल्ने रोगले हामीलाई असामाजिक बनाइरहेको छ। बेलैमा होस् पुर्‍याऔं, असामाजिक हुनबाट बचौं।

सूचना प्रवाहको सिप : सफल प्रशासनको द्योतक

■ कृष्णहरि बाँस्कोटा

आमनागरिकको सूचनाको हकको प्रभावकारी प्रचलनका लागि हरेक प्रशासकले आफूले गरेको कामको सार्वजनिकीकरण गर्नुपर्छ। यस सन्दर्भमा सबैले आफूलाई तोकिएको कार्य सम्पादन गर्नुपर्छ र त्यसको जानकारी आमनागरिकलाई गराउनुपर्छ। यसबाट एकातिर कार्यसम्पादन गर्नेको उत्साह बढ्छ भने अर्कोतिर जनताले सुसूचित हुने मौका पाउँछन्। मैले इमानदारितापूर्वक काम गरेको छु भन्नेले पारदर्शिता पनि अपनाउनुपर्छ। मैले भ्रष्टाचार गरेको छैन भन्नेले सदाचारिता पनि देखाउनुपर्छ। म सेवाग्राहीप्रति नै समर्पित छु भन्नेले जनताको पक्षमा उभिएर बोलिदिनुपर्छ। 'नबिराउनु, नडराउनु' भन्छन्। मैले गल्ती गरेको छैन, यसैले कसैसँग 'डर' पनि छैन भन्नेले जनताले मागेको सूचना निर्धक्कसँग दिनु पनि पर्छ। 'धनले धन बढाउँछ, ऋणले ऋण' भने झैं सार्वजनिक पदमा रहेर अनावश्यक गोप्य हुन खोज्ने प्रशासक अन्धकारको यात्रातर्फ उन्मुख हुन पुग्छ भने खुला कार्यसंस्कृतिमा काम गर्न रमाउने प्रशासक उज्यालोतर्फको यात्रामा नजिकिँदै जान्छ। यसबाट उसले समाजमा आफ्नो पहिचान बनाउँदै जान्छ र लोकप्रिय प्रशासकको पंक्तिमा उभिन सफल हुन्छ। नेपालको मुलुकी प्रशासनमा कार्यरत अधिकांश उच्च प्रशासक हरेक कुराले सक्षम छन् तर तिनले आफूसँग रहेको गुण समाजमा प्रदर्शन गर्न सकिरहेका छैनन्। मान्छे काममा महसुर र व्यवहारमा शिष्ट छ, तर कसैले केही कुरा सोधेमा 'मलाई थाहा छैन, हाकिमलाई सोध्नुपर्छ' भन्छ। लामो कुरा गर्नै चाहँदैन, संक्षिप्त कुरा गरी पन्छिन् र फुत्किन खोज्दा अनुहार कालो बनाउँछ। सधैंको हँसिलो मानिसमा पनि अँध्यारोपना देखिन्छ। यसबाट सेवाग्राही जनताले निष्कर्ष निकाल्छन्, 'कति धेरै डरछेरुवा रहेछ, मुखै अन्धकारवाला। यस्ताले के जनताको सेवा गर्लान् ? पाए लुँड्याउला जस्तो छ' आदि, इत्यादि। यसरी प्रशासकहरू क्रमशः 'गुमनाम' र बदनाम हुँदै जान्छन्। अन्त्यमा सार्वजनिक पदबाट हट्ने बखत मनभरि कुण्ठा लिएर निस्किन्छन् र त्यसपछि 'अल्पायु'मा घिस्रिन पुग्छन्।

यो लेखको मुख्य ध्येय भूपी शेरचनको 'घुम्ने मेचमाथि अन्धो मान्छे'को संख्या बढ्यो, सार्वजनिक पदमा रहेका उच्च प्रशासकहरू समयमै सच्चिनोस् भन्ने सन्देश प्रवाह गर्नु नै हो। 'पदको राप'मा 'मै हुँ' भन्ने प्रशासकहरू सेवाबाट अवकाश भएपछि 'कौन पुछे खेसरीका दाल' भएका दृष्टान्त सयौं र हजारौंको संख्यामा छन्। यतिसम्म कि समाजमा परिवर्तनका बाहक र 'रोल मोडल' ठहरिएका मानिसहरूले समेत पदमा रहुन्जेल 'तपाईं आर्दश पुरुष' भनी मिथ्या कुरा बताइरहने र सो व्यक्ति पदबाट हटेपछि कुनै वास्ता नगर्ने, बरु उल्टै सो पदमा जुन व्यक्ति पुगेको छ, यसैलाई 'तपाईं सक्कली आदर्श पुरुष' भन्ने अभ्यास हाबी हुँदै गएको छ। यस्ता कुरा पढेर वा परेर जानिन्छ। बुद्धिमान प्रशासकले यो लेख पढेर यस्ता कुराको भेउ पाउन सक्छन्। मन्द बुद्धि भएकाले अवकाश भएर, अर्थात् परेपछि दिव्य ज्ञान हासिल गर्ने छ, जुन बखत ढिला भइसकेको हुने छ।

केही उच्च प्रशासकमा 'म कसैलाई पनि गन्दिनँ, कसैले भनेको पनि मान्दिनँ' भन्ने 'तुजुक' चढेको पनि पाइयो। कैयौं समाजसुधारक भनी चिनिएकाले यस्तालाई 'क्यावात' पनि भनिदिए। तर, यथार्थलाई विश्लेषण गर्ने हो भने जनताको प्रतिनिधिले जनताको पक्षमा गर्न लागेको काममा प्रशासकले टाङ अड्याउने होइन, सहजीकरण गरिदिनुपर्छ।

वर्तमान परिस्थितिलाई विश्लेषण गर्दा केही उच्च प्रशासक 'राम्रा मानिस'मा दरिएका छन्। उनीहरूले समाजमा इज्जत र प्रतिष्ठा पाएका छन्। कुनै नयाँ जिम्मेवारीको पद खडा भएमा वा रिक्त भएमा उनीहरूकै नाम उच्चारण गरी समाजले मान सम्मान दिएको छ। पत्रपत्रिकामा 'वर्ष पुरुष' ठहरिएका छन्। आफ्नो जन्मथलो जिल्लामा अभिनन्दित भएका छन्। राष्ट्रपतिले दिने तक्मा र निजामती, सेना र प्रहरीमा पाइने पुरस्कार हात पारेका छन्। यस प्रकारको सफलताको पछाडि उनीहरूको खुला कार्य संस्कृति नै 'गहना'को रूपमा रहेको छ। ती पत्रपत्रिका, रेडियो, टिभी, अनलाइन र सामाजिक सञ्जालमा छाएका छन्। तिनले आफ्ना निजी विचार समाजमा वितरण गरेका छन्। आफू कार्यरत कार्यालयका गतिविधिलाई जनता सामु पुर्‍याएर जनताको सूचना माग्ने र पाउने हकको सम्मान गरेका छन्। यसर्थ, जो यस सत्‌कार्यभित्र प्रवेश गर्न हिच्किचाइरहेका छन्, निसंकोच खुला दुनियाँको अवधारणातर्फको गन्तव्यमा विचरण गरुन् भनी सल्लाह दिन चाहन्छु।

कैयौं उच्च प्रशासकले आफूलाई कतिसम्म नकारात्मक रूपमा प्रस्तुत गरिरहेका छन् भने 'उहाँ सधैं रिसाइरहेको मात्रै महसुस गरेको छु' भन्ने कार्यालय सहयोगीको संख्या अनगिन्ती छ। 'उहाँजतिको घमण्डी र फुलेल मानिस आजसम्म देखेको छैन' भन्ने टिप्पणी गर्ने सहयोगी कर्मचारीको संख्या पनि हजारौं छ। 'ढुंगा बोल्ला तर, त्यो मुढो के बोलोस्' भनी जनताले सत्तोसराप गर्दै उच्च प्रशासकको बदनामी गरिरहेको कुरासँग 'मलाई के मतलब' भन्ने प्रशासकलाई के उपमा दिने ? जनताबिच, कर्मचारीमाझ र आफूप्रति कसरी न्याय गर्न सक्छु ? भनी आफूलाई परिवर्तन गर्नु आवश्यक छ। केही उच्च प्रशासकमा 'म कसैलाई पनि गन्दिनँ, कसैले भनेको पनि मान्दिनँ' भन्ने 'तुजुक' चढेको पनि पाइयो। कैयौं समाजसुधारक भनी चिनिएकाले यस्तालाई 'क्यावात' पनि भनिदिए। तर, यथार्थलाई विश्लेषण गर्ने हो भने जनताको प्रतिनिधिले जनताको पक्षमा गर्न लागेको काममा प्रशासकले टाङ अड्याउने होइन, सहजीकरण गरिदिनुपर्छ। भ्रष्टाचार गर्न, कानुनविपरीत काम गर्न र संगठनको उद्देश्यविपरीत हिँड्न त कसैलाई छुट दिने कुरै भएन। जहाँ प्रशासक अडिनुपर्छ, त्यहाँ चिप्लिने, जहाँ प्रशासक मौन रहनुपर्छ वा उसको क्षेत्राधिकार नै होइन, त्यहाँ बोल्दा सबैलाई असहज महसुस हुन सक्छ। जे होस्, जनतालाई सुसूचित गर्ने ध्येयले व्यक्त विचारको भने समाजले 'कदर' गर्ने नै गरेको हुन्छ।

अधिकांश उच्च प्रशासक सूचना प्रवाहमा 'बेखबर' झैं छन्। तिनको सामाजिक पहिचान पनि सोहीबमोजिम निर्माण भएको छ। एकाथरी प्रशासकहरू 'मौन' बसेमा कुनै पनि 'अबगाल' नआउने हुँदा 'नदुखेको कपाल, डोरी लगाएर किन दुखाउने ?' भन्ने अवधारणाबाट सञ्चालित छन्। कत्तिको विचार 'सधैं बोल्ने होइन, मौकामा बोलौंला' भन्ने हुन्छ, तर त्यो 'मौका' नआउँदै उनीहरू अवकाश हुन्छन्। यसरी थरीथरीका सोचाइका कारण सार्वजनिक निकायका काम कारबाही सार्वजनिक हुन सकिरहेका छैन। यसको कारण एकातिर मुलुकमा भ्रष्टाचार बढिरहेको छ भने अर्कोतिर अपेक्षित मात्रामा सुशासन कायम हुन सकिरहेको छैन। सबैभन्दा गाँठो परेको विषय भनेको कार्यालय प्रमुख सार्वजनिक रूपमा खुल्न नचाहने, प्रवक्ताले पत्रकार सम्मेलनमा सीमित कुराबाहेक नबोल्ने र नागरिकले सूचना माग गरे मात्रै सूचना अधिकारी बोल्ने प्रवृत्तिले कुन निकायले के काम गरिरहेको छ भन्ने सुसूचित हुने अधिकारबाट आमनागरिक वञ्चित हुन पुगेका छन्। यसबाट तत् निकायमा कार्यरत राजनीतिक र प्रशासनिक नेतृत्व गुमनाम हुनु स्वाभाविकै हो।

अन्त्यमा, पहिलो कुरा, हरेक उच्च प्रशासक समाजसँग खुल्नुपर्छ। आफ्नो निकायबाट सम्पादित कामको प्रचारप्रसार गर्ने आफ्नो जिम्मेवारीबाट उनीहरू मुक्त हुन सक्दैनन्। सम्पादित काम बाहिर आएपछि त्यसको समर्थन र आलोचना हुन्छ। यसको जिम्मेवारी उनीहरूले लिनै पर्छ। यसबाट सबैले असल काम गर्नुपर्ने दबाब सिर्जना हुन्छ। असल कार्य सम्पादनबाटै प्रशासकको छवि निर्माण हुने हो। दोस्रो कुरा, उच्च प्रशासक आफैं नबोले पनि निज कार्यरत निकायको वेबसाइट अपडेट गर्ने, प्रवक्तालाई नियमित रूपमा बोल्न लगाउने, सूचना अधिकारीमार्फत ३/३ महिनाको गतिविधि झल्किने विस्तृत विवरण सार्वजनिक गराउने र मातहत कार्यालयका प्रमुखलाई सार्वजनिक रूपमा प्रस्तुत गराउन सके पनि संस्थाको प्रतिष्ठा माथि जान्छ र अप्रत्यक्ष रूपमा संस्थाको नेतृत्वमा यसको 'जस' आइपुग्छ। तेस्रो कुरा, आफ्ना निकायसम्बन्धी सूचना सार्वजनिक गर्ने अनेकौं विधि छन्। वार्षिक बजेट र कार्यक्रम लेक्स बोर्डबाट सार्वजनिक गर्न सकिन्छ। कुनै पनि निर्णय भएपछि प्रेस विज्ञप्ति जारी गर्नुपर्छ। निर्माण स्थलमा होडिङ बोर्ड राख्नुपर्छ।

रेडियो, टिभी, अखबार, अनलाइन र सामाजिक सञ्जालमा नियमित रूपमा संस्थाको गतिविधि प्रशारण र प्रकाशन हुने प्रबन्ध गर्न सकिन्छ। चौथो कुरा, कुनै पनि निकायले काम गर्दा सेवाग्राही जनता वा लाभान्वित सरोकारवालालाई समेत समेटी समिति गठन गरेर काम गर्न सकिन्छ। तेस्रो पक्षबाट सम्पादित कामको समीक्षा गराउने पद्धतिको विकास गर्न सकिन्छ। आफ्नै संस्थाभित्र विशेष प्रकारको सञ्जाल निर्माण गरी नियमति रूपमा कामको अनुगमन गराउन सकिन्छ। यी सबै गतिविधि सार्वजनिक गर्न प्रेस शाखा वा प्रेस सल्लाहकार राख्न सकिन्छ। यस सम्बन्धमा कानुनले सूचना शाखा नै खडा गर्न निर्देश गरेको छ। पाँचौं कुरा, समाजको गतिभन्दा कोही पनि अलग हुन सक्दैन र मिल्दैन। यसर्थ वर्तमान युगमा उच्च प्रशासक सार्वजनिक हुनुको विकल्प छैन। उनीहरूले कुनै पनि विधिद्वारा आफू र आफ्ना निकायका गतिविधिलाई सार्वजनिक गर्न सक्छन्, त्यसमा गहन चिन्तन गर्नुपर्छ। यसर्थ सूचना प्रवाहको सिपबाटै हरेक प्रशासकले सफलता हात पार्न सक्छन् भन्ने सत्यलाई आत्मसात् गरी अगाडि बढ्नु नै श्रेयस्कर हुने छ।

दक्षिण एसिया

दबाबमा कानुन

संसद्का दुवै सदनमा 'जुबेनाइल जस्टिस' विधेयक पारित भएपछि किशोर अपराधका मुद्दालाई लिएर संघर्षरत सबैलाई राहत भएको छ। गहन रूपले हेर्दा यस विधेयकले समस्याको कुनै खास समाधान दिने देखिँदैन। परिस्थितिको दबाबमा हामी केही समय केही महत्त्वपूर्ण विषयलाई पनि नजरअन्दाज गरिदिन्छौं। जुन किसिमले यस विधेयकलाई राज्यसभाबाट पारित गरियो, त्यो आगामी दिनका लागि अत्यन्तै चिन्ताजनक छ। के कोही पीडितलाई सामुन्नेमा ल्याएर वा भावनात्मक माहोल बनाएर देशमा कहिल्यै, कुनै पनि कानुन बनाउन सकिन्छ ? यस मामलालाई देखेर यस्तो लागिरहेको छ।

निर्भया काण्डबाट बनेको माहोलको निरन्तरतामा लोकसभाबाट पारित भएपछि यो विधेयक लामो समयदेखि राज्यसभामा अड्किएको थियो, यसको एउटै मात्र उद्देश्य जारी हंगामा थिएन। यस विधेयकसँगै केही जटिलता पनि जोडिएका छन्, जसको प्रचलित कानुनका रूपमा यसमाथि आवेदन ठिक हुँदैन। यद्यपि, निर्भया काण्डका नाबालिक अपराधीको रिहाइपछि जस्तो माहोल बन्यो, त्यसमा सारा पार्टी अलगअलग हुने स्थितिमा भए र विधेयकलाई अझ राम्रो बनाउन सक्ने जुन अवस्था थियो, त्यो हावामा उड्यो। जुवेनाइल जस्टिस विधेयकका अनुसार यदि अपराध जघन्य छ वा आईपीसीको धारामा त्यसको सजाय सात वर्ष वा त्यसभन्दा बढी छ भने १६ देखि १८ वर्षका नाबालिकलाई पनि वयस्क नै मानिने छ।

नाबालिकलाई अदालतमा पेस गर्नुभन्दा एक महिनाभित्र जुवेनाइल जस्टिस बोर्डले अपराधको प्रकृतिलाई ध्यानमा राखेर यो निश्चय गर्नुपर्छ कि उसलाई 'बच्चा' मान्ने कि 'वयस्क ?' वयस्क मान्दा किशोरलाई कानुनी प्रक्रियाको दौडान सामान्य जेलमै राखिने छ। उसलाई अधिकतम १० वर्षको सजाय पनि सुनाउन सकिने छ। यी प्रावधानको मुख्य उद्देश्य किशोर अपराधीका मनमा कानुनको डर पैदा गराउनु हो, तर मनोवैज्ञानिकहरू मान्छन् कि किशोरको व्यवहारलाई कुनै त्रासले नियन्त्रण गर्न सकिँदैन। उनीहरूको दिमागको बनावट नै यस्तो हुन्छ कि उनीहरू केही गरिसकेपछि नै त्यसको परिणामबारे सोच्न थाल्छन्।

बलात्कार, हत्या या एसिड आक्रमणलाई जघन्य अपराधको श्रेणीमा राखिएको छ, तर अपराधका बारेमा अदालतभन्दा पहिला बोर्डले यसको सजाय कसरी तय गर्छ ? हाम्रो देशमा संस्थाहरूको जुन हालत छ, त्यसलाई हेर्दा हरेक जिल्लामा यस बोर्डको अविवादित, निष्पक्ष र पारदर्शी हुन सजिलो छैन। बाल अपराधको बाढी रोक्नका लागि समाज र कानुनी व्यवस्थाको स्तरबारे केही सुधार आवश्यक छ। तर, यी कठिन काममा हात हाल्नुभन्दा आवश्यक कानुन बनाउनु हाम्रा नेताका लागि सजिलो होला।

(भारतबाट प्रकाशन हुने 'नवभारत टाइम्स'को सम्पादकीय)

लेख तथा प्रतिक्रियाका लागि
इमेल : merobichar@gmail.com
फ्याक्स : ०९७७-१-५०११५९४ पो.ब.नं.: २०५०३ काठमाडौं

बेइजिङमा सुरक्षा खतरा

एजेन्सी
बेइजिङ, ९ पुस

क्रिसमसका अवसरमा चीनको राजधानी बेइजिङमा सम्भाव्य खतरा दर्शाउँदै बेलायत र अमेरिकी सरकारहरूले सर्तकता सूचना जारी गरेका छन् । बेइजिङको सानलिटनमा सम्भाव्य खतराको सूचना प्राप्त गरेको बेलायत र अमेरिकी अधिकारीले जनाएका छन् । त्यहाँ चौबिसै घन्टा बार र सपिङका लागि विदेशीहरूको भिडभाड हुने गर्छ ।

अस्ट्रेलियाली र फ्रान्स सरकारले पनि आफ्ना नागरिकलाई सचेत र चनाखो हुन निर्देशन दिएका छन् । यसैबिच बेइजिङ प्रहरीले बेइजिङ सहरभर पहेंलो सुरक्षा सर्तकता जारी गरेको छ । चीनको चार तहको सुरक्षा सर्तकता प्रणालीमा पहेलो सर्तकता दोस्रो तल्लो तह हो । यस सर्तकताअन्तर्गत किनमेल क्षेत्रमा बढ्दो सुरक्षा जाँच गरिन्छ । त्यस्तै हरेक ३० मिनेटमा सार्वजनिक स्थलमा रहेका फोहोर राख्ने ठाउँमा पनि परीक्षण गरिने चीनको सरकारी समाचार संस्था सिन्ह्वाले जनाएको छ । बिहीबार सानलिटुनमा बाक्लो रूपमा प्रहरी तैनाथ गरिएको समाचारमा जनाइएको छ । अधिकांश सपिङमल बाहिर हतियारसहितका प्रहरी परिचालन गरिएको थियो ।

सुरक्षा सर्तकताका बारेमा फान्स, अस्ट्रेलिया, अमेरिका र बेलायत अधिकारीले अन्य थप विवरण दिएका छैनन् । चीनको माइ(क्रोब्लग पोस्टका अनुसार शान्ति सुरक्षा कायम राख्न ठुला र मझौला सपिङ मलमा पहेंलो सर्तकता कार्यान्वयन गरिएको प्रहरीले जन(एको छ । बेइजिङको चाओयाङमा अवस्थित सानलिटुन क्षेत्रमा ठुलो संख्यामा बार र रेस्टुरेन्ट रहेका छन् । यी रेस्टुरेन्टमा प्रायजसो विदेशीको बढ्दो चहलपहल हुने गर्छ ।

चीनकै अर्को एक समाचारमा सेनझेन सहरमा पहिरोमा परी हराएका ७६ जनामध्ये थप दुई जना जीवितै भेटिएका छन् । उनीहरूको जीवितै उद्धार गरी उपचारका लागि अस्पताल भर्ना गरिएको छ ।

चीनको गुवाङडोङ प्रान्तको सेनझेन सहर नजिकैको औद्योगिक क्षेत्रमा आइतबार गएको सो पहिरोमा करिब तिन दर्जन घर पुरिएका थिए ।

यसैबिच उद्धार कार्यमा ढिलाइ भएको भन्दै पहिरोमा हराएका नागरिकका आफन्तले चिन्ता व्यक्त गर्दै सरकारलाई उद्धार कार्य तदारुकताका साथ अघि बढाउन आग्रह गरेका छन् ।

युरोपमा अझै आतंककारी आक्रमणको त्रास

एजेन्सी
ब्रसेल्स, ९ पुस

पेरिसमा गत महिना भएको आतंककारी आक्रमणका कारण युरोपका केही देशमा त्रास अझै कायम रहेको समाचारमा जनाइएको छ ।

ती देशमा असुरक्षाको चर्चा बढिरहेको भन्दै आतंककारी हमलाको त्रासले युरोपेली क्षेत्रका अधिकांश देशलाई छोएको बताइएको छ ।

पेरिसमा गत नोभेम्बर १३ मा आतंककारी हमला भएको थियो । फ्रान्समा सो हमला सन् २०१५ मा नै दोस्रो पटक भएको हो । यसरी एकै वर्षमा दोहोऱ्याएर पेरिसमा आतंकवादी हमला भएकाले त्यहाँ त्रास छाएको हो ।

सन् २०१५ कै जनवरी महिनामा पेरिसको एक पत्रिका कार्यालयमा हमला भएको थियो । सो हमलामा परी कम्तीमा पनि १२ जनाको ज्यान गएको थियो ।

मुस्लिम अतिवादी समूह, आईएसले सो हमला गरेको जिम्मेवारी लिएसँगै युरोपका अरू देशमा पनि हमला गर्ने उनीहरूको योजना रहेको अनुमानका आधारमा त्यस्तै

खालका सुरक्षा मापदण्ड पनि अपनाइएको छ ।

पेरिस हमलाको योजना बेल्जियममा बनाइएको र केही हतियार उनीहरूले जर्मनीमा किनेकाले गर्दा पनि यसको जालो विभिन्न युरोपेली देशमा फैलिएको अनुमान गरिएको हो ।

युरोपमा पछिल्लो समयमा आतंककारी क्रियाकलाप बढ्दै गएको र त्यसमा निकै नै सजगता अपनाउनुपर्ने बताउँदै आइएको छ ।

युरोपमा नै आतंकवाद छिरेको भन्दै यसको निवारण र नियन्त्रणका लागि अहिलेको भन्दा अझै शक्तिशाली कारबाही अघि बढाउनुपर्ने हालै मात्र जर्मन चान्सलर एन्जेला मार्केलले बताएकी थिइन् ।

साथै उनले आईएसका विरुद्ध लड्न सबै युरोपेली राष्ट्रले कडा सुरक्षा व्यवस्था अपनाउन र युरोपेली राष्ट्रहरूले प्रभावकारी मापदण्डका साथ काम गर्न पनि आग्रह गरेकी थिइन् ।

अर्कातर्फ मध्यपूर्वीलगायत विश्वका विभिन्न देशमा पछिल्लो समयमा हिंसा र आन्तरिक द्वन्द्व बढ्दै जाँदा युरोप छिर्ने शरणार्थीको संख्यामा पनि विगतका तुलनामा निकै ठुलो मात्रामा वृद्धि हुँदै गएको छ ।

यसका कारण पनि यो सुरक्षा व्यवस्थालाई थप चुस्त बनाउन सबैको ध्यानाकार्षण भएको छ ।

तर संयुक्त राष्ट्रसंघले यो अशान्तिका कारण युरोपमा प्रवेश गरिरहेका आप्रवासीलाई उनीहरूको आप्रवासनको अधिकारबाट वञ्चित नगराउन आग्रह गर्दै आएको छ ।

साउदी अस्पताल आगलागीमा २५ को मृत्यु

एजेन्सी
रियाद, ९ पुस

साउदी अरेबियाको दक्षिणी क्षेत्रमा रहेको एक अस्पतालमा भएको आगलागीमा परी कम्तीमा पनि २५ जनाको ज्यान गएको समाचार छ ।

साउदीको नागरिक रक्षा निकायका अनुसार बिहीबार भएको सो आगलागीका कारण अरू करिब १ सय ७ जना गम्भीर रूपमा घाइते भएका छन् ।

सो निकायले जनाएअनुसार साउदीको दक्षिणी क्षेत्रमा रहेको अस्पताल जाजन जनरल हस्पिटलमा आगलागी भएको हो ।

सो अस्पतालको सघन उपचार कक्षबाट आगो निस्किएको थियो । पछि आगो अस्पतालको मातृ स्वास्थ्य कक्षमा पुगेर फैलिएको जनाइएको छ ।

आगलागी नियन्त्रणमा आइसकेको र सो बारेमा अनुसन्धान जारी रहेको पनि अधिकारीले जनाएका छन् ।

मर्ने २५ जनामा सो अस्पतालका कर्मचारी वा बिरामी को हुन् भन्ने बारेमा भने केही बताइएको छैन ।

गएको अगस्ट महिनामा पनि साउदी अरेबियाको पूर्वी क्षेत्रमा आवासीय भवनमा भएको यस्तै अर्को आगलागीमा परी १० जनाको ज्यान गएको थियो र अरू २ सय ५९ जना घाइते भएका थिए ।

साउदीमा विद्युतीय लाइनमा भएको गडबडीका कारण यसरी आगलागी हुने गर्दछ ।

जेनेभा शान्ति वार्तामा सिरिया सहभागी हुने

बेइजिङ/एजेन्सी- सिरियाली विदेशमन्त्री वालिद माउलेमले जेनेभामा हुन लागेको भनिएको शान्ति वार्तामा सिरिया सहभागी हुन तयार रहेको जानकारी दिएका छन् ।

चीन भ्रमणका क्रममा हाल बेइजिङमा रहेका विदेशमन्त्री माउलेमले सिरियामा जारी क्रुर गृहयुद्धको अन्त्यका लागि हुने भनिएको सो वार्तामा सहभागी हुन सिरिया तयार रहेको बताएका हुन् । चिनियाँ विदेशमन्त्री वाङ यीसँगको भेटवार्तापछि आयोजित पत्रकार सम्मेलनका क्रममा विदेशमन्त्री माउलेमले सो जानकारी दिएका हुन् ।

साउदी अरेवियामा रोजगार

१ कम्पनी : ABDUL KAREEM AL SUDAIS — शहर : KSA
पूर्व स्वीकृत मिति : २०७२/९/८ — चलानी नं. : ५६४८ — LT. No. 147326

सि.नं.	कामदारको पद	पुरुष	SR	ने.रु.								
1	Truck Driver	06	1800	50,400			८ घण्टा	६ दिन		छ	छ	
2	Loading & Unloading Worker	01	1000	28,000								

रकि ईन्टरनेशनल प्रा. लि.
पो.ब.नं.२४४८५, कलंकी-१३, काठमाडौं, नेपाल, फोन: ०१-४०३२८२९, ४०३२८७१
९८१३६५४०१२ फ्याक्स: ४२८२९११, Email : rakiint4u@yahoo.com/ Website : www.rakiint.com.np

जेलमा पनि सानसँग बस्थे हिटलर

एजेन्सी
बर्लिन, ९ पुस

जर्मनीका पूर्वतानाशाह एडल्फ हिटलर जेलमा रहँदा पनि सानसँग बस्ने गरेको एक अभिलेखबाट जानकारी हुन आएको छ ।

हिटलरले ल्यान्ड्सवगस्थित जेल जीवन बिताउँदै गर्दा उनलाई प्रायः बियरलगायतका पेय पदार्थ दिइने गरेको यहाँ प्रकाशित एक ऐतिहासिक दस्तावेजमा जनाइएको छ ।

इतिहासकार नाजी नेताको समयका बारेमा अध्ययन गर्ने क्रममा सो अनौठो तथ्य फेला पारेको जर्मनीको इतिहासका विज्ञ तथा अन्वेषक पिटर फिल्सम्यानले बताए ।

हिटलर र उनका कैयौं सहयोगीलाई तत्कालीन जर्मन सरकारले दिएको आतिथ्यबारे अन्वेषणका क्रममा थाहा पाएपछि यसले उनीहरूलाई चकित पारेको फिल्सम्यानले बताए ।

हिटलर र उनका सहयोगीलाई सन् १९२३ को असफल 'बियर हल पुच' पछि जेलमा लिइएको थियो । अभिलेखअनुसार हिटलर र उनका सहयोगीलाई समाजवादी वा कम्युनिस्टको तुलनामा सम्मानजनक व्यवहार दिइएको थियो ।

व्यवहारमा सुधार आएको भन्दै हिटलरलाई ल्यान्ड्सवग जेलबाट सन् १९२४ डिसेम्बर २० मा जेलमुक्त गरिएको र पछि उनका गतिविधिका कारण प्रसिद्ध भएका थिए ।

उनको नाजी पार्टीले बहुमत प्राप्त गरेपछि सन् १९३३ पछि जर्मनीको चान्सलरका रूपमा आएका उनी पछि निरंकुश शासनशैलीका कारण पतन हुनुपरेको थियो ।

मलेशियामा रोजगार

१. कम्पनी : YOKO FARM SDN. BHD. — शहर : Pahang
पूर्व स्वीकृत मिति : २०७२/९/९ — चलानी नं. : ५६६७ — LT. No. 148247

सि.नं.	कामदारको पद	पुरुष	RM	ने.रु.								
1	Agriculture	05	1000	29,000			८ घण्टा	६ दिन			छ	

२. कम्पनी : STEEL WORKS ENGINEERING SDN. B HD. — शहर : Selangor
पूर्व स्वीकृत मिति : २०७२/९/६ — चलानी नं. : ५२३७ — LT. No. 147396

सि.नं.	कामदारको पद	पुरुष	RM	ने.रु.								
1	Factory Worker	47	900	26,100			८ घण्टा	६ दिन			छ	

- छनौट भई भिषा प्राप्त भै सकेको व्यक्तिहरु रोजगारमा जान नचाहेमा भीषा बापतको शुल्क क्षतिपूर्ति दिनुपर्नेछ ।

MONTAGE OVERSEAS (P.) LTD.
Sinamangal-9, Kathmandu, Nepal, P.O. Box : No. 2349,
Tel : +977-1-4110744, 4110605, 4110537, 4110755,
Cell : 9841892804, 9801177733, ITHAR:- BIKRAM- 9808834335
JHAPA:- MUKESH-9849121470,DANG:- SHANKAR BOHARA:-9857831118
ITHAR:- RAJESH:-9852676056
Email : montage_krishna@yahoo.com, Web : www.montageoverseas.com
License No: 798/055/066

साउदी अरेबीयामा रोजगार

१. कम्पनी : COFFEE ORIGINALITY — शहर : KSA
चलानी नं. : ५६५६ — LT. No. 146116

सि.नं.	कामदारको पद	पुरुष	SR	ने.रु.								
1	Employee	02	1200	33,600			८ घण्टा	६ दिन		छ		
2	Chif	02	1500	42,000								

२. कम्पनी : ALARAM EST. FOR CONTRACTING — शहर : KSA
चलानी नं. : ५६५५ — LT. No. 147817

सि.नं.	कामदारको पद	पुरुष	SR	ने.रु.								
1	Equipment Driver	07	2500	70,000			८ घण्टा	६ दिन		छ		

३. कम्पनी : ALARAM EST. FOR CONTRACTING — शहर : KSA
चलानी नं. : ५६५४ — LT. No. 147816

सि.नं.	कामदारको पद	पुरुष	SR	ने.रु.								
1	Truck Driver	07	1800	50,400			८ घण्टा	६ दिन		छ		

BAJRA HUMAN RESOURCES PVT. LTD.
G.P.O. Box: 23901, Lalitpur, Nepal, Tel : +977 1 5555823, Fax : +977 1 5543769,
E-mail : bajra_1@yahoo.com, bajrah@gmail.com,
Web : http://www.bajrahrs.com | Govt. Lic. No : 597/062/063

वर्गीकृत डिस्प्ले

सिधा सम्पर्क : ५५४६३००, ५५४१०३०/४० Ext : १०२
E-mail : rajdhanimarketing76@gmail.com / rajdhani_marketing@yahoo.com

राहदानी हरायो
मिति २०७२/२/२० गते काठमाडौंदेखि उदयपुरसम्म जाँदा मेरो निम्न व्यहोरा भएको राहदानी हराएको हुँदा पाउनुहुने महानुभावले नजिकैको प्रहरी कार्यालय वा निम्न ठेगानामा सम्पर्क गरिदिनुहुन अनुरोध गर्दछु ।
नाम : स्वराज पन्त
राहदानी नं.: ०५८३०४८५
ठेगाना : त्रियुगा नपा १० देउरी उदयपुर
सम्पर्क : ९८१७७६५५६७

नेपाल सरकार
उद्योग मन्त्रालय
कम्पनी रजिष्ट्रारको कार्यालयको
कम्पनीको दर्ता खारेज गरिएको सूचना
यस कार्यालयमा मिति : २०७१/०९/०१ मा दर्ता भएको दर्ता नं. १२९६४२ को श्री फलो ट्युटोरियल प्रा.लि. नामक कम्पनी यस कार्यालयको मिति : २०७२/०९/०७ को निर्णय अनुसार कम्पनी ऐन, २०६३ को दफा १३६ को उपदफा (१) बमोजिम दर्ता खारेज गरिएको व्यहोरा सम्बन्धीत सबैको जानकारीको लागि यो सूचना प्रकाशित गरिएको छ ।

राहदानी हरायो
मिति २०७२/९/८ गते कुपण्डोलदेखि थानकोटसम्म जाँदा मेरो निम्न व्यहोरा भएको राहदानी हराएको हुँदा पाउनुहुने महानुभावले नजिकैको प्रहरी कार्यालय वा निम्न ठेगानामा सम्पर्क गरिदिनुहुन अनुरोध गर्दछु ।
नाम : दुर्गा माया राइ
राहदानी नं.: ०७५६७५४०
ठेगाना : सिद्धार्थ ८ धरान सुनसरी
सम्पर्क : ९८५११३१४४२

राहदानी हरायो
मिति २०७२/८/५ गते बसुन्धराबाट चक्रपथ सम्म जाँदा मेरो निम्न व्यहोरा भएको राहदानी हराएको हुँदा पाउनु हुने महानुभावले नजिकैको प्रहरी चौकी वा निम्न ठेगानामा खबर गरिदिनु हुन अनुरोध गर्दछु ।
नाम : सगुन मगर
ठेगाना : प्राङबन ८,पाथर
राहदानी नं.: ०७१६०९११
सम्पर्क :९८६०२२१०६६

राहदानी हरायो
मिति २०७२/०८/०१ गते बसपार्कदेखि बालाजुसम्म जाँदा मेरो निम्न व्यहोरा भएको राहदानी हराएको हुँदा पाउनुहुने महानुभावले नजिकैको प्रहरी चौकी वा निम्न ठेगानामा खबर गरिदिनुहुन अनुरोध गर्दछु ।
नाम :- दल बहादुर रानाभाट
ठेगाना :- भिरकोट-९, तनहुँ
राहदानी नं.:- ३२४२९२०
फोन नं. :- ९८१३८०२९९७

बिमालेख हरायो
मिति २०७२/५/५ गते धापासीदेखि महाराजगन्जसम्म जाँदा मेरो निम्न व्यहोरा भएको बिमालेख हराएको हुँदा पाउनुहुने महानुभावले नजिकैको प्रहरी कार्यालय वा निम्न ठेगानामा सम्पर्क गरिदिनुहुन अनुरोध गर्दछु ।
नाम : यादव प्रसाद सेढाई
बिमालेख नं.: २११६५४
ठेगाना : जीवनपुर-६, धादिङ
सम्पर्क : ९८४११२४९१०

तपाईहरुको कुनै पनि कम्पनीको ग्याँस सिलिण्डर बिक्री गर्नु परेको छ भने ।
सम्पर्क :
९८४१२७३५७७
९८४१६७८०००

राहदानी हरायो
मिति २०७२/७/१५ गते कलंकीदेखि बानेश्वरसम्म जाँदा मेरो निम्न व्यहोरा भएको राहदानी हराएको हुँदा पाउनुहुने महानुभावले नजिकैको प्रहरी कार्यालय वा निम्न ठेगानामा सम्पर्क गरिदिनुहुन अनुरोध गर्दछु ।
नाम : रघु नाथ खड्का
राहदानी नं.: ०६९०१२३३
ठेगाना : कलंकी खड्का गाउँ १४ काठमाडौं
सम्पर्क : ९८४९०७०५६७

बीमालेख हरायो
मिति २०७२/१/१२ गते घरमा मेरो निम्न व्यहोरा भएको Metlife (Alico)को बिमालेख हराएको हुँदा पाउनुहुने महानुभावले नजिकैको प्रहरी कार्यालय वा निम्न ठेगानामा सम्पर्क गरिदिनुहुन अनुरोध गर्दछु ।
नाम : स्व. कृष्ण सुन्दर श्रेष्ठ
बीमालेख नं.: १३०७७३
ठेगाना : मध्यपुर थिमी-१३, भक्तपुर
सम्पर्क : ९८०३२३८१०९

राहदानी हरायो
मिति २०७२/९/८ गते कुपण्डोलदेखि जावलाखेलसम्म जाँदा मेरो निम्न व्यहोरा भएको राहदानी हराएको हुँदा पाउनुहुने महानुभावले नजिकैको प्रहरी कार्यालय वा निम्न ठेगानामा सम्पर्क गरिदिनुहुन अनुरोध गर्दछु ।
नाम : स्वेता श्रेष्ठ
राहदानी नं.: ०६९१२१५३
ठेगाना : मनमैजु-९, काठमाडौं
सम्पर्क : ९८४१४९४६८४

राहदानी हरायो
मिति २०७२/८/८ गते चौबिसकोठादेखि मालपोतसम्म जाँदा मेरो निम्न व्यहोरा भएको राहदानी हराएको हुँदा पाउनुहुने महानुभावले नजिकैको प्रहरी कार्यालय वा निम्न ठेगानामा सम्पर्क गरिदिनुहुन अनुरोध गर्दछु ।
नाम : अन्जु पन्त
राहदानी नं.: ११९५७६८
ठेगाना : भरतपुर-८

राहदानी हरायो
मिति २०७२/६/२५ गते कलंकीदेखि नयाँ बसपार्कसम्म जाँदा मेरो निम्न व्यहोरा भएको राहदानी हराएको हुँदा पाउनुहुने महानुभावले नजिकैको प्रहरी कार्यालय वा निम्न ठेगानामा सम्पर्क गरिदिनुहुन अनुरोध गर्दछु ।
नाम : कृष्ण बहादुर थापा मगर
राहदानी नं.: ३८५४२९६२६
ठेगाना : आरुपोखरी-५, गोरखा
सम्पर्क : ९८५१०८४४६४

राहदानी हरायो
मिति २०७२/८/२ गते अर्घाखाँचीको ठाडादेखि काठमाडौंसम्म जाँदा मेरो निम्न व्यहोरा भएको राहदानी हराएको हुँदा पाउनुहुने महानुभावले नजिकैको प्रहरी कार्यालय वा निम्न ठेगानामा सम्पर्क गरिदिनुहुन अनुरोध गर्दछु ।
नाम : सूर्य बहादुर परियार
राहदानी नं.: ०५४८६३८५
ठेगाना : ठाडा-३, अर्घाखाँची

राहदानी हरायो
मिति २०७२/६/१२ गते जाजरकोट खलंगादेखि जगतिपुर सम्म जाँदा मेरो निम्न व्यहोरा भएको राहदानी हराएको हुँदा पाउनुहुने महानुभावले नजिकैको प्रहरी कार्यालय वा निम्न ठेगानामा सम्पर्क गरिदिनुहुन अनुरोध गर्दछु ।
नाम : कृष्ण बहादुर शाही
राहदानी नं.: ३४४१५०१
ठेगाना : मजकोट-३, जाजरकोट
सम्पर्क : ९७४८०५४६००

राहदानी हरायो
मिति २०७२/६/१९ गते चारदोबाटोदेखि पुलबजार सम्म जाँदा मेरो निम्न व्यहोरा भएको राहदानी हराएको हुँदा पाउनुहुने महानुभावले नजिकैको प्रहरी कार्यालय वा निम्न ठेगानामा सम्पर्क गरिदिनुहुन अनुरोध गर्दछु ।
नाम : निरन्जन सापकोटा
राहदानी नं.: ४१९७३२४
ठेगाना : रयाले-८, काभ्रेपलाञ्चोक
सम्पर्क : ९८४१६२२६८४

राहदानी हरायो
मिति २०७२/८/१ गते बसपार्कदेखि मालपोतसम्म जाँदा मेरो निम्न व्यहोरा भएको राहदानी हराएको हुँदा पाउनुहुने महानुभावले नजिकैको प्रहरी कार्यालय वा निम्न ठेगानामा सम्पर्क गरिदिनुहुन अनुरोध गर्दछु ।
नाम : सलिल बि.क. बले
राहदानी नं.: ०५९९१८४३
ठेगाना : बैरहनी-८, चितवन

राहदानी हरायो
मिति २०७२/६/२९ गते लगनखेलदेखि रत्नपार्कसम्म जाँदा मेरो निम्न व्यहोरा भएको राहदानी हराएको हुँदा पाउनुहुने महानुभावले नजिकैको प्रहरी कार्यालय वा निम्न ठेगानामा सम्पर्क गरिदिनुहुन अनुरोध गर्दछु ।
नाम : दिपक थापा मगर
राहदानी नं.: ०७२७८९३२
ठेगाना : टिकाथली-२, ललितपुर

राहदानी हरायो
मिति २०७२/४/१२ गते बसपार्कदेखि चौबिसकोटीसम्म जाँदा मेरो निम्न व्यहोरा भएको राहदानी हराएको हुँदा पाउनुहुने महानुभावले नजिकैको प्रहरी कार्यालय वा निम्न ठेगानामा सम्पर्क गरिदिनुहुन अनुरोध गर्दछु ।
नाम : सोम बहादुर श्रेष्ठ
राहदानी नं.: ०७२३००२६
ठेगाना : भण्डारा-८, चितवन

राहदानी हरायो
मिति २०७२/८/१० गते नेपालटारदेखि गाईघाटसम्म जाँदा मेरो निम्न व्यहोरा भएको राहदानी हराएको हुँदा पाउनुहुने महानुभावले नजिकैको प्रहरी कार्यालय वा निम्न ठेगानामा सम्पर्क गरिदिनुहुन अनुरोध गर्दछु ।
नाम : सुजन गोले तामाङ
राहदानी नं.: ४१४१३१९
ठेगाना : इनामे-७, उदयपुर

राहदानी हरायो
मिति २०७२/८/१० गते हडियाबाट गार्यघाटसम्म जाँदा मेरो निम्न व्यहोरा भएको राहदानी हराएको हुँदा पाउनुहुने महानुभावले नजिकैको प्रहरी कार्यालय वा निम्न ठेगानामा सम्पर्क गरिदिनुहुन अनुरोध गर्दछु ।
नाम : रमेशकुमार परियार
राहदानी नं.: २८४४४००
ठेगाना : हडिया-५, उदयपुर

राहदानी हरायो
मिति २०७२/८/१३ गते बोक्सेदेखि गाईघाटसम्म जाँदा मेरो निम्न व्यहोरा भएको राहदानी हराएको हुँदा पाउनुहुने महानुभावले नजिकैको प्रहरी कार्यालय वा निम्न ठेगानामा सम्पर्क गरिदिनुहुन अनुरोध गर्दछु ।
नाम : प्रदिप राई
राहदानी नं.: ०६०१३०५०
ठेगाना : कटुन्जेबबला-३, उदयपुर
सम्पर्क : ९८११७४२२४

वर्गीकृत डिस्प्ले
२५०
वर्गीकृत विज्ञापन
प्रति शब्द
रु ५/-

राजधानी न्यूज पब्लिकेशन प्रा.लि.का
क्षेत्रीय तथा ब्यूरो कार्यालयहरु
बुटवल : (क्षेत्रीय कार्यालय) फोन : ०७१-४३७४५५
पोखरा : (क्षेत्रीय कार्यालय) फोन : ९८४६५६३५१३
नेपालगञ्ज : (क्षेत्रीय कार्यालय) फोन : ०८१-५२५५३४

आर्ट काउन्सिलमा पुतली तस्बिर

काठमाडौं/रास– राजधानीको बबरमहलस्थित नेपाल आर्ट काउन्सिलको ग्यालरी यतिबेला विभिन्न प्रजातिका पुतलीहरूको तस्बिरमय भएको छ। भारतको गुजरातका फोटो पत्रकार अजय जडेजाले खिचेका पुतलीका तस्बिरहरू त्यहाँ बिहीबारबाट प्रदर्शनीमा राखिएका हुन्।

प्रदर्शनीमा उनले १ सय ५० भन्दा बढी प्रजातिका पुतली राखेका छन्। १३ पुससम्म चल्ने यो प्रदर्शनी गुजरातको ललितकला प्रज्ञा प्रतिष्ठानको सहयोग आयोजना गरिएको हो।

नेपाल आर्ट काउन्सिलका उपाध्यक्ष सागर शमशेर जबराले 'पुतली' शीर्षकमा आयोजित पर्यावरणीय ती तस्बिर प्रदर्शनीको बिहीबार उद्घाटन गरे।

कलाको क्षेत्रमा नेपाली र भारतीय समाजबिचको अटुट सम्बन्धको बताउँदै कार्यक्रममा राणाले भने, 'यस्तो समस्याको समयमा गुजरातदेखि आएर काठमाडौंमा कला प्रदर्शनी गर्दै अजय जगेडाले दुई देशको सम्बन्धलाई सुमधुर बनाउने कार्य गर्नुभएको छ। उहाँले रोजेको विषय कलाको मात्रै नभएर वातावरणको विषय पनि हो।' तस्बिरमा जगेडाले पुतलीहरूको विशेष महत्त्व रहेको विषयलाई कलात्मक रूपमा उठाएको पनि जबराले बताए।

सो प्रदर्शनीमा रहेका तस्बिरको प्रशंसा गर्दै कलाकार नगेन्द्र प्रसाद पौड्यालले नेपाल र भारतको सांस्कृतिक मात्र नभएर पर्यावरणीय सम्बन्ध रहेको बताए। ती तस्बिरमा प्रकृतिका सुन्दर कृति पुतलीलाई कलात्मक रूपमा पस्कन फोटो पत्रकार जगेडा सफल भएको धारणा उनले राखे।

काउन्सिलका महासचिव शंकरनाथ रिमाल, अजितसिंह राठौरले पनि उद्घाटन समारोहमा सो प्रदर्शनीबारे समीक्षा गरे। प्राकृतिक विषयमा फोटोग्राफी गर्दै आएका जडेजाले यसभन्दा अगाडि आफूले भारत तथा अन्य देशमा वातावरण र प्रकृतिसँग सम्बन्धित विषय प्रदर्शनी गरिसकेको जानकारी सो कार्यक्रममा गराए।

पाटनमा चितागोंगको फोटो प्रदर्शनी

काठमाडौं/रास– चितागोंग फोटो पत्रकार संघको आयोजनामा बिहीबारबाट दुई दिने फोटो प्रदर्शनी सुरु भएको छ। पाटन संग्रहालयमा भएको फोटो प्रदर्शनीको उद्घाटन नेपालका लागि बंगलादेशकी राजदुत मास्फी विन्टे साम्सले गरेकी बिहीबार गरेकी हुन्।

उद्घाटन समारोहमा बोल्दै उनले नेपाल र बंगलादेशबिचको निकै पुरानो घनिष्ठ सम्बन्ध रहेको बताइन्। फोटो प्रदर्शनीले दुई देशबिचको संस्कृति आदानप्रदानमा थप मद्दत पुग्ने विश्वास राजदूत साम्सले व्यक्त गरिन्।

चितागोंग फोटो पत्रकार संघले आयोजना गरेको यो तेस्रो फोटो प्रदर्शनी हो। सो अवसरमा नेपालको फोटो पत्रकार क्लबका महासचिव विकास कार्कीले दुई देशबिचको प्रत्रकारको सम्बन्ध राम्रो रहेको बताए। बंगलादेशको व्यापारिक सहर चितागोंगमा रहेका पत्रकार हरूले गरेको प्रदर्शनीमा चितागोंगको कला, संस्कृती, पर्यटन झल्किने ४६ तस्बिरहरू राखिएको छ। फोटो पत्रकार प्रदीप सिलका अनुसार प्रदर्शनीमा भाग लिन चितागोंगबाट १३ फोटो पत्रकारहरू नेपाल आएका छन्।

कलाकार आफैं ख्वाप नाटक घर बनाउँदै

काठमाडौं/रास– राजधानीमा एकपछि अर्को गर्दै नाटक मञ्चनका लागि नाटक घर बन्ने क्रम बढेको छ। काठमाडौं केन्द्रित निजी क्षेत्रका आधा दर्जन नाटक घर चालु रहेको बेला भक्तपुरमा पनि नयाँ नाटक बन्दै छ।

यस्तै भक्तपुरको ख्यापा नाट्य समूहका कलाकारहरू आफ्नो नाटक देखाउने हल निर्माणमा केही महिनादेखि लागिपरेका छन्। नयाँ बस्तीको सर्वेश्वर महादेव मन्दिरनजिक कलाकार स्वयं नाटक घर निर्माणमा जुटिरहेका छन्।

ख्यापा नाट्य समूह भर्खरै स्थापना भएको नाट्य संस्था भए पनि कलाकारहरू भने पुरानै छन्। करिव तिन महिनादेखी उनीहरू नाटक घर निर्माणमा जुटिहरका छन्।

नाटकघरको निर्माण कार्य आधाजसो पुरा भएको उनीहरूले बताएका छन्। 'नाटक घरको निर्माण लगभग सकियो। अब मञ्च र प्रकार जडानको कार्य बाँकी छ।' सो समूहका कलाकार अनिश न्यौपानेले बताए। आफूहरूले नाट्य संस्था स्थापनासँगै नाटक घर बनाउन सुरु गरेको पनि उनले प्रस्ट्याए। न्यौपानेका अनुसार ख्यापा नाट्य समुहका कलाकारहरू आफ्नै पैसा उठाएर सो नाटक घर निर्माण थालेका हुन्।

'तिन महिनासम्ममा थिएटर तयार बनाउने लक्ष्य बनाएका थियौं, तर भारतको अघोषित नाकाबन्दी लगायत विभिन्न समस्यासँगै इन्धनको अभावले तोकिएको समयमा काम सक्न गाह्रो भयो।' सो नाटक घरका निर्देशक तथा कलाकार प्रदीप खड्गी (पासा) ले भने।

नाटक घर बनाउने काम सजिलो नभए पनि कुनै कामदार नराखी आफूहरूले घर निर्माण सम्पन्न गरेको अर्का कलाकार भोला अधिकारीले बताए। नयाँ बस्तीमा नाटक घर बनाउँदा यस क्षेत्रका साथै गोठाटार, मूलपानी, जोरपाटी लगायतका नाटक हेर्न जान नपाउने नाटकप्रेमीका लागि उपयुक्त ठाउँ हुन सक्ने भोलाको भनाइ छ।

नाटक घर बनाउन जुटेका यस नाट्य समूहका अन्य कलाकारमा नारायण नेपाल, बद्री लामा, सम्झना मगर, माया तामाङ, प्रदीप नेपाल, प्रवीण खड्गी, राजन थापा, उमा तामाङ, शिवानी बोहोरा, सावित्री मगर, रोशनी सापकोटा, सुशान्त तामाङ रहेका छन्।

सुमीको पुरस्कृत गीत भिडियोमा

काठमाडौं/रास– गायिका सुमी चाम्लिङ राईले आफ्नो एल्बम 'जबसम्म' को शीर्ष 'जबसम्म...' को भिडियो बिहिबारबाट सार्वजनिक गरेकी छन्। गीतिसंग्रह बजारमा आएको एक वर्षपछि उनले भिडियो सार्वजनिक गरेकी हुन्।

यही गीतबाट गत वर्ष इमेज अवार्डमा 'उत्कृष्ट पप गायन' को अवार्ड जितेकाले यसलाई म्युजिक भिडियोका रूपमा ल्याएको उनले प्रस्ट्याइन्। नरेन लिम्बू निर्देशित यो भिडियोमा अल्का राई र केभिन कार्कीले मोडलिङ गरेका छन्।

तन्नेरी पुस्ताका लागि आधा पेज

रिलिज चलचित्र

काठमाडौं/रास– राजधानी र मोफसलका करिब ४० ओटा हलबाट शुक्रबारदेखि चलचित्र 'आधा पेज' प्रदर्शनी हुने भएको छ। अहिलेका तन्नेरी पुस्ताको प्रेमकथालाई लक्ष्य गरेर यो चलचित्र निर्माण गरिएको हो। आधा पेजको बिहीबार साँझ राजधानीको बागबजारस्थित सिटी म्याक्स सिनेमामा 'प्रिमियर सो' गरियो। सञ्चारकर्मी र चलचित्रका कलाकार एवं प्राविधिकले प्रिमियर शोमा आधा पेज हेरे। तन्नेरी पुस्ताका लागि यो फिल्म लक्षित रहेको सञ्चारकर्मीको प्रतिक्रिया रह्यो।

चलचित्रको निर्देशन समुन्द्र भट्टचनले गरेकी हुन्। रूपक न्यौपाने, लीलाबहादुर न्यौपाने र ज्ञानबहादुर न्यौपानेले निर्माण गरेको यो चलचित्रमा सलोन बस्नेत, रिस्ता बस्ने, रूपक न्यौपाने, विपना बस्नेत, दीपक क्षत्री लगायतको अभिनय छ। इन्द्रलाल श्रेष्ठले खिचेको यो चलचित्रमा रामन गायक र रूपक न्यौपानेले संगीत दिएका छन्।

'काफल पाक्यो'को दर्शकलाई विदेश भ्रमण

काठमाडौं/रास– १ माघबाट प्रदर्शनीमा आउने भनिएको चलचित्र 'काफल पाक्यो' हेर्ने दर्शकमध्ये उत्कृष्ट एकलाई तिन दिन सिंगापुर र बैंकक घुमाउने यो चलचित्रको निर्माण पक्षले जनाएको छ। बिहीबार राधजानीमा आयोजित पत्रकार भेटघाटमा चलचित्रकी निर्देशक सावित्री खत्रीले भनिन्, 'काफल पाक्यो हेरिसकेका दर्शकसँग हामीले उहाँहरूको टिकट संकलन गर्नेछौं। जसमध्येबाट गोलाप्रथामा छानिएको एक जनालाई विदेश भ्रमण गराउनेछौं।'

यो चलचित्रको प्रदर्शनी क्यानडाबाट सुरु गरिएको अभिनेत्री वर्षा राउतले कार्यक्रममा जानकारी गराइन्। क्यानडामा दुई सो र मलेसियामा चार सो प्रदर्शनपछि उनी काठमाडौं फर्किएकी हुन्, 'क्यानडा र मलेसियाको प्रदर्शनीबाट यसको एक तिहाइ लगानी उठेको छ। अझै केही देशमा र नेपालका यसको प्रदर्शन गरिँदै छ,' वर्षले भनिन्। विकास चौधरीको संगीत रहेको यो चलचित्रमा जीवन लुइँटेल, वर्षा राउतसहित विभिन्न कलाकारको अभिनय रहेको छ।

Gopi Krishna Movies

TODAYS MOVIES

DILWALE 8:20, 11:20 2:20, 5:20
BAJIRAO MASTANI 8:20, 11:20 2:20, 5:20
TAMASHA 8:20, 11:20 2:20, 5:20
लाटी 8:20, 11:20 2:20, 5:20
अग्नी 8:20, 11:20 2:20, 5:20
कबड्डी कबड्डी 8:20, 11:20 2:20, 5:20
परदेशी 8:20, 11:20 2:20, 5:20

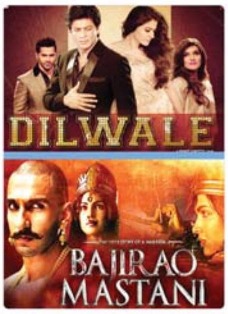

Booking : 4812393/4812409

आजको राशिफल

ज्यो. पं. घनानन्द शर्मा घिमिरे 9849082003

मेष– धनलाभ हुने समय छ।

वृष– व्यर्थ धन खर्च हुनेछ।

मिथुन– मिष्ठान्न भोजन प्राप्त हुनेछ।

कर्कट– मनमा चिन्ताले सताउनेछ।

सिंह– सहयोग प्राप्त हुने योग छ।

कन्या– सरकारी काम सफल हुनेछ।

तुला– समय प्रतिकुल रहनेछ।

वृश्चिक– शत्रुदेखि होसियार रहनु पर्नेछ।

धनु– मिष्ठान्न भोजन प्राप्त हुनेछ।

मकर– सुख, आम्दनी हुने समय छ।

कुम्भ– मनमा पीडा तथा चिन्ता हुनेछ।

मीन– मन आशान्त रहनेछ।

CityMax For Booking : 01 2297957

Show Time
Dilwale 8:30 AM, 3:30 PM
Bajirao Mastani 12:30, 6:30 PM

For updated show please type 'CITYMAX' and send it to '4546' citymaxcinemas

मलेशियामा रोजगार

१. कम्पनी : RESTORAN KIM TEK — शहर : Kepaong
पूर्व स्वीकृत मिति : २०७२/९/०९ — चलानी नं. : ५६७० — LT. No. 148069

क्र.सं.	कामदारको पद	पुरुष	RM	ने.रु.	प्रतिदिन काम गर्ने घण्टा	हप्तामा काम गर्ने दिन	खाने सुविधा	बस्ने सुविधा	करार अवधि
1	General Worker	05	900	22,500	८ घण्टा	६ दिन	छैन	छ	१ वर्ष

- छनौट भई भिषा प्राप्त भै सकेको व्यक्तिहरु रोजगारमा जान नचाहेमा भीषा बापतको शुल्क क्षतिपूर्ति दिनुपर्नेछ।

AROMA INTERNATIONAL (PVT) LTD.
Jawalakhel, Lalitpur, Tel : 00977 1 5550964, Fax : 00977 1 5525482,
E-mail : admin@aromaint.com, Web : www.aromaint.com
Mobile: 9847039043

SAUDI ARABIA मा रोजगार

१ कम्पनी : AMAZING DESIGN FATMA AL-DAKHEEL FOR GEN.CONTRACTING — शहर : ksa
पूर्व स्वीकृत मिति : २०७२/९/७ — चलानी नं. : ५४४० — LT. No. 147192

क्र.सं.	कामदारको पद	पुरुष	SR	ने.रु.	प्रतिदिन काम गर्ने घण्टा	हप्तामा काम गर्ने दिन	खाने सुविधा	बस्ने सुविधा
1	Construction Labours	01	900	25,200	८ घण्टा	६ दिन	छ	छ

यस प्रा.लि.को Demand तथा अन्य जानकारी SMS मार्फत लिनको लागि तलको जानकारी पढ्नुहोस् To receive contact details of raj overseas: type Raj or Rajinfo. DUBAI DEMAND- Type Rajuae, QATAR DEMAND- Rajqatar, MALAYSIA DEMAND- Type Rajmalaysia, SAUDI DEMAND-type rajksa, BAHARAIN DEMAND- -Type Rajbaharain & send it to 4555 or 4455

Raj Overseas Pvt. Ltd.
Govt. Lic. No.: 91/053/054
P.O.Box: 9112 | Minbhawan, Kathmandu, Nepal.
Tel: 977 (1) 4106538, 4106559, 4106788 | Fax: 977 (1) 4106813
E-mail: info@rajoverseas.com | Web: www.rajoverseas.com
9852021228 (Sunsari), 984727352 (Butwal), 9858024241 (Nepalganj), 9851001783 (Nuwakot), 9841473716 (Chitwan), 9842622686 (damak), 9819625288 (Lalbandi, Sarlahi), 9841203929 (Urlabari, Morang), 9858421635 (Dhangadi, Kailali)

स्काई ओभरसिज सर्भिसेज प्रा.लि.

"Right Person in Right Place at Right Time"

1. AL AKHAWAIN COMPANY — शहर : Riyadh
पूर्व स्वीकृत मिति : २०७२/०९/८ — चलानी नं. : ५५९१ — LT. No. 147700

क्र.सं.	कामदारको पद	पुरुष	SR	ने.रु.	प्रतिदिन काम गर्ने घण्टा	हप्तामा काम गर्ने दिन	खाने सुविधा	बस्ने सुविधा
1	Window Cleaning Labour	07	800	22,400	८ घण्टा	६ दिन	छ	छ

सेवा शुल्क १०००० — कम्पनीले, दिने, कामदारले, कम्पनीले, नि:शुल्क, नि:शुल्क

केन्द्रीय कार्यालय
महानगरीय प्रहरी वृतको ठीक पछाडी, नारायणगोपाल चोक, महाराजगञ्ज, काठमाडौं
फोन नं.: ०१-४३७७६६६ (हन्टिङ लाईन), टोल फ्री नं.: १६६०-०१-७९०३६
ई-मेल : hrd@skyoverseas.com; hrd1@skyoversesas.com
शाखा कार्यालय
ईटहरी : ईटहरी-१, धरान रोड, सुनसरी, नेपाल, फोन नं.: ०२५-५८७१५७
www.skyoverseas.com.np
मेसिन रिडेवल राहदानी अनिवार्य पेश गर्नु पर्नेछ।

साउदी अरेबीयामा रोजगार

१ कम्पनी ZOHRA AL-LOTEES FURNISHED APARTMENT UNIT — शहर : KSA
पूर्व स्वीकृत मिति : २०७२/९/८ — चलानी नं. : ५६०२ — LT. No. 147190

२ कम्पनी AL-KHALEEG AL SHARQI EST. FOR CONTRACTING — शहर : KSA
पूर्व स्वीकृत मिति : २०७२/९/८ — चलानी नं. : ५६०३ — LT. No. 147103

३ कम्पनी SAEED MAKI AL NASSER PPQ — शहर : KSA
पूर्व स्वीकृत मिति : २०७२/९/८ — चलानी नं. : ५६०४ — LT. No. 144746

४ कम्पनी AL-KHALEEG AL SHARQI EST. FOR CONTRACTING — शहर : KSA
पूर्व स्वीकृत मिति : २०७२/९/८ — चलानी नं. : ५६०१ — LT. No. 147122

५ कम्पनी ALI A.AL ABDULKARIM EST — शहर : KSA
पूर्व स्वीकृत मिति : २०७२/९/८ — चलानी नं. : ५६०० — LT. No. 147019

कम्पनी	क्र.सं.	कामदारको पद	पुरुष	SR	ने.रु.	प्रतिदिन काम गर्ने घण्टा	हप्तामा काम गर्ने दिन	खाने सुविधा	बस्ने सुविधा	करार अवधि
१	1	Hotel Room Service	02	1200	33,600	८ घण्टा	६ दिन	छ	छ	२ वर्ष
२	1	Truck Driver	01	1800	50,400	८ घण्टा	६ दिन	छ	छ	२ वर्ष
३	1	Juice Maker	01	1200	33,600	८ घण्टा	६ दिन	छ	छ	२ वर्ष
३	2	Griled Meat maker	01	1200	33,600					
४	1	Pan Roads Mechanisms Driver	11	2600	72,800	८ घण्टा	६ दिन	छ	छ	२ वर्ष
५	1	Public Building	02	1200	33,600	८ घण्टा	६ दिन	छ	छ	२ वर्ष

सेवा शुल्क १००००

KAPEEL MANPOWER PVT. LTD.
P.O. Box: 8975 EPC No. 2154, Tel: 0977-01-5551901/5011620
Fax: 00977-1-5542407, Mobile: 9841582762, 9818898298
Email: kmpower@wlink.com.np, Website: www.kapeelmanpower.com

सुन-चाँदी

छापावाल प्रतितोला	- रू.४८,२००/-
तेजाबी प्रतितोला	- रू.४७,९५०-
चाँदी प्रतितोला	- रू.६७५/-

बीओके र लुम्बिनी बैंक मर्ज हुने

काठमाडौं/रास– बैंक अफ काठमाडौं (बीओके) र लुम्बिनी बैंक एकआपसमा गाभिने भएका छन्। गाभ्ने तथा गाभिने (मर्जर) सम्बन्धी सहमतिपत्रमा बीओकेका तर्फबाट अध्यक्ष सत्यनारायण मानन्धर तथा सञ्चालक प्रा. डा. हेमराज सुवेदीले हस्ताक्षर गरे भने लुम्बिनी बैंकका तर्फबाट अध्यक्ष प्रकाश श्रेष्ठ तथा सञ्चालक सुवर्णलाल श्रेष्ठले हस्ताक्षर गरे। मर्जरपछि संस्थाको नाम बैंक अफ काठमाडौं लुम्बिनी लिमिटेड रहने सहमति भएको छ।

मर्जरका लागि बैंक अफ काठमाडौं र लुम्बिनी बैंकबिचको सेयर सट्टा अनुपात १ बराबर ८२८१ हुने सहमति भएको छ। यी सहमति सम्पूर्ण नियमनकारी निकाय तथा दुवै बैंकको साधारण सभाबाट स्वीकृति प्राप्त भएपछि लागू हुनेछ। आर्थिक वर्ष २०७२/७३ भित्र यो मर्जर प्रक्रिया पूरा गरिने लक्ष्य लिइएको बताइएको छ। दुवै बैंकले आर्थिक वर्ष २०७३/७४ भित्र न्यूनतम पुँजी ८ अर्ब पुऱ्याउनुपर्ने नेपाल राष्ट्र बैंकको निर्देशनअनुरूप तयार पारेको पुँजी योजनाका आधारमा यो सहमति गरेको बैंकले बताएको छ।

बीओकेको आर्थिक वर्ष २०७१/७२ मा चुक्तापुँजी २ अर्ब १२ करोड रहेको थियो जुन प्रस्ताव गरिएको बोनस सेयरको स्वीकृतिपछि २ अर्ब ६७ करोड रुपैयाँ पुग्नेछ।

त्यसैगरी, लुम्बिनी बैंकको आर्थिक वर्ष २०७१/७२ मा चुक्तापुँजी २ अर्ब रुपैयाँ रहेको थियो। सो प्रस्ताव गरिएको बोनस सेयरको स्वीकृतिपछि २ अर्ब ३० करोड रुपैयाँ पुग्नेछ। बीओकेका हाल देशभर विभिन्न स्थानमा ५१ ओटा शाखा सञ्चालनमा छन् भने थप पाँच नयाँ शाखा पनि खोलिने क्रममा छन्। लुम्बिनी बैंकका १८ शाखा रहेका छन्।

ठमेलमा ग्लोबल आईएमईको एटीएम काउन्टर

Global IME Bank
ग्लोबल आइएमई बैंक लि.

काठमाडौं/रास– ग्लोबल आईएमई बैंकले काठमाडौंको ठमेलमा नयाँ एटीएम काउन्टर सेवा थप गरेको छ। ठमेल घुम्न आउने आन्तरिक तथा बाह्य पर्यटकलाई लक्ष्य गर्दै बैंकले फायर क्लब बिल्डिङ, हट ब्रेड्स चोकमा रहेको एटीएम लाउन्जमा एटीएम सेवा सुरु गरेको हो। नयाँ एटीएम सेवा थप भएसँगै ग्लोबल आईएमई बैंकको एटीएम संख्या ९४ पुगेको छ। हाल ८९ ओटा शाखा ६ ओटा एक्सटेन्सन काउन्टर, १० ओटा राजश्व संकलन काउन्टर, ९४ ओटा एटीएम र ३९ ओटा शाखारहित बैंकिङ सेवामार्फत आफ्ना ५ लाखभन्दा बढी ग्राहकमाझ सेवा प्रदान गर्दै आइरहेको बैंकले बताएको छ।

बुट तथा सुटको औद्योगिक प्रदर्शनी सुरु

काठमाडौं/रास– फुटवेयर म्यानुफ्याक्चर एसोसिएसन अफ नेपालको आयोजना तथा नेपाल कपडा तथा सिलाइ व्यवसायी संघको सहआयोजनामा १२औं राष्ट्रिय औद्योगिक प्रदर्शनी बिहीबारदेखि राजधानीको भृकुटीमण्डपमा सुरु भएको छ। प्रदर्शनीमा छालाजुत्ता तथा छालाजन्य वस्तुका साथमा स्वदेशी सिलाई व्यवसायीका आफ्ना उत्पादन राखिएको छ। सात दिनसम्म चल्ने यस मेलाको समुद्घाटन उद्योगमन्त्री सोमप्रसाद पाण्डेले गरे। सो अवसरमा बोल्दै मन्त्री पाण्डेले स्वदेशी कच्चा पदार्थमा आधारित उद्योगलाई विस्तार गर्नुपर्ने बताए।

व्यापार तथा निकासी प्रवर्द्धन केन्द्रका कार्यकारी निर्देशक ईश्वरी घिमिरेले स्वदेशी उत्पादनलाई अन्तर राष्ट्रियस्तरको बनाउन उद्योगीले गुणस्तरीय उत्पादनमा विशेष जोड दिनुपर्ने बताए। नेपाल उद्योग वाणिज्य महासंघका उपाध्यक्ष दिनेश श्रेष्ठले लगातारको बन्द र नाकाबन्दीका कारण औद्योगिक क्षेत्र मर्माहत भएको उल्लेख गर्दै अप्ठ्यारो अवस्थाबाट उद्योगलाई माथि उठाउन आफूहरूले दिएको सुझावलाई सरकारले कार्यान्वयन गर्ने विश्वास व्यक्त गरे। हस्तकला महासंघका अध्यक्ष धर्मराज शाक्य, फुटवेयर म्यानुफ्याक्चर एसोसिएसन अफ नेपालका अध्यक्ष रबिनकुमार श्रेष्ठ र नेपाल कपडा तथा सिलाइ व्यवसायी संघका अध्यक्ष सुरज बज्राचार्यले स्वदेशी कच्चा पदार्थको प्रयाग गरी उत्पादन गर्ने उद्योगीलाई ऋणमा सहुलियत दिनुपर्ने माग गरे।

'नेपाली सुट नेपाली बुट' भन्ने नारामा सुरु प्रदर्शनीमा १ सय ५ ओटा व्यापारिक स्टल रहेका छन् जसमा १५ ओटा सिलाइ व्यवसायी, ६ ओटा छालाजन्य वस्तु र बाँकी जुत्ताका स्टल रहेका छन्। यस मेलालाई करिब १ लाखजनाले अवलोकन गर्ने २ करोड रुपैयाँबराबरको कारोबार हुने आयोजकको अपेक्षा छ।

ऊर्जा संकटकाल लगाउन तात्यो मन्त्रालय

भीम गौतम/राजधानी
काठमाडौं, ९ पुस

विद्युत् उत्पादन बढाउनका लागि ऊर्जा संकटकाल लगाउन बल्ल ऊर्जा मन्त्रालय तातेको छ। मन्त्रालयले आफैंले तयार पारेको ऊर्जा विकास योजना २०७२ मा आगामी १५ पुसभित्र ऊर्जा संकटकाल घोषणाका लागि विधेयकको मस्यौदा तयार पार्ने उल्लेख भए पनि बल्ल मन्त्रालय तातेको हो।

मन्त्रालयले तयार पारेको योजना तथा अर्थमन्त्री विष्णु पौडेलले ८ मंसिरमा श्वेतपत्रमा १५ पुसभित्र विधेयकको मस्यौदा तयार पार्ने र पुस मसान्तभित्र संकटकाल लागू गरि सक्ने उल्लेख छ।

प्रधानमन्त्रीसहित ऊर्जामन्त्री, अर्थमन्त्री र ऊर्जा सचिवलगायतले ऊर्जा संकटकाल लगाएर विद्युत् उत्पादन वृद्धि गरी लोडसेडिङ घटाउने सार्वजनिक भाषण सुरु गरेको एक महिनापछि मन्त्रालयले बल्ल मंगलबार यसको पूर्वतयारीका रूपमा विभिन्न आठ विषय चयन गरी जिम्मवारी तोकेको हो।

सचिवस्तरीय निर्णयबाट मन्त्रालय, विद्युत् विकास विभाग र नेपाल विद्युत् प्राधिकरणका विभिन्न अधिकारीलाई तोकिएको जिम्मेवारीसहितको पत्र मन्त्रालयले बुधबार मात्र सम्बन्धितलाई पठाएको छ। 'विद्यमान कानुनको अध्ययन, समस्याको पहिचान र समाधानका उपाय तथा २०६७ सालमा संकटकाल लगाउनका लागि तयार गरिएको विद्युत् संकट निरूपण विधेयकलाई समेत अध्ययन गरी विभिन्न आठ विषयमा राय दिने गरी जिम्मेवारी तोकिएको छ।'

मन्त्रालयका सहप्रवक्ता गोकर्णराज पन्थले भने, 'दुई साताभित्र राय पेस गर्ने गरी समय तोकिएको छ।' सबै समूहबाट राय आएपछि बल्ल ऊर्जा संकटकालका लागि आवश्यक विधेयक बनाउनका लागि मन्त्रालयले कार्यदल बनाउनेछ।

कार्ययोजना र श्वेतपत्रमा उल्लेख भएअनुसार पुसभित्रै ऊर्जा संकटकाल लाग्ने सम्भावना कम रहेको मन्त्रालयका एक अधिकारीले जानकारी दिए। 'मन्त्रालयले दिएको जिम्मेवारीअनुसार राय समयमै आएमा २३ पुसमा आउनेछ भने त्यसपछि कार्यदल बनाएर विधेयक पेस भई पुस मसान्तभित्र संकटकाल लाग्ने सम्भावना कम छ।'

अधिकारीले भने, 'विधेयकको मस्यौदा तयार गर्न र संकटकाल लगाउन ढिलाइ हुने प्रस्ट देखिएको छ, संसद्मा पेस भएर पारित पुसभित्र सम्भव देखिँदैन।' २०६७ साल चैत्र ९ गते तत्कालीन उपप्रधान एवं ऊजामन्त्री भरतमोहन अधिकारीले लगाएको साढे चारबर्से ऊर्जा संकटकाल कार्यान्वयनमा नआएकाले कतिपय संकटकालभन्दा पनि आयोजनालाई सहज र निर्बाध रूपमा अघि बढाउने वातावरण बनाउनुपर्ने पक्षमा छन्।

१० हजार मेगावाट उत्पादन नभएसम्मका लागि ऊर्जा संकटकाल लगाउनुपर्ने मागसहित ऊर्जामन्त्री र सचिवलाई ज्ञापनपत्र बुझाउँदै त्यसका लागि स्वतन्त्र ऊर्जा उत्पादकको संस्था (ईप्पान) ले लबिङ गरिरहेको छ। संकटकाल लगाउँदा सार्वजनिक खरिद ऐन, जग्गा प्राप्ति, वातावरणीय अध्ययन, रूख कटानलगायतबारे रहेको कानुनी र प्रक्रियागत झन्झट अन्त्य नगरेसम्म जलविद्युत् क्षेत्रको विकास नहुने आवाज जलविद्युत् प्रवर्द्धकले उठाउँदै आएका छन्। ऊर्जा सचिव सुमनप्रसाद शर्मा भने ढिलो भए पनि कार्यान्वयन योग्य ऊर्जा संकटकाल लगाउनुपर्ने पक्षमा देखिँदै आएका छन्। 'पूर्ण तयारी गरेर भए पनि कार्यान्वयन योग्य ऊर्जासंकट निवारण काल लगाउनुपर्ने पक्षमा हामी छौं,' उनी भन्छन्।

ऊर्जा संकटका लागि आवश्यक राय पेस गर्नका लागि मन्त्रालयका सह-सचिवद्वय समीररत्न शाक्य र डा. सञ्जय शर्मालाई दुई/दुई विषयको जिम्मेवारी दिइएको छ। शर्मालाई विद्युत् व्यापार तथा ग्रिड सोलारको विद्युत् खरिद सम्झौता (पीपीए) का साथै शाक्यलाई आयोजनाको वित्तीय व्यवस्थापनका लागि ऋण जारी तथा आयोजनाको प्राथमिकीकरण र लगानी व्यवस्थापनबारे राय दिनका लागि जिम्मेवारी तोकिएको छ। त्यसैगरी, संस्थागत संरचनाबारे विद्युत् विकास विभागका महानिर्देशक दिनेश घिमिरे तथा वन, जग्गा प्राप्ति, स्थानीय सरोकारलगायतबारे विभागकै उपमहानिर्देशक नवीनराज सिंहलाई राय दिन जिम्मेवारी तोकिएको छ।

वितरण व्यवस्थापन सुधारका लागि विद्युत् प्राधिकरणका उपकार्यकारी निर्देशक रामचन्द्र पाण्डे र खरिद व्यवस्थाका लागि राय दिन अर्को उपकार्यकारी निर्देशक सुरेन्द्रराज राजभण्डारीलाई जिम्मेवारी दिएको छ। जिम्मेवारी अनुसार उनीहरूले दुई साताभित्र ऊर्जा मन्त्रालयलाई राय उपलब्ध गराउनेछन्। रायको आधारमा कति समयसम्म र कसरी संकटकाल लगाउने भन्ने तय हुने मन्त्रालयले जनाएको छ।

खाद्यमा परनिर्भरता झनै गहिरिँदै

लक्ष्मी सापकोटा/राजधानी
काठमाडौं, ९ पुस

आउदो वर्ष खाद्यान्नको परनिर्भरता बढ्ने देखिएको छ। यस वर्ष मुख्य खाद्यान्न धानको उत्पादनमा उलेख्य कमी आउँदा परनिर्भरता बढ्दै जाने देखिएको हो।

प्रतिकूल मौसम, भारतले गरेको अघोषित नाकाबन्दीले समयमा रासायनिक मलको आपूर्ति नहुँदा यो वर्ष धानको उत्पादनमा १० प्रतिशतले कमी आउँदा आयात थप बढ्दै जाने देखिएको छ।

कृषि विकास मन्त्रालयका सहप्रवक्ता शंकर सापकोटाले प्रतिकूल मौसमका कारण धानको उत्पादनमा उलेख्य कमी आएको बताए। गहुँको उत्पादन वृद्धि हुन नसके खाद्य संकट हुन सक्ने अनुमान गरिएको उनको भनाइ छ। धानको उत्पादन घट्दा त्यसबाट झन्डै ३ लाख मेट्रिक टन खाद्यान्न ऋणात्मक अवस्थामा जान्छ।' सहप्रवक्ता सापकोटाले भने, 'मकै र फापरको उत्पादन नबढेको भए खाद्य संकट देखा पर्न सक्थ्यो।'

धानको उत्पादन कम हुँदा आर्थिक वृद्धिदरमा समेत प्रत्यक्ष असर पुग्छ। धानको उत्पादनमा कमी आउँदा खाद्यान्न खाद्य सन्तुलनमा नै असर पर्ने देखिएको हो। मन्त्रालयका अनुसार धानको उत्पादनमा १० प्रतिशतले कमी भई ४ लाख ९० हजार मेट्रिक टनले घट्न गएको छ। गत वर्ष करिब ४७ लाख ८८ हजार मेट्रिक टनबाट धानको उत्पादन घटेर ४२ लाख ९९ हजार मेट्रिक टन हुने प्रारम्भिक अनुमान गरिएको छ। धानको उत्पादन घट्नाको मुख्य कारण समयमा रोपाइँ हुन नसकी बाँझो रहेकाले पनि उत्पादनमा उलेख्य कमी आएको छ।

मन्त्रालयका अनुसार गत वर्ष १ लाख ५५ हजार मेट्रिक टन खाद्यान्न बचत गरेकाको नेपाललाई यो वर्ष खाद्यान्न बचत गर्न कठिन हुनेछ। यो वर्ष झन्डै ५ लाख मेट्रिक टन धानको उत्पादन घटेको छ। धानको उत्पादन घटेकाले खाद्य सन्तुलनमा यो वर्ष नेपाल ऋणात्मक स्थितिमा जान सक्ने कृषिविज्ञको भनाइ छ। यो वर्ष १० अर्ब रुपैयाँबराबरको धान उत्पादनमा कमी भएको छ। जसले मुलुकको आर्थिक वृद्धिदरमा समेत प्रत्यक्ष असर पुग्ने गर्छ।

नेपालीहरूमा 'भाते' बानीका कारण अन्य खाद्यान्न बेचेर भए पनि चामल नै किन्ने संस्कृति छ। त्यसैकारण बर्सेनि धान तथा चामलको आयात बढिरहेको विज्ञको भनाइ छ। व्यापार प्रवर्द्धन तथा निकासी केन्द्रका अनुसार गत वर्ष नेपालमा १ खर्ब ३७ अर्ब रुपैयाँबराबरको कृषिजन्य वस्तु आयात भएको थियो। यसमध्ये १४ अर्ब रुपैयाँबराबरको चामल मात्र थियो। यो वर्ष उत्पादन घटेकाले माग धान्न थप झन्डै ९ लाख टन चामल आयात गर्नुपर्ने देखिएको छ। धानको उत्पादन घट्दा कुल गार्हस्थ्य उत्पादनमा पनि शून्य दशमलव ५६ प्रतिशत असर पुग्ने मन्त्रालयको अनुमान छ। कृषि उत्पादनमा धानको योगदान सबैभन्दा धेरै अर्थात् झन्डै २१ प्रतिशतसम्म छ।

गत वर्ष ४७ लाख ८८ हजार टन उत्पादन भएकामा यो वर्ष ४२ लाख ९९ हजार टन मात्रै धान उत्पादन भएको छ। भूकम्पको प्रभाव, ढिलो र कमजोर मनसुन, बन्दका कारण रासायनिक मल र विषादीको अभाव, मध्य तराईको खडेरीलगायतका कारण ४३ जिल्लामा धान उत्पादन घटेको छ। दोस्रो मुख्य खाद्यबाली मकैको उत्पादन भने यो वर्ष गत वर्षको तुलनामा ४ प्रतिशतले वृद्धि भएको छ। यो वर्ष २२ लाख ३१ हजार टन उत्पादन हुने अनुमान छ। तर, कोदोको उत्पादन करिब २ प्रतिशतले घटेको छ भने फापरको उत्पादन बढेको छ।

धानको उत्पादन कम भएपछि मन्त्रालयले धानको निर्यातमा समेत रोक लगाउने भएको छ। स्थानीय माग पूरा गर्न अर्बौं रुपैयाँको चामल आयात भइरहेका बेला नेपालबाट धानसमेत निर्यात हुँदै आएको छ।

यसैबीच, चालु आवमा कोदोको उत्पादन करिब २ प्रतिशतले घट्न गई गत वर्षको ३ लाख ८ हजार मेट्रिक टनबाट करिब ३ लाख २ हजार मेट्रिक टन मात्र रहने प्रारम्भिक अनुमान छ।

इन्धन नपाए उत्पादन बन्द गर्ने डीडीसीको चेतावनी

इलाम/रास– दुध उत्पादनमा निर्भर इलामका किसानलाई पछिल्ला दिनहरू दुध बिक्रीका लागि केही सहज बने पनि अझै ढुक्क हुने अवस्था बन्न सकेको छैन। भदौयता कायम रहेको मिल्क होलिडे केही खुकुलो भए पनि अझै शुक्रबार र शनिबार दुध बन्द हुँदा इलामले मात्र अझै दैनिक ३८ हजार लिटर दुधको नोक्सानी बेहोर्दै आइरहेको छ।

पाँच दिनबाट घटेर दुई दिन दुध बन्द हुँदा पनि ७६ हजार लिटर दुध नोक्सान हुने गरेको छ। यसलाई रकममा लैजाँदा प्रतिलिटर ३० रुपैयाँका दरले मात्र पनि २२ लाख ८० हजार रुपैयाँ दुई दिनमा किसानलाई घाटा हुन्छ।

असोजयता जारी मधेश आन्दोलन र भारतद्वारा लगाइएको नाकाबन्दीका कारण दुध खरिद गर्न नसकिएको जनाउँदै आएको दुग्ध विकास संस्थान दुग्ध वितरण आयोजना विराटनगरले पछिल्लो समयमा स्थिति केही सहज भएपछि पाँच दिनबाट घटाएर मिल्क होलिडेलाई दुईदिनमा झारिएको जनाएको छ। तर, दुध ढुवानी गर्ने इन्धन अभाव हुँदा किसानको सबै दुध संकलन र ढुवानी गर्न नसकिएकाले अझै दुई दिन संकलन नै बन्द गर्नुपर्ने अवस्था रहेको आयोजनाले बताएको छ।

'इलामसहित नौ जिल्लाबाट दुध संकलन हुन्छ, त्यहाँबाट दुध ढुवानी गर्न ८-९ ओटा ट्यांकर छन् तर इन्धनै पुग्दैन,' आयोजना प्रमुख ईश्वरीराज न्यौपानेले भने, 'सरकारले जिल्ला प्रशासन कार्यालयको सिफारिसमा इन्धन दिन्छ, त्यो इन्धनले धान्दैन। अब इन्धन नहुँदा पुनः दुध बन्द गर्ने अवस्था छ।' आयोजनालाई मोरङ जिल्ला प्रशासन कार्यालयले १२ हजार लिटर डिजेल दिने गरेकामा आज (बिहीबार) बाट १८ हजार लिटर डिजेल दिन थालेको छ।

४५ हजार लिटर इन्धन आवश्यक पर्नेमा १८ हजार लिटर इन्धन दिंदा त्यसले आयोजनाका लागि एक चौथाइ मात्र काम हुने गरेको प्रमुख न्यौपाने बताउँछन्।

साउदी अरेबीयामा रोजगार

१. कम्पनी : SOROUH AL MASHAREE CONTRACTING EST. — शहर : KSA
पूर्व स्वीकृत मिति : २०७२/९/८ — चलानी नं. : ५६३८ — LT. No. 145283

सि.नं.	कामदारको पद	माग संख्या पुरुष	मासिक तलब SR	ने.रु.	[illegible]	ओभर टाइम सुविधा	प्रतिदिन काम गर्ने घण्टा	हप्तामा काम गर्ने दिन	वार्षिक बिदा	खाने सुविधा	बस्ने सुविधा	करार अवधि
1	Truck Driver	04	1800	50,400	[illegible]	[illegible]	८ घण्टा	६ दिन	[illegible]	छ	छ	२ वर्ष

Five Star International Overseas Pvt. Ltd.
GPO Box: 8975, EPC: 1801, Nakhu Dobato, Lalitpur, Nepal
Tel : +977 1 5542662, Fax : +977 1 5544843,
Email:kajimanojthapa5@hotmail.com, Web:www.fivestarintl.com.np,
(Dovan International P. Ltd.)
Govt. Lic. No.: 205/057/058

मलेशिया र कुवेतमा रोजगार

१. कम्पनी : SINLIPLAS HOLDING SDN.BHD.
पूर्व स्वीकृत मिति : २०७२/९/६ — चलानी नं. : ५३४० — LT. No. 147706

सि.नं.	कामदारको पद	माग संख्या पुरुष	मासिक तलब RM	ने.रु.	[illegible]	ओभर टाइम सुविधा	प्रतिदिन काम गर्ने घण्टा	हप्तामा काम गर्ने दिन	वार्षिक बिदा	खाने सुविधा	बस्ने सुविधा	करार अवधि
1	Factory Worker	21	900	22,500	[illegible]	[illegible]	८ घण्टा	६ दिन	[illegible]	छैन	छ	[illegible]

२. कम्पनी : MARCO POLO CREAMERY (MALAYSIA) SDN BHD
पूर्व स्वीकृत मिति : २०७२/९/१ — चलानी नं. : ४८६३ — LT. No. 147296

सि.नं.	कामदारको पद	माग संख्या पुरुष	मासिक तलब RM	ने.रु.	[illegible]	ओभर टाइम सुविधा	प्रतिदिन काम गर्ने घण्टा	हप्तामा काम गर्ने दिन	वार्षिक बिदा	खाने सुविधा	बस्ने सुविधा	करार अवधि
1	Factory Worker	5	975	24,375	[illegible]	[illegible]	८ घण्टा	६ दिन	[illegible]	छैन	छ	[illegible]

३. कम्पनी : LP HOONG ENGINEERING WORKS SDN. BHD.
पूर्व स्वीकृत मिति : २०७२/८/२४ — चलानी नं. : ४३५९ — LT. No. 146784

सि.नं.	कामदारको पद	माग संख्या पुरुष	मासिक तलब RM	ने.रु.	[illegible]	ओभर टाइम सुविधा	प्रतिदिन काम गर्ने घण्टा	हप्तामा काम गर्ने दिन	वार्षिक बिदा	खाने सुविधा	बस्ने सुविधा	करार अवधि
1	Factory Worker	05	900	22,500	[illegible]	[illegible]	८ घण्टा	६ दिन	[illegible]	छैन	छ	[illegible]

४. कम्पनी : KUWAIT CEMENT COMPANY, Kuwait Safat
पूर्व स्वीकृत मिति : २०७२/९/०७ — चलानी नं. : ५५४३ — LT. No. 147954

सि.नं.	कामदारको पद	माग संख्या पुरुष	मासिक तलब KD	ने.रु.	[illegible]	ओभर टाइम सुविधा	प्रतिदिन काम गर्ने घण्टा	हप्तामा काम गर्ने दिन	वार्षिक बिदा	खाने सुविधा	बस्ने सुविधा	करार अवधि
1	Security Guard	25	100	34,900	[illegible]	[illegible]	८ घण्टा	६ दिन	[illegible]	छ	छ	[illegible]

सेवा शुल्क : १००००

- छनौट भई भिषा प्राप्त भै सकेको व्यक्तिहरु रोजगारमा जान नचाहेमा भीषा बापतको शुल्क क्षतिपूर्ति दिनुपर्नेछ।

Bhandari Overseas Pvt. Ltd.
P.O.Box: 8973, NPC 264, Shantinagar-34, Gyanpunja Marg,
Minbhawan, Kathmandu, Nepal, Tel : +977 1 4622315, 4620858,
Fax : +977 1 4622348, Cell : 9851082190, 9841049844
E-mail : info@bhandarioverseas.com.np, Web : www.bhandarioverseas.com
Govt. Lic. No : 345/059/60

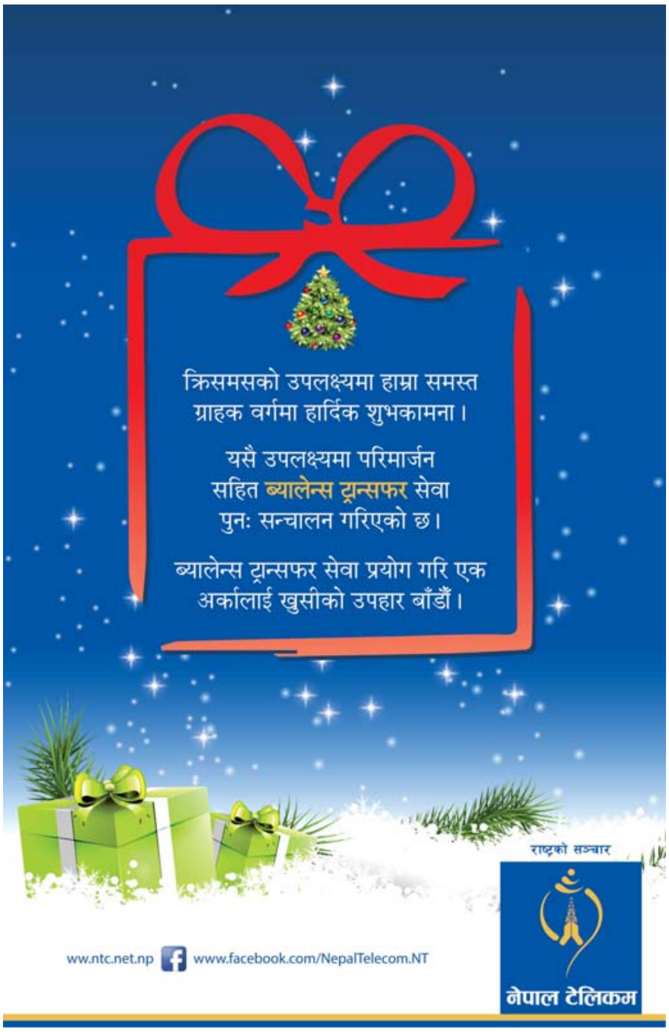

जुम्ल्याहा राणा जोडीलाई उपाधि

काठमाडौं/रास– जुम्ल्याहा दिदीबहिनी मायांका र माहिका राणाको जोडीले १४औं जयकर स्मृति जुनियर राष्ट्रिय खुला लनटेनिस प्रतियोगिताको गर्ल्स डबल्स उपाधि बिहीबार जितेका छन् ।

सातदोबाटोस्थित टेनिस कोर्टमा भएको फाइनलमा राणा जोडीले अर्को जुम्ल्याहा दिदीबहिनी क्याथ्रिन र एनी माथेमाको जोडीलाई ६-३ र ६-२ को सोझो सेटमा पराजित गरे। सो स्पर्धाको ब्वाइजमा रेन्जन लामा र सक्षम कार्कीको जोडी च्याम्पियन बन्यो । फाइनलमा सो जोडीले अदित सुवेदी र सहर्ष बीबी चन्दलाई सीधा सेटमा ६-० र ६-० ले हराए ।

मनजयकर टेनिस एकेडेमीद्वारा आयोजित प्रतियोगितामा यू-९ गर्ल्स सिंगल्सको उपाधि शिवांगी श्री शाहले जितिन् । शिवांगीले इभा अधिकारीको चुनौती फाइनलमा ८-४ ले समाप्त पारिन् ।

रायना शाह यू-१० गर्ल्स सिंगल्समा पहिलो भइन् । उपाधि भिडन्तमा रायनाले ईशाश्री शाहलाई ८-३ ले निराश पारिन् ।

यू-९ ब्वाइज सिंगल्समा आदित्य सुवेदीले रिजन श्रेष्ठलाई ८-० तथा आरभसम्राट् हाडाले अकी जुबेन रावतलाई ८-५ ले पाखा लगाउँदै फाइनलमा स्थान सुरक्षित गरे ।

यू-१० ब्वाइज सिंगल्समा आरभसम्राट् हाडाले आदित्य सुवेदीलाई ८-६ तथा अकी जुबेन रावतले रिजन श्रेष्ठलाई ८-१ ले निरास पार्दै फाइनल यात्रा तय गरे ।

यू-१८ गर्ल्स सिंगल्समा माहिका राणाले मायांका राणालाई ०-६, ७-६ र ६-४ तथा एनी माथेमाले क्याथ्रिन माथेमालाई ६-३ र ६-१ ले पन्छाउँदै फाइनल भिडन्त पक्का गरे ।

यू-१४ गर्ल्स सिंगल्समा इरा रावतले प्रेरणा कोइरालालाई ६-१ र ६-४ तथा अभिलाषा विष्टले ईशाश्री शाहलाई ६-० र ६-२ को सोझो सेटमा पराजित गर्दै फाइनलमा पुगे । सो स्पर्धाको ब्वाइजमा प्रशान्त बस्नेत, सम्यकभूषण बज्राचार्य, दीपेश केसी र सहर्ष बीबी चन्द आ-आफ्ना प्रतिद्वन्द्वीलाई हराउँदै सेमिफाइनलमा स्थान बनाउन सफल भए ।

विष्टद्वारा कीर्तिपुर मैदानको निरीक्षण

काठमाडौं/रास– राष्ट्रिय खेलकुद परिषद् (राखेप) का सदस्य-सचिव केशवकुमार विष्टले बिहीबार कीर्तिपुरस्थित अन्तर्राष्ट्रिय क्रिकेट मैदानको निरीक्षण गरेका छन् ।

कीर्तिपुर मैदानमा आगामी अप्रिल १६ र १८ तारिखमा हुने विश्व क्रिकेट लिगअन्तर्गत नेपाल र नामिबियाबीच हुने खेललाई मध्यनजर गर्दै त्यहाँ रहेका भौतिक पूर्वाधार, मैदानको अवस्था र तयारीलगायत विषयमा जानकारी लिन सदस्य-सचिव विष्टले निरीक्षण गरेका हुन् ।

सो अवसरमा नेपाल क्रिकेट संघ (क्यान) का सीईओ भावना घिमिरेले विविध पक्षबारे जानकारी गराएकी थिइन् ।

निरीक्षणपश्चात् सदस्यसचिव विष्टले यू-१९ विश्व क्रिकेटको तयारीमा रहेको युवा टोलीसँग पनि भेट गरेका थिए ।

विश्व क्रिकेट लिगअन्तर्गत नेपाल र नामिबियाबीच कीर्तिपुर अन्तर्राष्ट्रिय क्रिकेट मैदानमा हुने खेलका लागि भौतिक पूर्वाधार र तयारी अवस्थाबारे जानकारी लिने क्रममा राष्ट्रिय खेलकुद परिषद्का सदस्यसचिव केशवकुमार विष्ट (बायाँदेखि दोस्रो) कीर्तिपुर मैदानमा । साथमा नेपाल क्रिकेट संघ (क्यान) की सीईओ भावना घिमिरे (बायाँ) ।

भ्याली र एचएचसीए उपाधिनजिक

काठमाडौं/रास– १०औं भ्याली पब्लिक अन्तरविद्यालय बास्केटबल प्रतियोगितामा आयोजक भ्याली पब्लिक र एचएचसीएका ब्वाइज तथा गर्ल्सका दुवै टिम फाइनलमा प्रवेश गरेका छन् । बिहीबार भएको ब्वाइजतर्फको सेमिफाइनलमा आयोजक भ्यालीले भद्रकालीमाथि ३८-३३ को रोमाञ्चक जित निकाल्यो ।

भ्याली ५ अंकले पछि परेको अवस्थामा तेस्रो क्वार्टरको अन्त्यमा राहुल विकले लगातार दुई पटक थ्री प्वाइन्ट लगाउँदै ६ अंक जोडेपछि खेल भ्यालीतर्फ मोडिएको थियो । चौथो क्वार्टरमा प्रवेश गर्दा भ्यालीले १ अंकको अग्रता लिएको थियो । चौथो क्वार्टरको २ र ४ मिनेटमा महत्त्वपूर्ण खेलाडीद्वय कमल बिक र विनोद नेपालीलाई ५ फल खेलेका कारण गुमाए पनि भ्याली ५ अंकको जित निकाल्न सफल भयो । भ्यालीको जितमा विक्रम बानियाँले सर्वाधिक १४ स्कोर गरेका थिए । ब्वाइजतर्फको अर्को सेमिफाइनल खेलमा एचएचसीएले ग्रिनल्यान्डलाई ३७-२९ ले हराउँदा राजकुमार राईले पनि १४ स्कोरको योगदान दिएका थिए ।

भ्याली कपअन्तर्गत नै गर्ल्सतर्फ आयोजक भ्याली पब्लिक र एचएचसीएले उपाधिका लागि प्रतिस्पर्धा गर्ने पक्का भएको छ । सुन्दरबस्तीस्थित आयोजकको कोर्टमा भएको गर्ल्सतर्फको सेमिफाइनलमा आयोजक भ्याली पब्लिक र एचएचसीएले जित निकालेका हुन् ।

पहिलो खेलमा भ्यालीले इनोभेटिभलाई ४३-१७ ले हराउँदा रोशनी श्रेष्ठले सर्वाधिक १६ स्कोर गरिन् । मिङ्मा शेर्पाको महत्त्वपूर्ण ११ स्कोरको मद्दतमा एचएचसीएले बाग्मतीलाई २८-१३ ले स्तब्ध पार्‍यो । फाइनल खेल शुक्रबार हुनेछ ।

मल्पीलाई दोहोरो उपाधि

काठमाडौं/रास– डिफेन्डिङ च्याम्पियन मल्पी इन्स्टिच्युटले पाँचौं अन्तर ए लेभल कलेज बास्केटबल प्रतियोगितामा बिहीबार दोहोरो उपाधि जितेको छ ।

मल्पीको ब्वाइज र गर्ल्स दुवै टोली उपाधि चुम्न सफल भयो । दुवैको फाइनलमा मल्पीले रातो बंगलालाई नै पराजित गर्‍यो ।

नयाँ बानेश्वरस्थित आयोजक एसको कोर्टमा भएको ब्वाइज फाइनलमा मल्पीले रातो बंगलालाई ६६-४७ ले पराजित गर्‍यो । विजेताका वाङगेल गुरुङले २५ अंक जोडे ।

गर्ल्सको फाइनलमा मल्पीले रातो बंगलालाई २१-१६ ले हरायो । मल्पीकी सलोनी शेरचनले ६ स्कोर गरिन् ।

ब्वाइजमा मल्पीका वाङगेल गुरुङ र गर्ल्समा मल्पीकी केल्साङ शेर्पा 'मोस्ट भेलुएबल प्लेयर' घोषित भए ।

ब्वाइजमा जेम्सका प्रसन्न महर्जन तथा गर्ल्समा मल्पीकी डोली तामाङले 'स्पोर्ट्सम्यासिप स्पिरिट' को अवार्ड जिते । ब्वाइजमा रातो बंगलाका सुलभ बतास (१५० अंक) तथा गर्ल्समा रातो बंगलाकी ग्रिष्मा राजभण्डारी (४० अंक) सर्वाधिक स्कोरकर्ताको सूचीमा शीर्ष स्थानमा रहे ।

विजेतालाई प्रोफेसनल इजुकेसन कन्सल्टेन्सीका निर्देशक राजु सिंह, एसका ए लेभल डाइरेक्टर उमंग पाण्डे तथा प्रतियोगिता संयोजक आशिष केसीले एक कार्यक्रमबीच पुरस्कृत गरे । आठदिने प्रतियोगिताको ब्वाइजमा १० तथा गर्ल्समा ६ टिमले लिग कम नकआउट आधारमा प्रतिस्पर्धा गरेका थिए ।

एस अन्तर ए लेभल बास्केटबलका एमभीपी वाङ्गेल गुरुङ र केल्साङ शेर्पा ट्रफी साथ । साथमा मल्पीका प्रशिक्षक रोबिन खत्री (बिच) ।

आइडियल कप अन्तरकलेज फुटबल आजबाट

काठमाडौं/रास– आइडियल इंग्लिस उमाविको आयोजनामा प्रथम आइडियल कप अन्तरकलेज सिक्स ए साइड छात्र फुटबल प्रतियोगिता शुक्रबारदेखि हुने भएको छ ।

प्रतियोगितामा १६ टिमको सहभागिता रहने आइडियलका निर्देशक पूर्ण लामाले जानकारी गराए ।

विजेताले १० हजार र उपविजेताले ५ हजार नगद पुरस्कार पाउनेछन् । उत्कृष्ट किपर, डिफेन्डर, मिडफिल्डर र फरवार्डलाई पनि पुरस्कृत गरिनेछ ।

आइडियलका प्रवन्ध प्रमुख नारायणबहादुर थापा र फुटबल प्रशिक्षक मजेश शाक्यले प्रतियोगिताका विविध पक्षबारे जानकारी गराएका थिए ।

नकआउट आधारमा हुने प्रतियोगिताका खेल चावहिलस्थित गणेशथान चौरमा हुनेछन् । चावहिल स्पोर्ट्स क्लबको प्राविधिक सहयोगमा हुने प्रतियोगिताको फाइनल १४ पुसमा हुनेछ ।

पहिलो दिन आइडियल र काठमाडौं युनिफाइड सिटी कलेज, जय मल्टिपल कलेज र पेन्टागन, साइपाल एकेडेमी 'बी' र एस तथा टाइम्स र नासा इन्टरनेसनल कलेजबिच खेल हुनेछ ।

अमृत अन्तिम चारमा

काठमाडौं/रास– अमृत थापा मगर तेस्रो सिभिल बैंक खुला स्क्वास च्याम्पियनसिपको पुरुष सिंगल्समा बिहीबार सेमिफाइनलमा प्रवेश गरेका छन् । अमृतसँगै अरहन्तकेशर सिंह र प्रवीणवीरसिंह कंसाकार पनि सेमिफाइनलमा स्थान सुरक्षित गर्न सफल रहे ।

अमृतले सुरोज श्रेष्ठलाई ८-११, ११-९, ११-९ र ११-४, अरहन्तले नैन मगरलाई ११-९, ११-२ र ११-६ तथा प्रवीणले सुजोन जुवारचनलाई ११-६, ७-११, ११-३ र ११-६ ले पराजित गरे ।

महिला सिंगल्समा भावना सुनवार, सपना ब्लोन, कृष्ण थापा र विपना ब्लोन सेमिफाइनलमा पुगे । जुनियर पुरुष यू-१७ सिंगल्सको सेमिफाइनल विजय मगर र अमीर ब्लोन तथा दीपक थापा र विक्रम मगरबिच हुने छ ।

मास्टर्स ५० वर्षमाथि प्रेम सिंह, लालबहादुर गुरुङ, किशोर महर्जन र डा. कुलेश थापा सेमिफाइनलमा पुगे ।

टेस्टअघि इंग्ल्यान्डलाई झट्का

लन्डन/एजेन्सी– साउथ अफ्रिकाविरुद्ध बक्सिङ डे टेस्टअघि इंग्ल्यान्डलाई कडा झट्का लागेको छ । उसका महत्त्वपूर्ण बलर जेम्स एन्डरसन पिँडुलाको समस्याका कारण पहिलो टेस्टबाट बाहिर भएका छन् ।

पहिलो टेस्ट खेल्न नसक्ने औपचारीक जानकारी गराएको इंग्ल्यान्डले दोस्रो टेस्टमा भने उनको फिटनेस परीक्षण गरिने जानकारी दिएको छ । एन्डरसनको दायाँ पिँडुलाको मंगलबार परीक्षण गरिएको थियो । जसका कारण उसले पहिलो टेस्टमा उनलाई मैदानमा उतारेर रिक्स लिन नसक्ने बताएको थियो । यद्यपि, जनवरीको सुरुमा केपटाउनमा हुने दोस्रो टेस्टमा भने उनको उपस्थिति हुनसक्ने जनाइएको छ ।

इंग्ल्यान्डका तर्फबाट सर्वाधिक धेरै टेस्ट विकेट लिने खेलाडीका रूपमा रहेका एन्डरसन इंग्ल्यान्डका लागि महत्त्वपूर्ण खेलाडीका रूपमा रहँदै आएका छन् । अब उनको स्थानमा क्रिस भोक्सले मौका पाउने सम्भावना छ ।

माल्दिभ्सको जित

केरला/एजेन्सी– साफ च्याम्पियनसिपअन्तर्गत समूह 'बी' को खेलमा माल्दिभ्सले भुटानलाई ३-१ ले हराएको छ । अली अस्फक चम्किँदा माल्दिभ्सले जित आत्मसात् गर्दै महत्त्वपूर्ण तिन अंक जोडेको छ । माल्दिभ्सका लागि इमाज अहमद, अब्दुल्लाह अब्दुल्लाह र कप्तान अली अस्फकले १/१ गोल गरेका थिए ।

केरलाको ग्रिनफिल्ड स्टेडियममा माल्दिभ्सले खेलको आठौं मिनेटमा नै अग्रता लिएको थियो । इमाज अहमदले पहिलो गोल गरेका थिए । भुटानले १९औं मिनेटमा बराबरी गोल फर्कायो। दोर्जी छिरिङले १९औं मिनेटमा गोल गर्दै १/१ को बराबरीमा ल्याए । खेलको ३१औं मिनेटमा माल्दिभ्सका अब्दुल्लाह अब्दुल्लाहले गोल गर्दै २-१ ले अग्रता दिलाए । भुटानले त्यसपछि कुनै मुभ सिर्जना गर्न सकेन ।

उत्कृष्ट प्रदर्शन गरेका माल्दिभ्सका कप्तान अली अस्फकले खेलको ७०औं मिनेट गोल थप्दै ३-१ को जित दिलाए । अली दक्षिण एसियाकै उत्कृष्ट फरवार्ड हुन् । उनी अन्तिम साफ च्याम्पियनसिप खेलिरहेका छन् ।

नेपाल सरकार
भौतिक पुर्वाधार तथा यातायात मन्त्रालय
सडक विभाग
डिभिजन सडक कार्यालय शिवपुर, कपिलवस्तु

बोलपत्र स्वीकृत गर्ने आशयको सुचना

(मिति २०७२।०९।१०)

यस कार्यालयको सुचना नं. १६/०७१/७२ र १७/०७१/७२ बमोजिमका निम्न ठेक्काहरुमा पर्न आएका बोलपत्रहरु मध्ये न्यूनतम मूल्याङ्कित सारभुत रुपमा प्रभावग्राही तपसिलमा उल्लेखित बोलपत्रहरु स्वीकृतीको लागि छनौट भएकोले सार्वजनिक खरिद ऐन, २०६३ को दफा २७ को उप दफा २ को प्रयोजनको लागि यो सुचना प्रकाशित गरिएको छ ।

तपसिल:

सि.नं.	ठेक्का नं.	कामको नाम	निर्माण व्यवसायीको नाम, ठेगाना	कबोल अंक (मू.अ.कर बाहेक)
१	DROSPR/3371 574/071/72-095	Construction of RCC girder motorable bridge, Jamuwar Khola Bridge, Dhumara-Adaudakot Road, Kapilvastu	श्री भैरव कन्स्ट्रक्सन प्रा.लि., नयाँबजार, काठमाण्डौ	३५३,०४,४१९.२८
२	DROSPR/3371 574/071/72-097	Construction of RCC motorable bridge, Sit Khola Bridge, Chakla-Jukena-Shivadaha-Bhalubang Road, Arghakhanchi	श्री काठमाण्डप कन्स्ट्रक्सन प्रा.लि., बल्खु, काठमाण्डौ	३,५१,२५,८०७.१७

डिभिजन प्रमुख

राजधानी न्युज पब्लिकेसन प्रालिद्वारा प्रकाशित तथा मुद्रित, राजधानी भवन, कुपण्डोल, पो.ब.नं. २०५०३ काठमाडौं, फोन : ५५४६३००/५५४१०३०/४०, फ्याक्स : ९७७-१-५०११५९४, प्रमुख कार्यकारी अधिकृत : **आषिश शेरचन**, सम्पादक : **राजन शर्मा**