प्रत्येक नेपाली नागरिकलाई सार्वजनिक निकायको सूचना माग्ने र पाउने अधिकार छ ।

नेपाल सरकार
सूचना तथा सञ्चार मन्त्रालय
सूचना विभाग

ग्राहक प्रति

लोकप्रिय राष्ट्रिय दैनिक

राजधानी

काठमाडौं, धरान र बुटवलबाट एकैसाथ प्रकाशित

लोकप्रिय राष्ट्रिय दैनिक
राजधानी
ग्राहक बन्नु परेमा
नवीकरण गर्नु परेमा
ठेगाना परिवर्तन भएमा
र पत्रिका नियमित नआए
सिधा सम्पर्क 5546300, Ext: 112, 108

काठमाडौं । वर्ष १५, अंक २११, काठमाडौं, सोमबार २७ पुस २०७२, नेपाल संवत् ११३६ । www.rajdhani.com.np । Email rajdhaninews@gmail.com । RAJDHANI Nepali National Daily । Kathmandu, Monday 11 January 2016 । पृष्ठ : ८ मूल्य रु. ५/-

चार उपप्रधानमन्त्री चढ्छन् कर नतिरेका गाडी

सम्बन्धित पदाधिकारी नै उत्तरदायी : महालेखा

शिव सत्याल/राजधानी
काठमाडौं, २६ पुस

सर्वसाधारणलाई कर तिर्न उत्प्रेरित गर्ने, दबाब दिने र नभए जरिवानासहित असुल गर्ने सरकारी निकायका उपल्लो तहका अधिकारीहरू नै कर नतिरेको गाडी चढ्छन् भन्दा तपाईंलाई पत्यार नलाग्ला । तर, गृह मन्त्रालयबाट हामीलाई प्राप्त भएको सूचीले देखाएको छ कि नेपाल सरकारका चार उपप्रधानमन्त्रीसहित एक दर्जन मन्त्री अहिले पनि कर नतिरेको गाडी चढ्छन् ।

प्रधानमन्त्रीले कुनै सांसद्लाई मन्त्री नियुक्ति गरेपछि गृह मन्त्रालयअन्तर्गतको आन्तरिक व्यवस्थापन विभागले गाडी सुविधा उपलब्ध गराउँछ । यसरी उपलब्ध गराएको गाडी उपप्रधानमन्त्रीसहितका मन्त्रीहरूले पदमा रहुन्जेल प्रयोग गर्छन् । तर, यसरी गाडी दिने/लिने मन्त्रालय र मन्त्रीहरू समयमै ती गाडीको कर तिर्दैनन् । यसले सुशासनमा सरकारी निकायका लागि भन्ने कुरा मात्रै हो भन्ने देखाउँछ । यससँगै करदाताले तिरेको पैसा जरिवाना तिर्न कति सहजै प्रयोग गरिन्छ भन्ने पनि स्पष्ट गर्छ । जबकि सर्वसाधारणले कर नतिरेको गाडी चलाए सरकारले ३२ प्रतिशतसम्म जरिवाना लिन्छ र पाँच वर्ष पुगेपछि त्यस्तो गाडी जफत गरेर लिलामी गर्छ ।

उपप्रधानमन्त्री एवं भौतिक पूर्वाधार तथा यातायात व्यवस्था मन्त्री विजयकुमार गच्छदारलाई प्रयोग गर्न गृह मन्त्रालयले दिएको बा१भ ८८८१ नम्बरको गाडीको कर तिर्ने म्याद १२ जेठ २०७२ मा सकिएको छ । सवारी साधन कर ऐन २०३१ अनुसार सो गाडीको दर्ता नवीकरण गर्न अब १० प्रतिशत जरिवाना तिर्नुपर्छ । सवारी साधनको राजस्व उठाउने यातायात व्यवस्था विभाग गच्छदारकै मन्त्रालय मातहतको निकाय हो ।

उपप्रधानमन्त्री एवं परराष्ट्रमन्त्री कमल थापालाई उपलब्ध गराइएको बा१भ ८२३२ नम्बरको गाडीले दुई वर्षदेखि राजस्व तिरेको छैन । सो गाडी नवीकरण गर्न अब ३२ प्रतिशत जरिवाना तिर्नुपर्छ ।

गृह मन्त्रालयबाट उपलब्ध गराइएको उपप्रधानमन्त्री एवं रक्षामन्त्री भीमबहादुर रावलले प्रयोग गर्ने बा१भ ८२३० नम्बरको गाडीले दुई वर्षदेखि राजस्व तिरेको छैन । यातायात व्यवस्था विभाग बानेश्वरले दिएको जानकारीअनुसार सो गाडी नवीकरण गर्न अब ३२ प्रतिशत जरिवाना तिर्नुपर्छ । उपप्रधानमन्त्री एवं ऊर्जामन्त्री टोपबहादुर रायमाझीलाई गृह मन्त्रालयले दिएको बा१भ ८८८७ नम्बरको गाडीले राजस्व नतिरेको दुई वर्ष भएको छ । सो गाडी नवीकरण गर्न पनि अब ३२ प्रतिशत जरिवाना बुझाउनुपर्छ ।

(बाँकी पृष्ठ ३ मा)

नाम	पदाधिकारी	गाडी नम्बर	जरिवाना
शक्तिबहादुर बस्नेत	गृह मन्त्री	बा१ भ ८८८९	३२%
सोमप्रसाद पाण्डे	उद्योग मन्त्री	बा १ भ ८२२९	३२%
हरिबोल गजुरेल	कृषि विकास मन्त्री	बा १ भ ८२११	३२%
रामकुमार सुब्बा		बा १ भ ८२२८	१०%
रामजनम चौधरी	स्वास्थ्य मन्त्री	बा १ भ ८२२४	१०%
विश्वेन्द्र पासवान	वातावरण मन्त्री	बा १ भ ८८८६	३२%
मेघराज नेपाली		बा १ भ ८२२२	१०%
शान्ता मानवी	पशुपक्षी विकास मन्त्री	बा १ भ ५५२६	नवीकरण फेल

स्रोत: गृह मन्त्रालय र यातायात व्यवस्था कार्यालय

कसको भूमिका के ?

काठमाडौं/रास- पूर्वराजा ज्ञानेन्द्र शाहले नेपाली जनताले कसबाट कस्तो भूमिका र दायित्व चाहेका छन्, यसको खुलस्त हुनुपर्ने भन्दै घुमाउरो पारामा आफ्नो भूमिका खोजेका छन् ।

ज्ञानेन्द्रले २९४औं पृथ्वी जयन्तीको अवसरमा आइतबार विज्ञप्ति जारी गर्दै भनेका छन्, 'अब नेपाली जनताले कसबाट के-कस्तो दायित्व भूमिका र भरोसा चाहेका छन्, खुलस्त हुनुपर्छ भन्ने पनि समयको माग हो ।'

विज्ञप्तिमा उनले जनताको भावनालाई कदर गर्दै दरबार छाडेको स्मरण गरेका छन् । दरबार छाडे पनि घरबार भने नछाडेको उनले प्रस्ट्याएका छन् ।

'सबैले विचार गर्नुपर्ने कुरा हो कि मैले नेपाली घरबार छाडेको छैन । नेपाल र नेपालीको आधारको भार पनि मैले त्याग गरेको छैन,' विज्ञप्तिमा उनले भनेका छन् । आपसी सद्भाव खलबलिएर सर्वसाधारणको जीवन व्यवहारमा आर्थिक संकट र चरम महँगी उत्पन्न भएको भन्दै उनले चिन्ता प्रकट गरेका छन् । नेपाली जनताले समान्य जीवन यापन गर्न र साँझ बिहानको छाक टार्न पनि धौधौ परेको उनले वक्तव्यमा उल्लेख गरेका छन् ।

देशभित्र अहिले विधि, व्यवस्था, भूरचना, शासन प्रणालीलाई लिएर जेजस्ता बखेडाहरू खडा भएका छन्, यो कदापि राम्रो होइन भन्दै उनले चिन्ता व्यक्त गरेका छन् ।

लोप हुँदै जंगली चौरी गाई – पृष्ठ २

कांग्रेस निर्वाचन कार्यविधि पास

सभापतिमा उम्मेदवारी दिन २० हजार रुपैयाँ र सात प्रस्तावक/समर्थक चाहिने

भुवन शर्मा/राजधानी
काठमाडौं, २६ पुस

नेपाली कांग्रेसले १३औं महाधिवेशनका लागि निर्वाचन कार्यविधि पास गरेको छ । आइतबार बसेको कांग्रेस केन्द्रीय कार्यसमिति बैठकले निर्वाचन समितिका संयोजक राधेश्याम अधिकारीले प्रस्तुत गरेको निर्वाचन कार्यविधिलाई पारित गरेको हो ।

कार्यविधिमा पार्टी सभापतिमा उम्मेदवारी दिन २० हजार रुपैयाँ बुझाउनुपर्ने र सात/सात जना प्रस्तावक र समर्थक हुनुपर्ने प्रावधान राखिएको छ । यसैगरी, महामन्त्री, कोषाध्यक्षका लागि पाँच/पाँच जना प्रस्तावक र समर्थक हुनुपर्ने र १५ हजार रुपैयाँ बुझाउनुपर्नेछ । केन्द्रीय सदस्यका लागि १० हजार रुपैयाँ बुझाउनुपर्ने प्रावधान राखिएको छ । केन्द्रीय सदस्यहरूले पाँच जना प्रस्तावक र पाँच जना समर्थक जुटाउनुपर्ने हुन्छ ।

वारेसबाट पनि उम्मेदवारी दिन सकिने प्रावधान कार्यविधिमा राखिएको छ । उम्मेदवारी फिर्ता लिए पनि निर्वाचन समितिलाई बुझाएको रकम भने फिर्ता हुनेछैन । निर्वाचनमा विद्युतीय मेसिनबाट पनि मतदान गर्न सकिने प्रावधान राखिएको छ । कार्यविधिले विद्युतीय मेसिनलाई विकल्पका रूपमा खुला राखेको छ ।

स्वतः प्रतिनिधि हुने प्रावधान खारेज गर्न माग

आइतबारको बैठकमा केही केन्द्रीय सदस्यले केन्द्रीय सदस्यहरू स्वतः महाधिवेशन प्रतिनिधि हुने प्रावधान खारेज हुनुपर्ने माग गरेका थिए । बैठकमा बालकृष्ण खाँड र शंकर भण्डारीले केन्द्रीय सदस्य पनि गाउँ तहबाट निर्वाचित भएर प्रतिनिधि आउनुपर्ने प्रवधान राख्न प्रस्ताव गरेका हुन् ।

'केन्द्रीय सदस्यहरूले पाँच वर्षको अवधिमा कति राम्रो काम गरे गरेनन्, यसको मूल्यांकन गाउँ तहबाट हुनुपर्ने, उनीहरू पनि गाउँ समितिबाट निर्वाचित हुनुपर्ने प्रावधान राखियोस् भनेर मैले केन्द्रीय समितिको बैठकमा माग गरेको हुँ,' बैठकपछि केन्द्रीय सदस्य शंकर भण्डारीले राजधानीसँग भने ।

क्रियाशील सदस्यताबारे छलफलै भएन

बैठकमा क्रियाशील सदस्यता विवादका विषयमा छलफल भएन । केन्द्रीय सदस्य बलबहादुर केसीले क्रियाशील सदस्यताको विषयमा कुरा उठाउन खोजेका थिए तर पार्टी सभापति सुशील कोइरालाले भने यस विषयमा पछि छलफल गरौंला भनेर टारेका थिए ।

क्रियाशील सदस्यता छानबिन समितिको प्रतिवेदनप्रति असन्तुष्टि जनाउँदै केही दिनदेखि ६ ओटा समूह पार्टी कार्यालयमा सानेपामा अनशन बसेका छन् । बैठक स्थलमा पार्टी सभापतिलगायत केन्द्रीय सदस्यहरू प्रवेश गर्दा उनीहरूले आफ्नो माग सम्बोधन गर्न माग गर्दै नाराबाजी गरेका थिए ।

महतलाई बधाई

बैठकले केन्द्रीय सदस्य डा. रामशरण महतलाई विश्वकै उत्कृष्ट अर्थमन्त्रीको उपाधि दिइएकोमा बधाई दिएको छ । लन्डनबाट प्रकाशित हुने 'द बैंकर' म्यागेजिनले पूर्व अर्थमन्त्री डा. महतलाई विश्वकै उत्कृष्ट अर्थ मन्त्रीको उपाधि दिएको थियो ।

संयन्त्रको टीओआरमै विवाद

संघीय संरचनाका आधार उल्लेख गरौं : मोर्चा

विजय चाम्लिङ/राजधानी
काठमाडौं, २६ पुस

संयुक्त लोकतान्त्रिक मधेसी मोर्चा र प्रमुख तिन दलबिच राजनीतिक संयन्त्रको क्षेत्राधिकार (टीओआर) सम्बन्धमा विवाद देखा परेको छ ।

सीमांकनको विषय राजनीतिक संयन्त्रमार्फत तिन महिनाभित्र टुंगो लगाउन मोर्चा सहमत भएपछि तिन दल र मोर्चाबिचको पछिल्लो वार्ता संयन्त्रको क्षेत्राधिकारबारे केन्द्रित हुँदै आएको छ ।

मोर्चाले राजनीतिक संयन्त्रको टीओआरमै संघीय संरचनाको आधार प्रस्टसँग उल्लेख हुनुपर्ने पक्षमा अडान लिएको छ भने तिन दल यसमा तयार नदेखिएको मोर्चाका एक नेताले बताए ।

'हामीले संयन्त्रको टीओआरमै संघीय संरचनाको आधार प्रस्ट उल्लेख गरेर अघि बढ्नुपर्छ भन्यौं,' आइतबार सिंहदरबारमा भएको वार्ताबारे जानकारी दिँदै ती नेताले भने, 'तर, उहाँहरूले (तिन दल) पछि गरौं भन्नुभयो, यसमै कुरो अड्किएको छ ।'

मोर्चाले सरकारसामु राखेको ११ बुँदे मागअन्तर्गत पहिलो नम्बरमै संघीय संरचनासम्बन्धी बुँदा रहेको छ । जसमा उसले अघिल्लो संविधानसभाको राज्य पुनःसंरचना समिति र राज्य पुनःसंरचनासम्बन्धी उच्चस्तरीय सुझाव आयोगको प्रतिवेदनका आधारमा संघीय संरचना बनाइनुपर्ने उल्लेख गरेको छ । मोर्चाले राज्य पुनःसंरचनासम्बन्धी उच्चस्तरीय सुझाव आयोगले दिएको प्रतिवेदनअनुसार संघीय प्रदेशको संख्या र सीमा निर्धारण हुनुपर्ने अडान लिँदै आएको छ । जसमा तराईमा दुई प्रदेशसहित ११ प्रदेश उल्लेख छ । ती नेताका अनुसार संयन्त्रको टीओआर बनाउँदा संघीय संरचनाको आधार उल्लेख गरेर जान कांग्रेस तयार देखिए पनि एमाले र एकीकृत माओवादी तयार छैनन् । 'एकीकृत माओवादी र एमाले संघीय संरचनाको आधार उल्लेख गर्न तयार देखिएका छैनन्,' ती नेताले भने, 'बरु, कांग्रेस संयन्त्रको टीओआरमा अहिल्यै राजनीतिक समझदारी गरेर जान सकिने पक्ष छ ।'

संघीय संरचनाको आधार संयन्त्रको टीओआरमै प्रस्ट पारेर जानेबारे राजनीतिक समझदारी कायम भए तथा संसद्मा ल्याइएको संविधान संशोधन विधेयक परिमार्जनसहित पास गरिए मोर्चा मान्ने पक्षमा देखिएको छ ।

उसले हाल संसद्मा पेस भएको संविधान संशोधन विधेयक अन्तर्गतको समानुपातिक समावेशीको क्लस्टर (समूह) बढी भएको जनाएको छ । सो विधेयकमा १७ ओटा क्लस्टर बनाइएको भन्दै मोर्चाले अन्तरिम संविधानअनुसार नै क्लस्टर (६ ओटा) निर्धारण हुनुपर्ने बताउँदै आएको छ ।

(बाँकी पृष्ठ २ मा)

राजधानी कुरी-कुरी

-उत्तम नेपाल

जनता सारै पीडामा छन्... र त चुट्किला भन्या.. पीडा हटाउन..!

ADMISSIONS OPEN!

BHM 4 YEARS
Ideal programme for +2 completed students and willing to build career in hospitality industry.

Diploma in Culinary Arts 800HRS
Ideal programme for +2 or Bachelor completed students and willing to become a Professional Chef.

Limited Seats, **Book your seat now!**

TU Equivalent, Approved by Ministry of Education, Government of Nepal

Academy of Culinary Arts & Hospitality Management
Lagankhel, Lalitpur
T. +977-1-5522909,5536988
E. info@culinaryarts.com.np
W. www.culinaryarts.com.np
Be skilled be employed

माघदेखि वैशाखसम्म पुनर्निर्माण महाअभियान

२ वैशाखभित्र प्रत्येक गाविस र नपामा पुनर्निर्माणको सुरुआत

भीम गौतम/राजधानी
काठमाडौं, २६ पुस

भूकम्पपछिको पुनर्निर्माण प्राधिकरणले आगामी २ माघदेखि १२ वैशाखसम्मको अवधिलाई पुनर्निर्माण महाअभियानका रूपमा अघि बढाउने भएको छ ।

भूकम्प गएको नौ महिनासम्म पुनर्निर्माणको काम अघि नबढेको भन्दै सरकारको आलोचना भइरहेका बेला प्राधिकरणले भने भूकम्पबाट क्षतिग्रस्त सबै गाविस र नगरपालिकामा पुनर्निर्माण कार्य गर्ने गरी महाअभियान अघि बढाउन लागेको हो । प्राधिकरणले यसअघि नै २ वैशाखदेखि पुनर्निर्माण कार्य सुरुआत गर्ने घोषणा गरिसकेको छ ।

सरकारले पाँच वर्षभित्र पुनर्निर्माण सक्ने लक्ष्य राखेकोमा प्राधिकरणका प्रमुख कार्यकारी अधिकृत सुशील ज्ञवालीले भने २ वैशाखभित्रै हरेक गाविस र नगरपालिकामा पुनर्निर्माणको सुरुआत गरिसक्ने महत्त्वाकांक्षी घोषणा गरेका छन् । 'पुनर्निर्माण कार्यलाई गति दिने तथा राष्ट्रिय र स्थानीय तहका साथै अन्तर्राष्ट्रिय समुदायमा समेत नयाँ ऊर्जा सञ्चार गर्न २ माघदेखि १२ वैशाख २०७३ सम्मलाई राष्ट्रिय पुनर्निर्माण महाअभियानको शुभारम्भ कार्यहरू सञ्चालन गर्न लागिएको छ,' उनले भने ।

(बाँकी पृष्ठ २ मा)

'पुनर्निर्माणमा कुनै ढिलाइ हुन्न'

प्रधानमन्त्री केपी शर्मा ओलीले भूकम्पपछिको पुनर्निर्माणको कुनै ढिलाइ नहुने बताएका छन् ।

आइतबारको संसद्को विकास समिति बैठकमा बोल्दै भूकम्पपछिको राहत र पुनर्निर्माणमा कुनै ढिलाइ नहुने र छिटोछरितो उपलब्ध गराउने बताए । ९५ प्रतिशत भूकम्प पीडितहरूले प्रतिपरिवार १० हजार रुपैयाँ पाइसकेको र राहत वितरणको काम जारी रहेको बताउँदै उनले हालसम्म उद्धारमै अल्झनुपरेको र छिट्टै पुनर्निर्माणको काम सुरु हुने बताए ।

(बाँकी पृष्ठ २ मा)

लोप हुँदै जंगली चौंरी

सविन शर्मा/राजधानी
काठमाडौं, २६ पुस

नेपालमा ५३ वर्षपछि पुन फेला परेको लोपोन्मुख जंगली चौंरीगाईको संरक्षण नहुँदा मुलुकबाट लोप हुन सक्ने अनुसन्धानकर्ताले बताएका छन् । हुम्लाको लिमीमा गत वर्ष ३ जंगली चौंरीगाई भेटिएकामा एक वर्षपछि त्यहाँ एउटा मात्रै फेला परेपछि अनुसन्धकर्ताले लोप हुने चिन्ता व्यक्त गरेका छन् ।

वन्यजन्तुसम्बन्धी अनुसन्धानरत 'प्रकृतिका साथीहरू' नामक संस्थाको तर्फबाट गरिएको अध्ययनले जंगली चौंरी लामो समयपछि नेपालमा फेला पारे पनि त्यसको संरक्षण गर्न कुनै योजना नबन्दा लोप हुन सक्ने जनाइएको हो । गत वर्षको जेठमा उपल्लो हुम्लाको लिमि गाविसस्थित ग्याउँखोला उपत्यकामा जंगली चौंरीगाई भेटाएको थियो । बेलायतको रुफोर्ड फाउन्डेसनको आर्थिक सहयोगमा सन् २०१५ मा प्रकृतिका साथिहरूका वन्यजन्तु संरक्षण अधिकृत नरेश कुसीको नेतृत्वमा उपल्लो हुम्लामै जंगली चौंरीगाईका विविध पाटाबारे अनुसन्धान गरिएको थियो । अनुसन्धान प्रतिवेदन सार्वजनिक गर्दै कुसीले छिट्टै मजबुत संरक्षणको पहल नभए जंगली चौंरीगाई नेपालबाट सदाका लागि लोप हुन सक्ने बताए ।

'हुम्लाको ग्याउँखोला उपत्यकामा गत वर्ष दुई जंगली चौंरीगाई भेटिएकोमा यस वर्ष हामीले अध्ययन गर्दा पहिलाकै स्थानमा एउटा मात्र जंगली चौंरीगाई भेटिएको छ,' कुसीले राजधानीसँग भने, 'चुवाखोला उपत्यकामा स्थानीयहरूले गएको असारमा चारओटा र साउनमा पुनःतिनओटा जंगली चौंरीगाई देखेको बताए पनि हामीले देख्न सकेनौं ।' नेपाल र तिब्बतको सीमा क्षेत्रको हिमालय क्षेत्रमा नै जंगली चौंरीको बासस्थान रहेको उनले बताए । 'मनसुनको समयमा जंगली चौंरीगाईको बासस्थानमा घरपालुवा चौंरीगाईसहित मान्छेहरू खर्कमा जान्छन्,' कुसीले भने, 'तिब्बतमा सिकारको अधिक चाप खपेका यी वन्यजन्तुहरू मान्छे देखे टाढाबाटै भाग्छन् । हुम्लामा भेटिएका जंगली चौंरीगाइ नेपालमै स्थायी रूपमा बस्छन् अथवा नेपाल-तिब्बतको सिमानामा बसाइँ सरिरहन्छन् भन्ने यकिन गर्न भने अझै विस्तृत अनुसन्धान आवश्यक छ ।'

'मासुका लागि मारिनु र तिब्बतमा यसको टाउको महँगोमा बिक्री हुनुले यो प्रजाति संकटमा छ,' कुसीले भने, 'गएको १० वर्षमा हुम्लामा मात्रै आठओटा जंगली चौंरीगाई मारिएको अनुसन्धानले देखाएको छ ।' अनुसन्धानका क्रममा साक्या खोला उपत्यकामा धेरै पुरानो ढुंगे पासो भेटिएको भए पनि सो पासो हाल प्रयोगमा नरहेको उनले जानकारी दिए । जंगली चौंरीगाई र घरपालुवा चौंरीगाईलाई छुट्टाछुट्टै चरनको व्यवस्था, यिनको सिकार नियन्त्रण र नेपाल-चीनबिच स्थानीय तथा केन्द्रीय तहमा समन्वय भए यो प्रजातिको दिगो संरक्षण हुन सक्ने प्रकृतिका साथीको वन्यजन्तु अनुसन्धान निर्देशक यादव घिमिरे बताउँछन् ।

यस्तै वन्यजन्तुको अनुसन्धानमा खटिएको टोलीले लिमी गाविसस्थित दुर्गम तिब्बती पठारबाट नेपालका लागि नयाँ चराको अभिलेखसमेत गरेको छ । अनुसन्धान टोली तिब्बतियन लार्क चराको नेपालमा पहिलो पटक फोटो खिच्न सफल भएको हो । अनुसन्धान टोलीमा कुसीका साथै बेलायतको अक्सफोर्ड विश्वविद्यालयबाट ब्वाँसोसम्बन्धी विद्यावारिधि गर्दै गरेकी स्विस नागरिक जेराल्डिन वारहान हुम्लाको बरगाउँ गाविसका पेमा रिक्जिन लामा, टसी नामग्याल लामा र लिमी गाविसका पेम्बा दोर्जे तामाङ पनि सम्मिलित थिए । अनुसन्धान टोलीले अभिलेख गरेको चरा तिब्बतियन लार्क नै हो र नेपालका लागि सो चरा नयाँ हो भनी विभिन्न राष्ट्रिय तथा अन्तर्राष्ट्रिय चराविद्ले पुष्टि गरेका छन् । पुष्टि गर्नेहरूमा 'नेपालका चराहरू' का लेखक श्रीमती क्यारोल इन्स्किप, स्विडेनका विश्वविख्यात चराविद् डा. पर अलस्त्रोम, भारतका चराविद् डा. केएस गोपी सुन्दर, नेपालका चराविद् डा. हेमसागर बराल र सोम जीसी रहेका छन् ।

'तिब्बतियन लार्क' तिब्बती पठारमा स्थानीय रूपमा भेटिने चरा हो । यो चरा नेपालसँगै चीनको तिब्बत, भारतको लद्दाख र सिक्किम र पाकिस्तानमा पाइन्छ । विश्व संरक्षण संघले समुन्द्री सतहबाट ३ हजार २ सयदेखि ४ हजार ६ सय मिटरको उचाइसम्म पाइने भनी उल्लेख गरेको तिब्बतियन लार्क पाकिस्तानमा सन् २०१२ मा ४ हजार ६ सय २३ मिटरको उचाइसम्म भेटिएको थियो । उपल्लो हुम्लामा यो चरा ४ हजार ८ सय ७२ देखि ४ हजार ९ सय ५४ मिटरको उचाइमा अभिलेख गरिएको छ । यो उचाई तिब्बतियन लार्कको विश्वकै लागि सबैभन्दा अग्लो ठाउँको अभिलेख पनि भएको अनुसन्धान टोलीले बताएको छ । सन् २०१३ मा 'प्रकृतिका साथीहरू'कै राजु आचार्य नेतृत्वको अनुसन्धान टोलीले ६ ओटा चराहरूका लागि नेपालकै अग्लो ठाउँको नयाँ अभिलेख गरेको थियो । जसमा मझौला सेतोबकुल्ला, ध्वाँसे चिबे, कुक्कु कोइली, मलाहा हुच्चिल, वायु फ्यालफ्याले र मंगोल राजपुत्रिका छन् ।

ग्याउँखोला उपत्यकामा गत २० साउन र च्याक्पालुंगमा २३ साउनमा तिब्बतियन लार्कको एक-एक वयस्क मात्रै देखिएको थियो । साक्याखोला उपत्यकामा २८ साउनमा वयस्क र बच्चाहरू गरेर २० ओटासम्म चराहरू भेटिएकाले नेपालका लागि तिब्बतियन लार्क फिरन्ते मात्र नभएर स्थायी बसोवास नै गर्ने चरा भएको कुसीले जिकिर गरे । अनुसन्धान टोलीले तिब्बतियन लार्कका अलावा लाल-खुट्टे टिमटीमाको पनि महत्त्वपूर्ण अभिलेख ल्याएको छ । टोलीले ग्याउँखोला उपत्यकाको च्छो-लाम्योक तालमा लाल-खुट्टे टिमटिमाको बच्चाको फोटो खिचेर यो चरा नेपालमा हिउँदे आगन्तुक मात्र नभएर यतै प्रजनन पनि गर्ने कुराको पहिलो प्रमाण जुटाएको छ ।

योभन्दा अगाडि राजु आचार्य नेतृत्वको अनुसन्धान टोलीले नेपालमा हिउँदमा मात्रै आउने र बाँकी समय नेपालबाहिर बिताउने भनि ठानिएका मणिटुंडक, काली-कण्ठ सारस, मंगोल राजपुत्रिका, काली-कण्ठ चांचर, कैलो-गर्दने हिउँचरी र वायु फ्यालफ्यालेको सन् २०१३ मा र नरेश कुसी नेतृत्वको टोलीले खैरो-टाउके गंगाचीलको सन् २०१४ मा उपल्लो हुम्लामा स्थायी वासस्थान भएको प्रमाणसहित पुष्टि गरेका थिए ।

माघदेखि...

ज्ञवालीले भने 'वैशाखसम्ममा भूकम्पबाट प्रभावित सबै जिल्लाका प्रत्येक गाविस र नगरपालिकामा पुनर्निर्माण कार्य सुरु भइसकेको अवस्था हुन्छ ।

१२ वैशाखसम्मलाई तिन चरणको अवधि तोकी सीईओ ज्ञवालीले पुनर्निर्माण महाअभियानलाई अघि बढाउन लागेका छन् । पहिलो अवधि २ माघदेखि ११ फागुनसम्म, दोस्रो १२ फागुनदेखि ११ चैतसम्म तथा तेस्रो १२ चैतदेखि १२ वैशाख रहनेछ । यी अवधिभित्र भूकम्पपछिको पुनर्निर्माण अघि बढाउन आवश्यक नीति, नियम, कानुन, जनशक्ति व्यवस्थापन, संरचनाहरूको विस्तार, आर्थिक व्यवस्थापन, स्पष्ट मोडालिटी लगायतबारे स्पष्ट व्यवस्था गर्ने लक्ष्य राखिएको छ ।

विस्तृत क्षति सर्वेक्षण कार्य सम्पन्न भएपश्चात् सो प्रतिवेदनका आधारमा पुनर्निर्माणसम्बन्धी राष्ट्रिय कार्ययोजना तयार पारी कार्यान्वयनमा ल्याइने लक्ष्य प्राधिकरणको छ । आगामी एक महिनाभित्र सबै जिल्लामा सर्वेक्षण कार्य सम्पन्न भएका गाविसहरूबाट क्रमशः आवास निर्माण कार्य अगाडि बढाउने, निर्माणकर्मीहरूलाई घर निर्माणसम्बन्धी तालिम प्रदान थालिएको तथा आवास निर्माणका साथसाथै गाउँ स्तरमै 'अन द जब' कार्यक्रम सञ्चालन गर्ने गृहकार्य भइरहेको प्राधिकरणले जनाएको छ । प्राधिकरणका अनुसार तालिम सञ्चालन गर्दा पहिलो चरणमा स्थानीय तहमा उपलब्ध निर्माणकर्मीहरूलाई, दोस्रो चरणमा स्थानीय तहमा इच्छुक व्यक्तिहरूलाई र तेस्रो चरणमा भूकम्प प्रभावित क्षेत्र बाहिर रहेका निर्माणकर्मीहरूलाई तालिम दिने गरी समग्र अनुगमन र परिचालन गर्न भूकम्प अतिप्रभावित क्षेत्रका १४ ओटा जिल्लाका लागि ६ स्थानमा र प्रभावित अन्य जिल्लाका लागि एक स्थानमा गरी जम्मा सात ओटा पुनर्निर्माण प्राधिकरणका सात ओटा क्षेत्रीय कार्यालय स्थापना गर्ने गरी आवश्यक गृहकार्य अघि बढाइएको छ । पुनर्निर्माण ऐनमा व्यवस्था भएअनुसार प्रत्येक जिल्लामा 'जिल्ला समन्वय समिति' गठन गरी सचिवालय स्थापना गरिनेछ भने आवास पुनर्निर्माण कार्यमा स्थानीय जनतालाई सहयोग पुऱ्याउन निश्चित गाविस/नगरपालिकालाई समेटी उपयुक्त पायक पर्ने स्थानमा स्रोत केन्द्रहरू स्थापना गर्ने लक्ष्य पनि प्राधिकरणले राखेको छ ।

एक इन्जिनियर, एक परिचालक र एक गाविस सचिवसहितको आवास तथा स्थानीय पूर्वाधार पुनर्निर्माण कार्यको अन्तिम कार्यान्वयन एकाइ गाविस तथा नगरपालिका तहमा रहने गरी प्राधिकरणले परिचालनसमेत गर्न लागेको छ ।

प्राधिकरणको संगठन संरचना र जनशक्ति व्यवस्थाका लागि खाका तयार भएको र आज सोमबार बस्ने निर्देशक समितिले यस सम्बन्धमा आवश्यक निर्णय लिने सीईओ ज्ञवालीले जानकारी दिए । उनका अनुसार भूकम्पपछि पुनःस्थापना तथा पुनर्निर्माणसम्बन्धी नीतिको मस्यौदा तयारी अन्तिम चरणमा छ भने पुनर्निर्माण कार्यको कार्यान्वयन रणनीति तयारी कार्य अघि बढाइएको छ । प्राधिकरणको २९ पुसमा पुनर्निर्माण परामर्श समितिको बैठकसमेत बस्न लागेको छ ।

सीईओ ज्ञवालीले २ माघअघि नै पाँच बर्से कार्ययोजना सार्वजनिक गर्ने तयारीसमेत गरेका छन् । विशेष गरी जनताको आवास निर्माण, जलविद्युत्, वन, पर्यटन, यातायात, संस्कृति, कृषि, खानेपानी र सरसफाइलगायत प्रकोपपछिको क्षति आवश्यकता आँकलन (पीडीएन) ले समेटेको क्षेत्रका पुनर्निर्माणबारे कार्ययोजनाले लक्ष्य र उपलब्धिका सूचांकहरू समेट्नेछ ।

पुनर्निर्माण प्राधिकरणले यसका लागि कार्यान्वयन गर्ने सरोकारवाला मन्त्रालयहरूसँग छलफल अघि बढाउनुका साथै आवश्यक ऐन, नियम, कार्यविधि र नीतिबारे तयारी अघि बढाएको जनाएको छ । 'बनाऊ राम्रो बलियो' भन्ने उद्घोषसहित सरकारले 'केन्द्रीकृत नीति र विकेन्द्रित कार्यक्रम' को अवधारणासहितको राष्ट्रिय योजना आयोगले भूकम्पोत्तर पुनःस्थापना तथा पुनर्निर्माणसम्बन्धी नीति तयार पारिसकेको छ ।

संयन्त्रको टीओआरमै...

त्यस्तै, निर्वाचन क्षेत्र जनसंख्या र भूगोलका आधारमा कायम हुनुपर्ने र नागरिकताका सम्बन्धमा पनि अन्तरिम संविधानबमोजिम व्यवस्था हुनुपर्ने अडान लिएको छ ।

आइतबारको वार्तामा ११ बुँदेका सबै बुँदामा गम्भीर रूपमा छलफल भएको मोर्चाका कार्यदल सदस्य रामनरेश राय यादवले बताए । 'अरू दिनभन्दा आज निकै गम्भीर रूपमा छलफल भएको छ,' उनले भने, 'हामीले सरकारसामु राखेको ११ ओटै बुँदामा बुँदागत रूपमा छलफल भएको छ र भोलि फेरि बस्ने कुरो छ ।'

आइतबारको वार्तामा कांग्रेसबाट महेश आचार्य, एमालेबाट भीम रावल र एमाओवादीका शक्ति बस्नेत थिए भने मोर्चाबाट तमलोपाका हृदयेश त्रिपाठी, संघीय समाजवादी फोरमका राजेन्द्र श्रेष्ठ र तमसपाका रामनरेश राय यादव थिए ।

जनतासँग न्यायिक संवाद

राजधानी समाचारदाता
काठमाडौं, २६ पुस

काठमाडौं जिल्ला अदालतले जनतासँग न्यायिक संवाद कार्यक्रम सम्पन्न गरेको छ । काठमाडौंको पूर्वी भेग अर्थात् कागेश्वरी मनोहरा नगरपालिका-१३ काँडाघारीस्थित गान्धी तुल्सी बहुमुखी क्याम्पसमा अदालतले सो क्षेत्रलाई समेटेर पहिलो पटक न्यायिक संवाद कार्यक्रम सम्पन्न गरेको हो ।

कार्यक्रममा काठमाडौं जिल्ला अदालतका वरिष्ठ न्यायाधीश अच्यूत विष्ट, न्यायाधीशहरू कृष्णप्रसाद सुवेदी, रामप्रसाद अधिकारी, फैसला कार्यान्वयन अधिकारी देवप्रसाद योगी सहभागी थिए । त्यस्तै स्रेस्तेदार ध्रुवकुमार उप्रेती, काठमाडौंका सरकारी वकिल कार्यालयका प्रमुख लोकराज पराजुली, महानगरीय प्रहरी परिसर काठमाडौंका प्रहरी उपरीक्षक विक्रमसिंह थापा, नयाँ बानेश्वर वृत्तका प्रमुख डीएसपी दाबहादुर कार्कीलगायतले न्यायमा जनताको पहुँचको स्थिति, अदालती प्रक्रिया, जनताका गुनासालगायतमा केन्द्रित रहेर धारणा राखेका थिए ।

'पुनर्निर्माणमा....

भूकम्पबाट प्रभावित हिमाली क्षेत्रमा ६ हजार परिवारका लागि राहत तथा उद्धारको काम थालिएको बताउँदै उनले हिमाली जिल्लामा तत्कालै ५० ओटा ठूला सामूहिक टहराहरू निर्माण गर्ने र समस्यामा परेकाहरूलाई उद्धार गरेर त्यसमा राख्ने योजना रहेको बताए ।

उपप्रधान एवं भौतिक पूर्वाधार तथा यातायात मन्त्री विजय गच्छदारले पुनर्निर्माणमा ढिलाइ हुनु सरकारको कमजोरी रहेको बताउँदै तराई आन्दोलन लगायतका कारणले समस्या भएको बताए ।

गृहमन्त्री शक्तिबहादुर बस्नेतले सोमबारभित्र सबै भूकम्पपीडितले न्यानोबापत पाउने १० हजार रुपैयाँ पाउने बताए । बैठकमा विभिन्न मन्त्रालयका सचिवहरूले भूकम्पपछिको पुनर्निर्माणको अवस्थाबारे जानकारी दिएका थिए । बैठकमा सभासद्हरूले पुनर्निर्माणको काम प्रभावकारी रूपमा अघि बढाउन नसकेको बताएका थिए ।

समिति बैठकले भूकम्पपीडितहरूका लागि सरकारले अपेक्षित काम गर्न नसकेको भन्दै समितिले भूकम्प प्रभावितहरूले पाएको पीडालाई बेवास्ता नगर्न तथा उनीहरूमा आशा टुट्न नदिने गरी पुनर्निर्माण र राहतका काम अघि बढाउन निर्देशन दिए । समितिले भूकम्प प्रभावितहरूलाई घर बनाउन दिने भनिएको अनुदान तथा ऋण रकम सरल रूपमा र द्रुतगतिमा दिन, आवश्यक समन्वय गरेर अघि बढ्न पनि निर्देशन दिएको छ ।

न्यानो कपडा हस्तान्तरण

काठमाडौं/रास– प्रहरी वृत्त नयाँ बानेश्वरका प्रहरी नायब उपरीक्षक (डीएसपी) सहित कर्मचारीको समूहले काँडाघारीस्थित एसएसडीआरसी विशेष स्कुल तथा पुनःस्थापना केन्द्रलाई जाडोमा न्यानो कपडा हस्तान्तरण गरेका छन् ।

डीएसपी दानबहादुर कार्कीसहित काठमाडौं जिल्ला अदालतको न्यायाधीश कृष्णप्रसाद सुवेदी, रजिस्ट्रार ध्रुव उप्रेती, फैसला कार्यान्वयन अधिकारी देवप्रसाद योगीलगायतको समूहले सो केन्द्रमा रहेका बालबालिका लागि न्यानो कपडा हस्तान्तरण गरेका हुन् ।

सो संस्थाले शारीरिक रूपमा अशक्त भएका बालबालिकालाई शिक्षा प्रदान गर्दै आएको छ । सो संस्थामा रहेका बालबालिका लागि ४५ थान ब्याल्यांकेट प्रदान गरिएको डीएसपी कार्कीले बताए ।

आवश्यकता

यस क्याम्पसका लागि तपशिल बमोजिमका कर्मचारीको आवश्यकता भएकाले योग्यता पुगेका व्यक्तिबाट ७ दिन भित्र व्यक्तिगत विवरणसहित दरखास्त आह्वान गरिन्छ ।

पद :
प्रशासन सहायक
शैक्षिक योग्यता : स्नातक तह उत्तीर्ण गरी सम्बन्धित क्षेत्रमा अनुभवी र कम्प्युटर सम्बन्धि दख्खल भएको ।

सम्पर्क :
जनभावना क्याम्पस
बज्रबाराही नगरपालिका-१० प्याङगाउँ
फोन नं. : ५५७०५१२
ईमेल : janabhawanacampus@gmail.com
Web : www.janabhawana.edu.np

सगरमाथा फाइनान्स लिमिटेड
केन्द्रीय कार्यालय: मानभवन, ललितपुर

जग्गा खरिद गर्ने सम्बन्धी शिलबन्दी बोलपत्र आव्हान

(प्रकाशित मिति : २०७२/०९/२७)

यस संस्थाको लागि जग्गा विकासको लागि काठमाण्डौ उपत्यकाको रिङ्ग रोडबाट अधिकतम ६ कि.मी. बाहिरसम्म ३ रोपनी देखि ७ रोपनीसम्म जग्गा आवश्यक भएकोले विधमान बाटो लगायतका सरकारी मापदण्डहरु पुरा भएको जग्गा उपलब्ध गराउन इच्छुक बोलपत्रदाताहरुबाट यो सूचना प्रकाशित मितिले ७ (सात) दिन भित्र आफुले उपलब्ध गराउन चाहेको जग्गाको विवरण र मूल्य सहित गोप्य शिलबन्दी बोलपत्र आव्हान गरिएको छ ।

निःशुल्क स्वास्थ्य शिविर

परिवर्तनको आवाज र सर्वाङ्ग अस्पतालद्वारा १ दिने निःशुल्क स्वास्थ्य शिविर राखिएकोले मौकाको फाइदा लिनुहुन अनुरोध छ ।

स्थान : थापाथली पार्क । **मिति :** २०७२ माघ १ गते
समय : बिहान ९:०० देखि २:०० बजे सम्म ।

सेवाहरू :
- जनरल चेकअप । - इ.सी.जी., सुगर टेष्ट ।
- डेन्टल सेवा । - निःशुलक औषधी वितरण ।

काठमाडौं जिल्ला अदालतबाट जारी भएको तपसिलका प्रतिबादीहरुका नाउँको ३० (तीस) दिने इतलायनामा, म्याद/सूचना (मुद्दा फाँट ३१)

वादी काठमाडौं जिल्ला का.म.न.पा.वडा नं. ५ स्थित सशक्त बचत तथा ऋण सहकारी संस्था लिमिटेडले तपसिलमा उल्लेखित प्रतिवादी तपाईहरु समेत उपर मिति २०७२/०५/१० गतेमा लेनदेन मुद्दा यस अदालतमा दायर गर्नु भई तपाईहरुका नाउँमा इतलायनामा, जारी गरी पठाउँदा बेपत्ते व्यहोराले तामेल भई आएकाले यस अदालतबाट भएको आदेशानुसार जिल्ला अदालत नियमावली २०५२ को नियम २२ (क) देहाय १ को (ख) नं. बमोजिम यो इतलायनामा, म्याद/सूचना प्रकाशित गरिएको छ । यो इतलायनामा, म्याद/सूचना प्रकाशित भएका मितिले ३० (तीस) दिनभित्र म-प्रमाण आफैं वा वारिस मार्फत प्रतिउत्तर पत्र लिई यस अदालतमा हाजिर हुन आउनु होला । नआई म्याद गुजारी बसेमा मुद्दा कानुन बमोजिम हुने छ । पछि तपाईंको उजुर लाग्ने छैन ।

तपसिल
...(मि.नं. ०७२-CP-०५३०)...१
...(मि.नं. ०७२-CP-०५३०)...१
...(मि.नं. ०७२-CP-०५३१)...१
...(मि.नं. ०७२-CP-०५३२)...१
...(मि.नं. ०७२-CP-०५३३)...१
...(मि.नं. ०७२-CP-०५३४)...१
...(मि.नं. ०७२-CP-०५३५)...१
...(मि.नं. ०७२-CP-०५३६)...१
...(मि.नं. ०७२-CP-०५३७)...१
...(मि.नं. ०७२-CP-०५३८)...१
इति सम्वत २०७२ साल पौष २४ गते रोज ६ शुभम्...

अधिकृत वारेसनामा बदर गरिएके बारे

आगे मुक्तिनाथको नाति कुल प्रसाद पौडेलको छोरा धादिङ जिल्ला केवलपुर गा.वि.स. वडा नं. ४ बस्ने बर्ष ३० को ठाकुर प्रसाद पौडेल (ना.प्र.नं. २/३५५० मिति : २०५९/१०/०६ जि.प्र.का. धादिङ) ले मेरो नाउँको का.जि. धर्मस्थली गा.वि.स.वडा नं. ६/अ कि.नं. ३९४ को क्षेत्रफल ०-०-२-३ र ऐ.ऐ. कि.नं. ३८४ को क्षेत्रफल ०-३-१-१ समेतका २ (दुई) कित्ता जग्गाहरु बिक्री-वितरण एवं हक-हस्तान्तरण गर्न पाउने गरी मु.ऐ.अ.वं. ७१/क र ऐ. ७१/ख नं. बमोजिम् प्रेमनिधि उपाध्यायको नाति राम प्रसाद न्यौपानेको छोरा ल.पु.जि. चापागाउँ गा.वि.स वडा नं. ७ बस्ने वर्ष ६५ को सुदर्शन नेउपाने (ना.प्र.नं. ५६७४/०२६ मिति : २०२६/०२/१४ अञ्चलाधिशको कार्यालय बागमती अञ्चल, काठमाडौं) लाई अधिकृत वारेस मुकरर गरी काठमाडौं जिल्ला अदालतबाट मिति : २०६८/०२/१२ मा प्रमाणित गरिदिएकोमा सो अधिकृत वारेसनामा लेखिएको कार्य अब उप्रान्त म आफैंले गर्ने हुँदा आजैका मितिवाट उक्त अधिकृत वारेसनामा बदर गरिएको व्यहोरा यसै सूचनाद्वारा जानकारी गराईन्छ ।

साउदी अरेबीयामा रोजगार

१. कम्पनी : NURA RAJA AL-BAKMI STEEL WORKSHOP — शहर : KSA
पूर्व स्वीकृत मिति : २०७२/९/२४ — चलानी नं. : ६९९० — LT. No. 149216

क्र.सं.	कामदारको पद	माग संख्या पुरुष	SR	ने.रु.			काम गर्ने घण्टा	हप्तामा काम गर्ने दिन		खाने सुविधा	बस्ने सुविधा	
1	General Labour	04	1000	28,000			८ घण्टा	६ दिन		छ	छ	

Apple Overseas Pvt. Ltd.
Sinamangal-9, Kathmandu, Nepal, Tel : +977-1-4465962, 4465963, Cell : 9851139748, Fax: +977-1-4465964,
Email : info@appleoverseas.com.np, Web : www.appleoverseas.com.np
Licence No: 876/067/068

साउदी अरेबीयामा रोजगार

१. कम्पनी : FOUNDATION GLOOS HDD TRADE — शहर : KSA
पूर्व स्वीकृत मिति : २०७२/९/२६ — चलानी नं. : ७१३८ — LT. No. 148119

क्र.सं.	कामदारको पद	माग संख्या पुरुष	SR	ने.रु.			काम गर्ने घण्टा	हप्तामा काम गर्ने दिन		खाने सुविधा	बस्ने सुविधा	करार अवधि
1	CUSTOMERS ACCOUNTANT	01	3500	98,000			८ घण्टा	६ दिन		छ	छ	२ वर्ष

२ कम्पनी : ABDULLAH M. AL-DOSSARY RESTAURNT — शहर : KSA
पूर्व स्वीकृत मिति : २०७२/९/२६ — चलानी नं. : ७१३७ — LT. No. 148121

क्र.सं.	कामदारको पद	माग संख्या पुरुष	SR	ने.रु.			काम गर्ने घण्टा	हप्तामा काम गर्ने दिन		खाने सुविधा	बस्ने सुविधा	करार अवधि
1	Labour	01	1300	36,400			८ घण्टा	६ दिन		छ	छ	२ वर्ष

KAPEEL MANPOWER PVT. LTD.
Govt. Lic. No: 185/075/058
P.O. Box: 8975 EPC No. 2154, Tel: 0977-01-5551901/5011620
Fax: 00977-1-5542407, Mobile: 9841582762, 9818898298
Email: kmpower@wlink.com.np, Website: www.kapeelmanpower.com

कतारमा रोजगार

१. कम्पनी : ETHICS CONTRACTING CO.W.L.L — शहर : Qatar
पुनः स्वीकृत मिति : २०७२/९/२६ — चलानी नं. : ७०६१ — LT. No. 147852

क्र.सं.	कामदारको पद	माग संख्या पुरुष	QR	ने.रु.
1	Carpenter	10	1100	31,900
2	Labour	50	900	26,100
3	Painter	05	1100	31,900
4	Mason	10	1100	31,900
5	Driver	03	1400	40,600
6	Electricians	10	1100	31,900
7	Blacksmith	05	1100	31,900
8	Plaster Worker	10	1100	31,900
9	Building Worker	30	900	26,100

काम गर्ने घण्टा : ८ घण्टा, हप्तामा काम गर्ने दिन : ६ दिन, खाने सुविधा : छ, बस्ने सुविधा : छ

मदरल्याण्ड ओभरसिज प्रा.लि.
सिनामंगल, काठमाडौं, इजाजत नं. : ३३९/०५९/०६०, फोन : 01-4494015, 445682, 4493649, 4463480
Contact :- Nepalgunj (Ganesh Sunar 9851048599), Kathmandu : (Anil KC : 9851045711, Keshab Rana 9851042339, Roshana : 9851017866, Sajana : 9851073258 Bhim Rai : 9851024632, Mahesh : 9848727011

SAUDI ARABIA मा रोजगार

१ कम्पनी : WALEED SALEH SULAIMAN ALWOHAIBI ROAD TRANSPORTATION EST.
पूर्व स्वीकृत मिति : २०७२/९/२६ — चलानी नं. : ७१३४ — LT. No. 148888

क्र.सं.	कामदारको पद	माग संख्या पुरुष	SR	ने.रु.			काम गर्ने घण्टा	हप्तामा काम गर्ने दिन		खाने / बस्ने सुविधा	
1	Heavy Driver	02	1800	50,400			८ घण्टा	६ दिन		छ	

२ कम्पनी : FAHAD SULEMAN AL-GITHAMI INDIVIDUAL TRANSPORT
पूर्व स्वीकृत मिति : २०७२/९/२६ — चलानी नं. : ७१३५ — LT. No. 147935

क्र.सं.	कामदारको पद	माग संख्या पुरुष	SR	ने.रु.			काम गर्ने घण्टा	हप्तामा काम गर्ने दिन		खाने / बस्ने सुविधा	
1	Truck Driver	01	1800	50,400			८ घण्टा	६ दिन		छ	

INNOVATIVE
Human Resource Development Pvt. Ltd.
Lic. No.: 815/066/067
Kupondole, Lalitpur, Nepal, Tel : +977-1-5011693,
Fax : +9771-1-5530829, Cell : 9851065591, 9849713720,
9813240924, 9841358064, E-mail: innovative815@gmail.com

छोटकरी

शिक्षा समिति गठन

कालिकोट/रास- दुई वर्षपछि जिल्ला शिक्षा समिति कालिकोटको गठन भएको छ। शिक्षा क्षेत्रको योजना बनाउने विज्ञहरूको समूहका रूपमा लिएको जिल्ला शिक्षा समितिले पूर्णता नपाएको २० महिना भएको थियो। गुणस्तरीय शिक्षाका लागि जिल्लामा विभिन्न समय र बेला वकालत गर्ने समिति विगठन भएको लामो समय सम्म पुनर्गठन हुन नसक्दा जिल्लाको शैक्षिक गुणस्तरमा धक्का पुगेको थियो। २०७१ सालबाट अपूरो समितिले पूर्णता पाएसँगै पहिलो बैठक पनि शनिबार बसेको छ।

राष्ट्रिय एकता आवश्यक : दाहाल

दाङ/रास- एकीकृत नेकपा माओवादीका अध्यक्ष पुष्पकमल दाहालले संविधान कार्यान्वयनका लागि राष्ट्रिय एकता आवश्यक रहेको बताएका छन्। आइतबार दाङको घोराहीमा आयोजित एक कार्यक्रममा अध्यक्ष दाहालले दलिय सहमतिमा निर्माण गरिएको संविधान कार्यान्वयनका लागि राष्ट्रिय एकता आवश्यक रहेको बताए। संविधानप्रति असहमति जनाउँदै मधेसी मोर्चाले सीमा क्षेत्रमा गरेको अवरोधका कारण जनजीवन अस्तव्यस्त भएको भन्दै अध्यक्ष दाहालले सो अवरोध छिट्टै अन्त्य हुने प्रस्ट्याए।

छुरा प्रहारबाट युवक घाइते

वीरगन्ज/रास- वीरगन्जको आदर्शनगरस्थित बब्लु चिया पसल नजिक भएको विवादमा छुरा प्रहारबाट वीरगन्जका एक युवक घाइते भएका छन्। आइतबार बिहान मर्निङ वाकमा निस्किएका वीरगन्ज-१, छपकैयाका २५ वर्षीय युवक विशालकुमार साह छुरा प्रहारबाट घाइते भएका हुन्। केहीबेर पहिले स्थानीय युवाहरूसँग विवाद भएपछि घर जानेक्रममा वीरगन्जको स्विमिङपुल नजिकै ती युवाहरूले विकासलाई छुरा प्रहार गरेको जिल्ला प्रहरी कार्यालय पर्साले जनाएको छ। घाइते साहको दायाँ कोख, कम्बर र दायाँ हातमा गम्भीर चोट लागेको प्रहरीको भनाइ छ। गम्भीर घाइते भएका साहको वीरगन्जको नारायणी उपक्षेत्रीय अस्पतालमा उपचार हुन नसकेपछि थप उपचारका लागि वीरगन्जकै अर्को एडभान्स मेडिकेयर हस्पिटल (एएमसी) मा थप उपचार भइरहेको प्रहरीले जनाएको छ।

आन्दोलनले पाँच महिनादेखि सरकारी कार्यालय बन्द

हालसम्म ६ को ज्यान गयो, ७२ जना घाइते

एमके माझी/राजधानी
राजविराज, २६ पुस

संयुक्त लोकतान्त्रिक मधेसी मोर्चाको आन्दोलनका कारण विगत पाँच महिनादेखि सप्तरीसहित तराई मधेसका सरकारी कार्यालय, बैंक तथा वित्तीय संस्था, अदालत र यातायात सञ्चालनमा आउन सकेका छैनन्। जसका कारण सेवाग्राहीहरू पीडा खेप्न बाध्य भएका छन्।

पहिलो संविधानसभामा मधेसी मोर्चा र सरकारबिच भएको सम्झौता कार्यान्वयन हुनुपर्ने माग अघि सार्दै मोर्चाले थालेको आन्दोलनका कारण गत ३० साउनदेखि बन्द भएको सरकारी कार्यालय, बैंक, वित्तीय संस्था, अदालत र यातायात पाँच महिना बित्न लाग्दा पनि सुञ्चलन हुन सकेको छैन।

यद्यपि, मोर्चाले सर्वसाधारणको आग्रहमा कहिलेकाहीँ बैंक तथा वित्तीय संस्थाहरू खोल्न दिए पनि सरकारी कार्यालय र यातायात भने सञ्चालन गर्न दिएको छैन। सुरक्षा स्कर्टिङमा राजमार्ग क्षेत्रमा राति-राति यातायात सञ्चालनमा ल्याए पनि दिनभर राजमार्ग सुनसान हुने गर्छन्। जसका कारण यातायात व्यवसायी र त्यसमा आश्रित मजदुरको दैनिकी थप कष्टकर बनेको छ।

सगरमाथा यातायात संघ राजविराजका सचिव दिनेशप्रसाद साहले पाँच महिना बित्न लाग्दा पनि राज्यले आन्दोलनरत पक्षसँग वार्ता गरी समाधानको प्रयास नगर्दा व्यवसाय संकटमा परेको बताए। यस्तै, यातायात मजदुर नेता वसन्त साहले लामो समयदेखि यातायात थप हुँदा त्यसमा आश्रित मजदुरहरूलाई हातमुख जोर्न समस्या भएको उनले बताए। बन्दको अवज्ञा गरेको भन्दै आन्दोलनकारीले हालसम्म जिल्लास्थित नापी, भूसंरक्षण, कोष तथा लेखा नियन्त्रण, वन, पशु, शिक्षा, राष्ट्रिय वाणिज्य बैंकलगायत आधा दर्जन बढी सरकारी कार्यालय तोडफोड र आगजनी गरिसकेका छन्।

आन्दोलनका कारण रोकिएका लामो दूरीका सवारीसाधन।

यस्तै एक दर्जनभन्दा बढी सवारीसाधन समेत तोडफोड र आगजनी गरिसकेका छन्। आन्दोलनकै क्रममा सप्तरीमा मात्रै हालसम्म ६ जनाको ज्यान गइसकेको छ भने ७२ जना प्रदर्शकारीहरू घाइते भइसकेका छन्। जसमध्ये गम्भीर घाइते १३ जनाको अहिले पनि विभिन्न अस्पालतमा उपचार भइरहेको मोर्चाले जनाएको छ। दिनहुँ प्रदर्शन र विरोधसभाका कारण कार्यालय र यातायात सञ्चालन गर्न जोखिम भएको भन्दै अधिकांश कार्यालय प्रमुख र यातायात व्यवसायीले सेवा सञ्चालन गर्ने हिम्मत जुटाउन सकेको छैन। लामो समयदेखि सरकारी कार्यालय र यातायात नचल्दा सेवाग्राही र यात्रुको बिचल्ली भएको छ। टाढाटाढाबाट साइकल र मोटरसाइकल लिएर अत्यावश्यक कामले सदरमुकाम आउने सर्वसाधारण कार्यालय बन्द हुँदा निराश भई फर्किने गरेका छन्।

ग्रामीण क्षेत्रबाट पटक-पटक बैंकमा रहेको पैसा झिक्न तथा मालपोत कार्यालयमा जग्गा रजिस्ट्रेसनको काम लिएर आउने मध्यका एक सेवाग्राही लक्ष्मणकुमार राय लगातारको बन्दले काम नहुँदा निराश भई फर्किनुपरेको दुखेसो सुनाए। उनले राज्यले अभिलम्ब समस्या समाधान गर्नुपर्ने बताए।

यता, प्रमुख जिल्ला अधिकारी नारायण भट्टले कार्यालय र यातायात खुलाउन भरमग्दुर प्रयास गरिरहेको बताएका छन्। उनले यसका लागि पटक-पटक कार्यालय प्रमुख, स्थानीय बुद्धिजीवी, सरोकारवाला तथा आन्दोलनरत मधेसी मोर्चासँग पनि छलफल र अन्तरक्रिया गरी कार्यालय र यातायात खुलाउन आवश्यक सबै प्रयास गरिएको जानकारी दिए।

अर्कोतिर विगतमा भएको सहमति र सम्झौता कार्यान्वयनको माग गर्दै मोर्चाले आन्दोलनका कार्यक्रमलाई निरन्तरता दिँदै दिनहुँ प्रदर्शन र विरोधसभा आयोजना गर्दै आएको छ। जिल्लामा क्रियाशील सबै मधेसवादी दल आबद्ध संयुक्त मधेसी मोर्चाको अगुवाइमा दैनिक आन्दोलनका कार्यक्रम गर्दै आएका छन्। मोर्चाका स्थानीय नेताहरूले माग पूरा नभएसम्म आन्दोलन नरोकिने अडान दोहोऱ्याउँदै आएका छन्। मोर्चाका नगर समितिका संयोजक उमेशप्रसाद साहले निर्णायक आन्दोलन भएकाले माग पूरा नभएसम्म आन्दोलन जारी रहने बताए। यस्तै तमलोपाका केन्द्रीय सदस्य जयप्रकाश ठाकुरले मधेसको अस्मिताको लडाइँ भएकाले अधिकार प्राप्त नभएसम्म आन्दोलन निरन्तर जारी रहने बताए। अर्कोतर्फ बौद्धिक समाज सप्तरीका अध्यक्ष प्रा. अमरकान्त झाले तिन दलले मधेसको माग सम्बोधन गर्न ढिलाइ गर्दा स्थिति अझ विस्फोटक हुने सम्भावना बढेको आरोप लगाए।

लुम्बिनी-परासी सडक खुल्यो

भैरहवा/रास- आन्दोलनका कारण लामो समयदेखि सार्वजनिक सवारी चल्न नसकेको रूपन्देहीको हुलाकी मार्ग भैरहवा-लुम्बिनी-भैरहवा परासी सडक खण्ड खुलेको छ।

आन्दोलनरत संयुक्त लोकतान्त्रिक मधेसी मोर्चाको अवरोधका कारण विगत चार महिनादेखि सुनसान बनेको यो सडकमा आइतबारबाट छोटो दूरीका सवारीसाधन चल्न थालेका हुन्। सवारीसाधन चल्न सुरु भएसँगै भैरहवा, लुम्बिनी, भैरहवा परासी सडक खण्डमा चहलपहल बढेको छ।

सिद्धार्थ यातायात व्यवसायी समिति भैरहवाका अध्यक्ष सूर्यकुमार सारू मगरका अनुसार भैरहवा परासी सडक-खण्डमा शनिबारदेखि र भैरहवा लुम्बिनी सडक खण्डमा आइतबारदेखि छोटो दूरीका सावरीसाधन सञ्चालनमा आएका हुन्। छोटो दूरीका सवारीसाधन सञ्चालनका लागि आन्दोलनरत संयुक्त लोकतान्त्रिक मधेसी मोर्चाले अनुमति दिए पनि लामो दूरीका लागि भने अनुमति नदिएको उनले बताए। मोर्चाको सहमति अनुसार यी क्षेत्रमा छोटो दूरीका सार्वजनिक यातायात मात्र पठाएको र यसबाट पनि धेरै राहत महसुस हुन थालेको समितिका अध्यक्ष सारुले बताए।

लामो समयदेखि हुलाकी मार्गहरू बन्द हुँदा त्यसको प्रत्यक्ष मारमा कृषक पर्दै आएका थिए। पर्यटन क्षेत्रमा समेत असर नपुगोस् भनेर छोटो दूरीका सवारीसाधन सञ्चालन गर्न दिइएको आन्दोलनरत तराई मधेस लोकतान्त्रिक पार्टीका केन्द्रीय अध्यक्ष ओमप्रकाश यादव गुल्जारीले जानकारी दिए। उनका अनुसार मोर्चाका अन्य आन्दोलनका कार्यक्रमहरू भने यथावत् छ।

भूकम्पपीडितले अझै पाएनन् राहत

ध्रुव अधिकारी/राजधानी
हेटौँडा, २६ पुस

जिल्लाको विकट गोगने गाविसका भूकम्पपीडितले अहिलेसम्म राहत रकम पाएका छैनन्। सरकारले पीडितलाई पहिलो चरणमा दिने भनेको राहत रकम १५ हजार रुपैयाँ अहिलेसम्म नपाएका हुन्।

भूकम्पपछिको नौ महिना बितिसक्दा पनि सरकारले टहरा निर्माणका लागि दिने भनेको १५ हजार रुपैयाँ गोगने गाविसका भूकम्प पीडितले अहिलेसम्म नपाएका हुन्। मकवानपुरका अन्य ३५ ओटा गाविस, हेटौंडा उपमहानगरपालिका, थाहा नगरपालिकाका भूकम्पपीडितले टहरा निर्माण गर्नका लागि सरकारले उपलब्ध गराएको १५ हजार रुपैयाँ गत जेठ र असार महिनामै पनए पनि गोगनेका पीडितले अहिलेसम्म नपाएको गुनासो गरेका छन्।

सरकारले टहरा निर्माण गर्नका लागि दिने रकम नौ महिना बित्दासमेत नपाएको गोगने गाविसका रामबहादुर थिङले बताए।

राहात रकम नपाउँदा त्रिपालमा बस्न बाध्य भएको उनको भनाइ छ।

जिल्ला प्रशासन कार्यालयको ढिलासुस्तीका कारण गोगने गाविसमा रकम वितरण नभएको पीडितले जनाएको छन्। भूकम्पका कारण गोगने गाविसका ७ सय ६० घर पूर्ण रूपमा क्षति भएका छन्।

टहरा निर्माणका लागि १५ हजार छिट्टो वितरण गर्न पीडितले माग गरेका छन्।

पेट्रोलियम पदार्थ बरामद

राजधानी संवाददाता
कपिलवस्तु २६ पुस

कपिलवस्तुका विभिन्न स्थानहरूमा लुकाइ राखेको ठुलो परिमाणको पेट्रोलियम पदार्थ प्रहरीले बरामद गरेको छ।

जिल्लाको सीमावर्ती नाका चाकरचौडाबाट बुटवल लैजाँदै गरेको अवस्थामा पकडी, डुमरा र धरमपानीयाबाट प्रहरीले सो मात्रामा पेट्रोलियम पदार्थ बरामद गरेको हो। सशस्त्र प्रहरी बल सुरक्षा बेस डुमराबाट सशस्त्र प्रहरी निरीक्षक शालिकराम अधिकारीको नेतृत्वमा खटिएको गस्ती टोलीले पेट्रोलियम पदार्थ बरामद गरेको हो। सो क्षेत्रबाट ४ सय ५० लिटर डिजल, १ सय लिटर पेट्रोल र मट्टितेल गरी करिब १ हजार लिटर पेट्रोलियम पदार्थ बरामद गरिएको प्रहरीको भनाइ छ।

जिल्लामै पहिलो पटक यति ठूलो परिमाणमा पेट्रोलियम पदार्थ बरामद गरेको यो पहिलो भएको प्रहरीको दाबी छ। विशेष सूचनाको आधारमा बरामद् गरिएको पेट्रोलियम पदार्थ कालोबजारीमा जो-कोही भए पनि अनुसन्धानको दायरामा ल्याई कडाभन्दा कडा कारबाही गरिने सशस्त्र प्रहरी निरीक्षक अधिकारीले बताए ।

हुचिलका चल्लासहित दुई पक्राउ

राजधानी संवाददाता
सुनसरी, २६ पुस

दुर्लभ मानिएका पन्छी तस्कर गर्नेहरू पूर्वी नेपालमा सक्रिय भइरहेको पाइएको छ। इलाका प्रहरी कार्यालय इटहरीले आइतबार विश्वमै दुर्लभ ६ ओटा हुचिलका चल्लासहित दुईजनालाई पक्राउ गरेपछि दुर्भल पन्छी तस्करहरू पूर्वमा सक्रिय रहेको पाइएको हो।

हुचिल अन्तर्राष्ट्रिय साइटिस महासन्धिको अनुसूची-२ मा विश्वकै दुर्लभ पन्छीको सूचीमा सूचीकृत छ। पूर्वका ताप्लेजुङ र पाँचथर जिल्लामा यसअघि पनि हुचिल तस्करीका घटनाहरू बाहिर आए पनि सुनसरी, मोरङमा यस किसिमका घटना बाहिर आएका थिएनन्।

प्रहरीले विशेष सुराकीका आधारमा आइतबार इटहरी-१ स्थित पूर्व बस स्टेसन नजिकबाट जेब्रा झोलामा लुकाएको ६ ओटा हुचिलको चल्ला र त्यसको आहाराका रूपमा राखिएको स्यालको फिलासहित धरान-१३ का विशाल तामाङ र रोजन भुजेललाई पक्राउ गरेको छ।

उनीहरूले को१५प ५७३८ नम्बरको निलो पल्सर मोटरसाइकलमा मोरङको उर्लाबारीबाट दुर्लभ पन्छी हुचिल लुकाएर धरान लैजान लागेको प्रहरीले जनाएको छ। धरानमा कसलाई बुझाउन

लगेको भन्ने खुल्न सकेको छैन। पन्छी तस्करीमा ठुलो गिरोह सक्रिय रहेको हुन सक्ने प्रहरीले अनुमान गरेको छ।

इलाका प्रहरी कार्यालय इटहरीका डीएसपी ओमप्रसाद अधिकारीले विश्वमै दुर्लभ मानिएको र बेचबिखन गर्न अवैध मानिएको हुचिलको तस्करी नेपालबाट गल्फ मुलुकहरूमा बढी हुने गरेको र यसलाई ५ लाख रुपैयाँसम्म बिक्री गर्ने गरेको प्रारम्भिक अनुसन्धानबाट खुलेको जानकारी दिए। विश्वमा २ सय २५ जातका हुचिल पाइन्छन्। जसमध्ये नेपालमा २१ जातका पाइन्छन्। नेपालमा पाइने आठ प्रजातिका हुचिल दुर्लभ मानिन्छ। नेपालका २१ जिल्लामा हुचिल रहने गरेको अध्ययन गरिएको छ।

छालापखेटेको बासस्थान संकटमा

तेह्रथुम/रास- व्यापारिक प्रयोजनका लागि जथाभावी रूख कटान भएपछि लोपोन्मुख अवस्थामा रहेको वन्यजन्तु छालापखेटेको बासस्थान संकटमा परेको छ।

छालापखेटेले गुँड बनाएर बस्ने रूख कटान भएसँगै यसको बासस्थान संकटमा परहेको हो। यस्तै, छालापखेटे चोरी सिकारीका कारणसमेत मासिने अवस्थामा पुगेको छ। जिल्ला वन कार्यालयले समेत यस्ता वन्यजन्तुको संरक्षण र रेखदेखमा चासो देखाएको छैन।

चार खुट्टा, लामो पुच्छर र सबै खुट्टामा छालाले घेरिएको यो वन्य जन्तु पछिल्लो समय चोरी सिकारीका कारण लोप हुँदै गएको छ। छालाको पखेटा हुने भएकाले यसको छाला टोपी लगाउनसमेत प्रयोग गरिन्छ।

अग्ला रूखमा गुँड लगाएर बस्ने खरायोको जस्तो मुख भएको यो जनावरको अस्तित्व संकटमा पर्दै गएको छ। जिल्ला वन कार्यालयले नमुना सामुदायिक वन क्षेत्रका रूपमा घोषणा गरेको देउराली भुल्केधारा सामुदायिक वन क्षेत्रमा गत वर्ष दुईटा छालापखेटे देखा परेको थियो। तर, त्यसयता जंगलमा छालापखेटे देखा नपरेको सामुदायिक वन उपभोक्ता महासंघका अध्यक्ष तुलसी संग्रौलाले जानकारी दिए।

चार उपप्रधानमन्त्री...

राजस्व नतिर्ने मन्त्रीहरूको सूची लामो छ। गृह मन्त्रालयले पशुपन्छी विकासमन्त्री शान्ता मानवीलाई दिएको बा१झ ५५२६ नम्बरको गाडी मुलुकको कानुनअनुसार अब गुडाउन पाइँदैन। त्यो गाडी आर्थिक वर्ष २०६६/६७ देखि नवीकरण गरिएको छैन। पाँच वर्ष नवीकरण नगरेका कारण अब त्यो गाडी नवीकरण गरेर पनि चलाउन पाइँदैन। कानुनतः जफत गर्नुपर्छ।

बा१झ ८२१९ नम्बरको गाडी आगामी असार मसान्तसम्ममा ३२ प्रतिशत जरिवाना तिरेर नवीकरण गरिएन भने त्यसको पनि दर्ता खारेज हुनेछ। सो नम्बरको गाडी नवीकरण नगरिएको पाँच वर्ष पुग्न लागेको छ। गृह मन्त्रालयले सरकारका कृषि विकासमन्त्री हरिबोल गजुरेललाई चढ्न दिएको सो गाडी आर्थिक वर्ष २०६७/६८ देखि नवीकरण गरिएको छैन।

अरूलाई गाडी सुविधा उपलब्ल गराउने र मुलुकमा कानुन व्यवस्था ठीक भए/नभएको हेर्ने गृहमन्त्री शक्तिबहादुर बस्नेतले प्रयोग गर्ने बा१झ ८८८९ नम्बरको गाडीले पनि दुई वर्षदेखि राजस्व तिरेको छैन। अब सो गाडी नवीकरण गर्न लाग्ने राजस्वको थप ३२ प्रतिशत जरिवाना तिर्नुपर्ने हुन्छ। गृहमन्त्री बस्नेतअन्तर्गतकै निकाय ट्राफिक प्रहरीले समयमै राजस्व तिर्न दबाबमूलक अनुरोध गर्ने र राजस्व नतिरका गाडी भेटे कारबाही प्रक्रिया अघि बढाउने काम गर्छ। राजस्व नतिरेको गाडी चढ्नेमा मुलुकका उद्योगमन्त्री पनि पर्छन्। उद्योगमन्त्री सोमप्रसाद पाण्डेले प्रयोग गर्ने बा१झ ८२२९ नम्बरको गाडीको दुई वर्षदेखि राजस्व तिरिएको छैन। सो गाडी नवीकरण गर्न अब थप ३२ प्रतिशत जरिवाना तिर्नुपर्छ।

हालै साइकल बाँडेर र चढेर चर्चामा आएका वातावरणमन्त्री विश्वेन्द्र पासवानको हालत पनि यस्तै छ। उनले प्रयोग गर्ने बा१झ ८८८६ नम्बरको गाडीले पनि राजस्व नतिरेको दुई वर्ष भयो। उनले सो गाडी नवीकरण गर्न लाग्ने राजस्वको ३२ प्रतिशत जरिवाना तिर्नुपर्छ। जरिवाना तिर्ने पैसा पनि सरकारकै जाने भएकाले हुन सक्छ, सरकारी निकायलाई गाडी किन्नजस्तो कर तिर्न हतार हुँदो रहेनछ। उपप्रधानमन्त्री र मन्त्रीहरू मात्रै होइन, सरकारका सचिवसहित अन्य उपल्लो तहका सरकारी अधिकारीले प्रयोग गरिरहेका गाडीको पनि समयमा कर तिर्ने काम हुँदैन। यातायात व्यवस्था विभागका एक अधिकारी भन्छन्, 'उच्च पदस्थहरूमै सरकारी सम्पत्तिलाई राष्ट्रको नठान्ने प्रवृत्ति रहेसम्म यस्तै हुन्छ।'

सरकारी गाडीको समयमै नवीकरण नगर्ने प्रवृत्ति बढ्दो रूपमा रहेको यातायात व्यवस्था विभागका प्रवक्ता वसन्त अधिकारी बताउँछन्। प्रवक्ता अधिकारी भन्छन्, 'अहिले सरकारी र संस्थानको स्वामित्वमा करिब २० हजार चारपांग्रे र करिब ३० हजार मोटरसाइकल छन्। यीमध्ये ९० प्रतिशत सवारी साधनले समयमै कर तिर्दैनन्।'

अन्तिम जिम्मेवारी कसको हो ? हामीले महालेखा परिक्षकको कार्यालयका प्रवक्ता बाबुराम गौतमलाई सोधेका थियौ। गौतम भन्छन्, 'समयमै कर नतिरका कारण जरिवाना तिर्नुपर्ने भएर राज्यलाई थप आर्थिक भार पर्न गयो भने त्यसमा सम्बन्धित पदाधिकारी उत्तरदायी हुनुपर्छ।'

(खोज पत्रकारिता केन्द्रको सहयोगमा)

अनुरोध गर्छौं नभए कारबाही

सरकारी गाडी समयमै नवीकरण गरिँदो रहेनछ नि ?

जुनसुकै प्रकारको गाडीले पनि समयमै नवीकरण र बिमा गर्नुपर्छ। हामीले सबै निकायलाई समयमै नवीकरण गर्न लेखेर पठाइसकेका छौं। गाडी नवीरकण गर्न र तेस्रो पक्ष बिमा गर्न सरकारले बजेट दिएको छ। हामी पनि नवीकरण गर्न आऊ भनिरहेका छौं। केहीले नवीकरण गरेका छन्। केही बाँकी होलान्।

समयमै नवीकरण नगरे के हुन्छ ?

जरिवाना लाग्छ। पाँच वर्षसम्म पनि नवीकरण गरिएन भने दर्ता खारेज हुन्छ। त्यस्ता गाडी लिलामी गर्नुपर्छ।

उपप्रधानमन्त्री, मन्त्रीलगायतका अधिकारीहरूलाई दिइएको गाडीको कर तिर्ने दायित्व प्रयोगकर्ताको हो कि गाडीधनीको ?

जुन निकायको नाममा दर्ता छ, सोही निकायले कर तिर्नुपऱ्यो। जस्तो कि मन्त्रालयको नाममा दर्ता छ भने मन्त्रालयले कर तिर्नुपर्छ। प्रधानमन्त्री कार्यालयको नाममा छ भने उसैले तिर्नुपर्छ। विभागको नाममा छ भने विभागले तिर्नुपर्छ। संस्थानको नाममा छ भने संस्थानले तिर्नुपर्छ। आयोजनाको नाममा छ भने आयोजनाले तिर्नुपर्छ।

समयमै नवीकरण नगर्ने निकायमाथि के हुन्छ ?

सुरुमा अनुरोध गर्छौं, त्यतिले भएन भने कारबाही गर्छौं।

समयमै कर नतिरेका कारण जरिवाना तिर्नपर्दा त्यो रकम कसले बेर्होनुपर्छ ?

सम्बन्धित पदाधिकारी जिम्मेवार हुनुपर्छ। बजेटको व्यवस्था नभएर कर नतिरेको हो वा बजेट भएर पनि नतिरेको हो त्यो हेर्नुपर्छ। हामीले कर लिने हो, कर तिर्न कसलाई जिम्मेवार बनाउने भन्ने सम्बन्धित पदाधिकारीको कुरा हो।

चन्द्रमान श्रेष्ठ
महानिर्देशक, यातायात व्यवस्था विभाग

गृह मन्त्रालयले दिएको गाडी शान्तिमन्त्रीले चढिरहनुभएको छ भने कर तिर्ने जिम्मेवारी कसको ?

हामी सवारीधनी हेर्छौं। कसले चढेको छ त्यो हेर्दैनौं। गृह मन्त्रालयका नाममा दर्ता छ भने समयमा कर तिर्ने काम गृह मन्त्रालयको हो।

सम्पादकीय

पृथ्वीनारायणलाई सम्झौं

आज २७ पुस। विसं. १७७९ पुस २७ गते तत्कालीन गोर्खा राज्यमा भावी शासकका रूपमा पृथ्वीनारायण शाहको जन्म भएको दिन। पृथ्वीनारायण शाह भन्नेबित्तिकै आमनेपालीको बुझाइ हुन्छ– राष्ट्रिय एकताका प्रतीक। त्यस समयका बाइसे, चौबिसेलगायत टुक्रे राज्यहरूलाई एकीकरण गरी हालको नेपाल निर्माण गर्ने व्यक्तिका रूपमा पृथ्वीनारायण शाहलाई सम्झँदै आइएको हो।

अनेक जातजाति र सम्प्रदायमा विभक्त त्यस बेलाको राज्य संरचनालाई एकत्रित गरेर आमनेपालीलाई एउटै मालामा उन्ने जुन कार्य उनले गरे, त्यसका लागि हरेक वर्ष उनको जन्मदिन २७ पुसलाई 'पृथ्वीजयन्ती तथा राष्ट्रिय एकता दिवस'का रूपमा मनाइँदै आएको थियो। विसं. ०६२/६३ को दोस्रो जनआन्दोलनपछि राजतन्त्र समाप्तिसँगै एकता दिवस पनि खारेज गरियो/मनाउन छाडियो। र, फेरि १० वर्षपछि तिनै पृथ्वीनारायण सम्झनुपर्ने र नपर्ने अनेक कोणका बहस सुरु भएका छन्, बेग्लै समय र सन्दर्भमा। त्रिभुवनको निधनपछि राजा बनेका महेन्द्रले २०१२ सालमा राष्ट्रिय एकता दिवस मनाउने निर्णय गरे। अक्षुण्ण रूपमा यो लामो सयम कायम रह्यो। तर्क गर्नेहरूका लागि २७ पुस एउटा गतिलो हतियार बनेको छ। एक सातायता सञ्चारमाध्यममा पृथ्वीनारायण जन्मेको दिन पृथ्वी जयन्ती मनाउने/नमनाउने विषयमा बहस जारी छन्, दुई ध्रुवमा विभाजित भएर। तर, हामीले बुझ्नै पर्ने अहं विषय भनेको चाहिँ पृथ्वीनारायण शाहवंशीय राजा त अवश्य हुन् तर शाहवंशीय राजतन्त्रको पतनसँगै उनको योगदान पनि चटक्कै बिर्सन भने अवश्य मिल्दैन। अबको बहस यो दिशामा केन्द्रित भए पृथ्वीनारायणको सम्झाइमाथि न्याय हुन्छ।

पृथ्वी जन्मेको दिनलाई एकता दिवस नमनाउने निर्णयसँगै यो विषयलाई दलीय एजेन्डा मात्रै बनाइएन, अदालतसम्म पनि पुर्‍याइयो। जति उनको योगदानको चर्चा हुनुपर्ने हो, त्यसमा भने हामी कतै न कतै चुकेका अवश्य छौं। गणतन्त्र संस्थागत गर्ने नाममा विगतमा हामीले राजामहाराजाको सालिक तोड्यौं र नयाँ पुस्तालाई गणतन्त्र संस्थागत गर्न सालिक तोड्नुपर्ने गलत शिक्षा पनि दियौं। जसको जगमा नयाँ पुस्ताले पृथ्वीनारायणलाई हिरो कम भिलेन बढीका रूपमा चित्रित गरेका हुन्। तर, बुझ्नैपर्ने के हो भने ऐतिहासिक धरोहर र व्यक्ति राष्ट्रका विभूति र सम्पत्ति हुन्, सधैं बनाइनु र जोगाइनुपर्छ। हिटलरको इतिहास लोकप्रिय हुने तर पृथ्वीनारायण गलत हुने मानसिकता हामीले उनलाई सम्झिरहँदा तोड्नै पर्छ। बाइसे चौबिसे राज्य एकीकरण गरेर आधुनिक नेपाल बनाउने पृथ्वीनारायणको अभियान साम्राज्यवाद होइन। तत्कालीन समयको आवश्यकता थियो। यदि, उनले त्यसबेला एकीकरण अभियान नथालेको भए हामीलाई ब्रिटिस साम्राज्यबाट जोगाउने अस्त्र पनि हुने थिएन। पृथ्वी जयन्ती या एकता दिवसमा बिदा दिने/नदिने बहस बेग्लै विषय हो, यो सरकारको निर्णयमा निर्भर रहन्छ। तर, आजको दिन कम्तीमा पृथ्वीनारायण शाहलाई सम्झौं। र, उनले गरेका सबैखाले योगदानको समीक्षा गरौं।

सरकारलाई सुझाव

■ श्यामप्रसाद मैनाली

नेपालमा प्रजातान्त्रिक र लोकतान्त्रिक समयमा गठन भएका सरकारहरूको पक्षमा जनता कहिल्यै उभिन सकेनन्। राष्ट्रियताको मूल्यमा संविधान जारी हुँदाका बखत सुशील कोइराला नेतृत्वको सरकार र त्यसपछि कोइराला सरकारकै विसारदको रूपमा मधेसी आन्दोलनको समस्या बोकेर सिंहदरबारमा एक थान तस्बिर झुन्ड्याउने हतारोमा केपी शर्मा ओलीजी प्रधानमन्त्रीको तातो कुर्सीमा वहाली हुन पुग्नुभयो। उहाँले राष्ट्रियताको पक्षमा दृढ रही अघि बढ्नेगरी दिएको प्रतिबद्धताका कारण नेपाली जनताले खासै विरोध गरेका छैनन्। ०४६ सालपछि संविधान जारी गरेको श्रेय सुरक्षित गर्ने सुशील सरकार र मधेसीहरूसँग घुँडा नटेक्ने दृढता प्रकट गरेको ओली सरकार मात्रै यस्ता सरकार भए, जसलाई नेपाली जनताले राष्ट्रियता नै कमजोर हुने गरी काम नगरेकाले प्रशंसा नगरे पनि विरोध गरेनन्। यस अर्थमा यी दुईओटा सरकारले जनताको समर्थन पाएका थिए, पाइराखेका छन्। तर, यसको निरन्तरता कहिलेसम्म त? अब प्रश्न उठ्न थालेको छ। सरकार अनिर्णयको बन्दी बन्दै गएको आलोचना अब सुरु हुन थालेको छ।

यो स्तम्भकार ०४५ सालको नेपाल-भारत व्यापार तथा पारवहन सन्धिमा गतिरोध आएका कारण पेट्रोलियम पदार्थलगायतको दैनिक उपभोगका सामग्रीको आपूर्ति बन्द भएको, तत्कालीन राजा स्वर्गीय वीरेन्द्रले राष्ट्रियताको पक्षमा अडान लिएको, त्यस बखतका प्रधानमन्त्री स्वर्गीय मरिचमान सिंह श्रेष्ठ नेपालगन्ज आई समस्याको समाधानमा विशेष गम्भीरता देखाएको, कुपन उपलब्ध गराई त्यसैको आधारमा उपलब्ध भएका सामग्री जनतालाई उपलब्ध गराएको, अनौपचारिक रूपमा सामान भित्र्याउने रणनीति अवलम्बन गरेको, हाल पटकपटक सरकार र प्रतिपक्षको भूमिकामा रहने दलले भारतले खडा गरेका समस्याका पक्षमा त्यस समय वक्तव्यबाजी गरेको, तत्कालीन परराष्ट्रमन्त्री स्व. शैलेन्द्रकुमार उपाध्याय समस्या समाधानका लागि पहल गर्न भारत जाँदा भारतीय प्रधानमन्त्रीले भेट नदिएको, गैरकूटनीतिक भाषा प्रयोग गरी फर्काएको, यो समस्या करिब १५ महिना रही नेपालको निरपेक्ष राजतन्त्र संवैधानिक हैसियतमा परिणत भई ०४६ सालको जनआन्दोलन सफल भएपछि मात्र यो सन्धिमा पुनः हस्ताक्षर भएको तर हालका दिनको जस्तो जनताले अत्यन्त ज्यादा पीडा भोग्नु नपरेको स्मरण गर्छ। विदेशीसामु घुँडा नटेक्ने राजा वीरेन्द्रको अडान र भारतले असहयोगको नीति अवलम्बन गर्नुका पछाडि धेरै अगाडिदेखिको राजनीतिक घटनाक्रम जिम्मेवार थियो। यसमा व्यक्तित्वको द्वन्द्व त थियो नै तर जनतालाई राहत दिने क्रममा वर्तमान सरकारभन्दा त्यस समयको मरिचमान सरकार नै अब्बल देखियो। इमानदारिताका साथ यसलाई सबैले स्विकार्नुपर्ने अवस्था छ।

सरकार जनताप्रति जिम्मेवार हुनुपर्छ। लोकतन्त्रमा जनतालाई सार्वभौम मानिन्छ। जनताका समस्यालाई टुलुटुलु हेरेर बस्ने सरकारलाई अकर्मण्य सरकार भनिन्छ। यस्तो सरकारलाई जनताको समर्थन, सम्मान र विश्वास रहँदैन। यतिखेर देशको अवस्था विचित्र छ। आर्थिक वृद्धि दर अत्यन्त न्यून हुने, राजस्व असुलीमा अत्यन्तै कमी आएको सार्वजनिक अभिव्यक्ति अर्थमन्त्री निश्चिन्तता साथ दिन पुग्छन्। रक्सौल नाकाबाहेक अन्य नाकाबाट आयात सञ्चालन भएको छ। सम्प्रेषित समाचार सुन्दा, अध्ययन गर्दा पेट्रोलियम पदार्थ र एलपी ग्यासको आपूर्ति राम्रै मात्रामा भएको पाइन्छ। सार्वजनिक सवारीसाधनदेखि व्यक्तिगत सवारीले इन्धन पेट्रोल पम्पबाट खासै पाउन सकेका छैनन्। ग्याँसका लागि स्थायी भिड प्रत्येक डिपोमा प्रायः देख्न सकिन्छ, तर सहज हिसाबले ग्याँस पाइन्न। दैनिक उपभोगका सामानको मूल्य ३ सय प्रतिशतसम्म बढेको पीडा गृहिणीहरू व्यक्त गर्छन्। ८ हजार रुपैयाँमा ग्याँस र ३ सय रुपैयाँ लिटरमा पेट्रोल सहजै उपलब्ध हुन्छ। यतिखेर देश कालोबजारीबाट धानिएको छ, यसको एउटै प्रमाण तेलको आपूर्ति असहज भएको परिस्थितिमा सडकमा गाडीहरूको जाम भएको छ। कालोबजारी नियन्त्रण गरी नेपाल भित्रिएका सामानको वितरण पारदर्शी बनाउन सरकार किन चाहिराखेको छैन? प्रहरी र सेनाका ब्यारेकमा ग्याँसको अभाव छैन। सरकार र यसको संयन्त्रले यो दुःखको आभासै गर्नुपरेको छैन। राजनीतिक दलका कार्यकर्ता कालोबजारियामा परिणत भएका छन्। देशमा तस्करी र कालोबजारी संस्थागत हुँदै गर्दा राजा निरोलाई पनि विस्थापित गर्न सक्षम पात्रका रूपमा प्रधानमन्त्री ओलीजी देखिएका छन्। यसबाट सरकार प्रमुखलाई आत्मग्लानि हुनुपर्ने हो, त्यसको आभास पनि जनताले गर्न सकेनन्।

सरकारका क्रियाकलापलाई एक पटक समीक्षा गरौं। मधेसवादीको आन्दोलनबाट पीडित तराईका जनता, जहाँ नेपाली कांग्रेस र एमालेको वर्चस्व कायम रहेको मात्रै होइन सरकार चलाउने हैसियतसमेत उनीहरूले बनाइदिएका छन्। ती दुःखी र पीडित जनतालाई मलमपट्टी गर्ने दायित्व नेपाली कांग्रेस र एमालेको नै हुनुपर्ने हो। तर, तराईमा बालबालिका विद्यालय जानबाट वञ्चित छन्, जनताको दैनिकी कष्टकर भएको छ, तराईमा मधेस आन्दोलनका स्वघोषित नेताले संविधानबारे फैलाएका भ्रमका सम्बन्धमा यथार्थ अवस्था जनतालाई बुझाउने विषयसमेत प्रभावकारी रूपमा अघि बढ्न सकेन। सरकारको काम ठुलो मन्त्रिपरिषद् बनाई उपप्रधानमन्त्रीको संख्या एक दर्जन पुर्‍याई गौरव मान्ने पो हो कि? भूकम्पपीडितका नाममा मन्त्री र दलका नेताका सन्ततिले निर्लज्ज विदेश भ्रमण गर्दा कार्यक्रमका आयोजक देशले अवधि नै छोट्याई टोली फिर्ता गर्दा देशको शिर झुकेकोमा प्रधानमन्त्रीलाई पटक्कै असर गरेन, गरेको आभास मिलेन। त्यसैले अब प्रधानमन्त्री एक पटक जनताको पक्षमा उभिएर देखिने गरी केही काम गर्नुपर्ने समय आएको छ। यसतर्फ ध्यान जान जरुरी छ।

सरकार प्रमुखले केही काम शीघ्र थालनी गर्नुपर्छ। सबैभन्दा पहिला प्रत्येक परिवारलाई कुपनको व्यवस्था गरी प्राप्त सामग्री सहजै पाउने व्यवस्था मिलाउन जरुरी छ। यसका लागि स्वयं प्रधानमन्त्रीले क्रियाशीलता देखाउनुपर्छ। पार्टीका नेतालाई भ्रष्टाचारको आरोपमा हुन लागेको छानबिनलाई सरकारले प्रोत्साहन प्रदान गर्नुपर्छ। कालोबजारी नियन्त्रण युद्धस्तरमा हुनु जरुरी छ। गृहमन्त्रीबाट भएको अधिकारको दुरुपयोगका सम्बन्धमा सरकारको धारणा बाहिर आउनुपर्छ। सरकार र मन्त्रीलाई जेजस्तो काम गर्न छुट नदिइएको सम्बन्धमा जनतालाई विश्वास गराउन सक्नुपर्छ। पूर्वविशिष्ट पदाधिकारीलाई राज्यकोषमा ठुलो दायित्व सिर्जना हुने गरी सेवा सुविधा थपी कालो टीका लगाएर बाहिरिने गल्ती प्रधानमन्त्रीले गर्नुहुन्न। यस्तो सुविधा सरकारले दिने हो भने उनीहरूको व्यक्तिगत सम्पत्ति सबै राष्ट्रियकरण गर्नुपर्ने तर्क सचेत जनता गर्न थालेका छन्। मन्त्रिपरिषद् जम्बो बनाउने कामको पछाडि कुनै गतिलो र विश्वस्त आधार जनताले देखेका छैनन्। किनकि, जनताको पक्षमा काम गर्न सकिँदैन भने सरकारमा बस्नुको कुनै उपादेयता रहँदैन। एमाओवादी र राप्रपा नेपालको समर्थन रहँदासम्म पदमा टाँसिइरहने सुविधा प्रधानमन्त्रीले प्राप्त गरी नै रहनेछन्। गणितीय हिसाब यही हो भने मन्त्रिपरिषद्का सदस्य थप हुँदै जानुको औचित्य नेपाली जनतालाई प्रधानमन्त्रीले प्रस्ट गराउन अत्यावश्यक भएको छ।

ठुलो आर्थिक दायित्व देशलाई बोकाई पूर्वविशिष्टहरूलाई सेवासुविधा थप गर्ने, कालोबजारी र तस्करीमैत्री वातावरण सिर्जना गर्ने, औपचारिक रूपमै कालोबजारी गर्न अनुमति दिने, दैनिक उपभोग्य सामानको अभावबाट जनतालाई पीडा दिइरहने, भूकम्पपीडितको नाममा सरकारमा सहभागी नेताकै सन्ततिलाई सुविधा दिने, देशद्रोही अभिव्यक्ति दिइरहँदा मूकदर्शक बनी यिनै उपहार नेपाली जनतालाई दिने हो भने ओलीजीको उखाने सरकार नेपालको राजनीतिक इतिहासमा सबैभन्दा कलंकित हुनेछ।

यतिखेरको अहं सवाल भनेकै मधेसीको आन्दोलन हो। यसको गन्तव्य नेपालको राष्ट्रियतामा समझदारी गराउने नै हो। पहाड, तराई र हिमालबिचको सद्भाव र सौहार्दतामा आँच पुर्‍याउने नै हो। त्यसैले यो समस्याको समाधान सहज छैन। जनमत मान्न तयार नहुने ८९ प्रतिशतले स्वीकार गरेको संविधान जलाउने, तराई छुट्टै देश भन्ने आधार पुगेको ऐलान गर्ने, तराईमा अब हिंसात्मक आन्दोलन गर्ने, साम्प्रदायिकता भड्काउने उद्घोष गर्नेहरूलाई रातो कार्पेट ओछ्याएर स्वागत मात्रै गर्ने वा त्यस्ताविरुद्ध राज्य कारबाहीमा पनि उत्रिने हो? यसबारे सरकारले जनतालाई सुसूचित गराउनुपर्ने अवस्था छ। सरकार समझदारी र वार्ताबाट मात्रै चल्दैन। लोकतन्त्रको गरिमा समझदारी र सहमति हो भने यसको अपरिहार्य आधार भनेको कानुनको शासन पनि हो। त्यसैले आज जनताबाट तिरस्कृत केही झुन्डको माग पूरा गर्न सरकार लागिपर्ने हो भने भोलिका दिनमा प्रायः सम्पूर्ण नेपालीको माग पूरा गर्नुपर्ने दिनको सामना पनि सरकारले गर्नुपर्नेछ। त्यसैले प्रदेश विभाजनको विषय सरकार, दलहरू र संसद्को निर्णय मात्र गर्नु अत्यन्त ठुलो गल्ती हुनेछ। यस विषयमा जनतालाई सोध्नु जरुरी हुन्छ। तराईमा रहने देशभक्त नेपालीको मत तराईलाई पहाड र हिमालबाट अलग्गै राख्न नहुन सक्छ। तराई मात्रै समग्र देश होइन, तर तराई पनि देश भने अवश्य हो। यो विषयमा सरकार र ठूला दलहरू गम्भीर हुनुपर्दछ। वार्ताबाट समझदारी हुने अवस्था कमै देखिन्छ। यदि यस्तो अवस्था रहेमा देशलाई अनिर्णयको बन्दी बनाउन पाइँदैन। यसको छिनोफानो गर्ने अधिकार जनतालाई दिन जनमतसंग्रहको घोषणा गरिदिँदा हुन्छ। लोकतन्त्रवादी भएको दलिल गर्ने जोकोहीले जनताको निर्णयलाई मान्नुपर्छ।

राजकाज चलाउने विषय सहज हुँदैन। राजनीतिक इतिहासलाई अध्ययन गर्ने हो भने देशको राजनीति देशभित्र विरलै रहेको छ। २००७, ०१७, ०४६, ०६३ सबै तिथिमितिले यही कुरा प्रमाणित गरिराखेका छन्। देशले सार्वभौम अधिकारको प्रयोग गर्दा छिमेकीको चासोलाई सम्बोधन गर्न सकिँदैन। त्यसैले सरकारमा रहेर विकृति र विसंगतिको स्रोत बन्ने प्रयास प्रधानमन्त्रीले गर्नु भएन। सबै विसंगतिमा सुधार गर्दै ०२७ सालदेखि ०७२ सम्म आइपुग्दा हामी पटकपटक नाकाबन्दीबाट पीडित छौं। यसको विकल्प भनेकै उत्तरतर्फबाट आपूर्ति प्रारम्भ गरी दक्षिणको एकाधिकार अन्त्य गरी दुवै छिमेकीबिच सौहार्द सम्बन्ध कायम गर्नु हो। यसैबाट देशको सार्वभौमसत्ताको रक्षा गर्न सकिन्छ। यो कार्य सम्पन्न गर्दा नेपालको राजनीतिक इतिहासमा प्रधानमन्त्रीको नाम स्वर्ण अक्षरमा अंकित हुनेछ, अन्यथा समय सबैभन्दा बलवान् हुन्छ। घटनाक्रमले सरकारबाट हट्नुपर्ने स्थिति आउन सक्छ। लोभीपापीहरूको संख्या मन्त्रिपरिषद्मा जेजति थपे पनि कुनै अर्थ रहनेछैन। यदि शीघ्र कारबाहीमा क्रियाशीलता नदिने हो भने सबैभन्दा अकर्मण्य सरकार र अक्षम प्रधानमन्त्रीको छवि वर्तमान प्रधानमन्त्रीले प्राप्त गर्ने वातावरण बन्दै गएको विश्लेषण बाक्लै सुन्न थालिएको छ। त्यसैले ठुलो आर्थिक दायित्व देशलाई बोकाई पूर्वविशिष्टहरूलाई सेवासुविधा थप गर्ने, कालोबजारी र तस्करीमैत्री वातावरण सिर्जना गर्ने, औपचारिक रूपमै कालोबजारी गर्न अनुमति दिने, दैनिक उपभोगका सामानको अभावबाट जनतालाई पीडा दिइरहने, भूकम्पपीडितको नाममा सरकारमा सहभागी नेताकै सन्ततिलाई सुविधा दिने, देशद्रोही अभिव्यक्ति दिइरहँदा मुकदर्शक बनी यिनै उपहार नेपाली जनतालाई दिने हो भने ओलीजीको उखाने सरकार नेपालको राजनीतिक इतिहासमा सबैभन्दा कलंकित हुनेछ। यसमा प्रधानमन्त्री र सरकारमा रहनेहरूले गम्भीरतापूर्वक चिन्तन गर्नु बुद्धिमानी हुनेछ।

(मैनाली पूर्वसचिव हुन्।)

पृथ्वीनारायण र राष्ट्रिय एकता दिवस

■ दीर्घराज प्रसाईं

राष्ट्र निर्माता पृथ्वीनारायण शाहको जन्म विसं. १७७९पुस २७ गते भएको हो। विसं. १७९९ साल चैत २५ गते, रामनवमीका दिन २० वर्षको उमेरमा गोर्खामा राज्यारोहण गरेका युगपुरुष पृथ्वीनारायण शाह सम्पूर्ण नेपाल र नेपाली जनताका भाग्यनिर्माता र गौरव हुन्। अहिलेको 'विशाल नेपाल' सम्राज्यवादी शक्तिसँग भिडेर स्थापित भएको राष्ट्र हो। अमेरिका, जर्मनी, इटाली, जापानलगायत यस्ता कैयौं देश अन्धकारमा रहेका अवस्थामा पनि पृथ्वीनारायण शाहको दूरदर्शी नेतृत्वबाट बेलायती साम्राज्यले यस क्षेत्रलाई आफ्नो कब्जामा राख्न असफल भएको थियो। चन्द्र-सूर्य अंकित झन्डा फहराएर पृथ्वीनारायण शाहबाट हिमवत्खण्ड नेपालको अस्मिता र मौलिकतालाई जीवन्त राख्ने कार्य भएको हो। विशाल नेपालको सिर्जना हुनुभन्दा अगाडि हिमवत्खण्डको यो क्षेत्र थुप्रै स-साना राज्यहरूमा विभाजित थियो। पूर्वमा ब्रह्मपुत्र, पश्चिममा हिन्दुकुश, उत्तरमा कैलाश मानसरोवर र दक्षिण गंगासम्मको भूभाग हो, हिमवत्खण्ड नेपाल। यस क्षेत्रमा शक्तिशाली बेलायती साम्राज्यको आँखा परिसकेको अवस्थामा पृथ्वीनारायण शाह जस्तो सपूत गोर्खामा नजन्मिएका भए यो क्षेत्रको अस्मिता उसैबेला गुमिसक्ने थियो। 'मेरा साना दुःखले आर्ज्याको मुलुक होइन, सबै जातको फूलबारी हो, सबैलाई चेतना भया' भन्ने पृथ्वीनारायण शाहको दिव्योपदेशले सम्पूर्ण नेपालीलाई उत्प्रेरित गराइरहेको छ।

पृथ्वीनारायण शाहले नेपालको एकीकरणको महायज्ञमा सक्रिय बनेर कान्तिपुर विजय गरेपछि कान्तिपुर, ललितपुर, भक्तपुरमा इसाईहरूले प्रभाव जमाएर धर्म परिवर्तन गराइरहेको थाहा पाएर उपत्यकाबाट इसाई पादरी केपुचिन र अन्य इसाईहरूलाई निष्कासन गरेका थिए। यसरी इसाईहरूलाई यो क्षेत्रबाट लखेटेपछि उनीहरू नेपालको हिन्दु अधिराज्य र पृथ्वीनारायण शाहसँग आक्रोशित भएकाले नेपालमा हिन्दुत्व र पृथ्वीनारायण शाह तथा उनले एकीकरण गरेको भूमिलाई ध्वस्त बनाउन पर्खेर बसेका थिए। नेपालमा उनीहरूले चाहेको जस्तै व्यक्ति माओवादीभित्र केही भेट्टाए। यी माओवादीभित्रका केही नेता क्याथोलिक भएकाले उनीमार्फत नै पृथ्वीनारायण शाहको सालिक भत्काउने, राष्ट्रिय एकता ध्वस्त गराउने कार्यमा सरिक गराइए। ०६३ पछि गोर्खामै जन्मिएका बाबुराम भट्टराईले पृथ्वीनारायण शाहको अपमान गर्न अनेकौं कुतर्क प्रस्तुत गर्दै पृथ्वीनारायण शाहलाई सामन्तीका नाइके भनेर कान्तिपुरमा लेखे- 'पृथ्वीनारायण शाहले सामन्ती राज्य सुरु गरे। पृथ्वीनारायण शाहले धार्मिक आधारमा खस आर्यहरूलाई माथिल्लो जातको मान्ने र अरू जातलाई तल्लो जातका मान्ने गर्थे। पृथ्वीनारायण शाहले निर्माण गरेको राज्य वर्गीय र जातीय उत्पीडनमा आधारित थियो' भन्दै राष्ट्र निर्माताविरुद्ध विष वमन गर्दै आएका थिए। यिनै भट्टराईले कथित जनयुद्धको बेला पृथ्वीनारायण शाहको सालिक भत्काउने अभियान पनि चलाए।

उनले पृथ्वीनारायण शाह र राष्ट्रिय एकता दिवसप्रति प्रतिशोध राखेर ०६३ सालपछि नेपालीले औपचारिक रूपमा मनाउँदै आएको राष्ट्रिय एकता दिवस खारेजी गर्न गिरिजाप्रसाद कोइराला र उनका गृहमन्त्री कृष्ण सिटौलालाई दबाब दिए। स्मरण रहोस्, जयप्रकाश मल्लको समयमा कान्तिपुरमा अंग्रेजको दूत भएर इसाई धर्मको प्रचार गर्ने पादरीहरू 'व्यापारको साथ बाइबल र बाइबलको साथ तरबार' भन्ने उक्ति पृथ्वीनारायण शाहलाई जानकारी भइसकेको हुँदा यस्ता परचक्रीलाई थुम्थुम्याएर राखिछाड्नुभन्दा उपत्यका विजय गरेपछि क्रिश्चियन धर्म प्रचारक पादरीलाई यहाँबाट धपाएर चर्चलाई अर्कै काममा प्रयोगमा ल्याएका हुनाले केपुचिन पादरी आक्रोशित हुँदै पृथ्वीनारायण शाहलाई बदनाम गर्न 'पृथ्वीनारायण शाहले कीर्तिपुरेहरूको १७ धार्नी नाक काटेका थिए' भनेर झुठा कुरा बेलायतका कर्क पेट्रिकलाई लेख्न लगाएका थिए। तर, पृथ्वीनारायण शाह त्यस्ता क्रूर थिएनन् र आफ्नो कब्जामा आइसकेका राज्यका जनताको संरक्षण गर्नु राजाको कर्तव्य हो भन्ने कुरा उनलाई राम्ररी थाहा थियो। त्यसबेला पृथ्वीनारायण शाह नुवाकोटमा थिए र त्यसरी नाक काट्ने आदेश दिएका थिएनन्।

१७ धार्नी नाक काट्दा कति जनसंख्या चाहिन्छ? यिनै झुटा कुरालाई कतिपय नेपाली लेखकसमेतले उद्धृत गर्ने कुकर्म गरेकाले पनि अरू धेरै भ्रम थपिन गएको हो। वास्तवमा यी सबै झुटा र पृथ्वीनारायण शाहलाई बदनाम गर्ने षड्यन्त्र थिए। कीर्तिपुरेहरूको नाक काटियो भन्ने कुरा हारिएको कुरालाई 'तिललाई पहाड बनाउने काम' मात्र भएको हो। ०६३ सालपछि माओवादीहरूले त्यही रिस फेर्ने कुकृत्य गरे। बाबुराम भट्टराईकै सक्रियतामा नेपाललाई धर्मनिरपेक्ष, गणतन्त्र घोषणा गराउन यत्रतत्र दबाब दिने काम गरेर नेपाललाई इसाईकरण गराउन सजिलो बनाए।

पृथ्वीनारायण शाहले एकीकरण गरेर विभिन्न जातजाति, धर्म, वेशभूषामा विभाजित नेपालीलाई एक नेपाली जातिमा परिणत गराएका थिए। नेपालको एकीकरण हुनुभन्दा अगाडि नेपाली भाषा अनेकौं जातीय भाषाबिच अन्तरभाषाको रूपमा व्यापक भइसकेकाले सबै नेपालीको साझा सरकारी भाषाको रूपमा स्वतः रूपान्तरण भयो। पृथ्वीनारायण शाहबाट विशाल नेपालको एकीकरणको सन्दर्भमा यस क्षेत्रका तमाम हिन्दु-बौद्धलाई फिरंगीहरूविरुद्ध संगठित गराउन गोरखनाथबाट कानफट्टा योगीहरू रातिराति भूतप्रेत भगाउन फेरी लगाउन चौतर्फी खटाइएको थियो। कानफट्टा योगीहरूले त्यसबेला शंकास्पद फिरंगी र अन्य विदेशी गुप्तचरको कहीं कतै सक्रियता भेटेमा गोर्खाका राजालाई जाहेर गर्ने गर्थे। फेरी लगाउने परम्परा अद्यापि पूर्वमा ब्रह्मपुत्र र पश्चिममा काँगडासम्म कायमै छ। त्यस्तै, घरघरबाट हरेक नरनारीमा सैनिक शक्ति जागरण होस् भन्नका लागि खाँडो जगाउने अभियानको थालनी भएको थियो। खाँडोलाई राष्ट्रिय गानको रूपमा मेला वा अन्य जागृत स्थललगायत विवाहहरूमा कण्ठस्थ पाठ गर्ने गरिन्थ्यो। अहिले पनि नेपालीले विवाहको शुभ लगनको बेलामा इतिहासको पाठ स्वरूप खाँडो जगाउने गरेको पाइन्छ।

१७ धार्नी नाक काट्दा कति जनसंख्या चाहिन्छ? यिनै झुटा कुरालाई कतिपय नेपाली लेखकसमेतले उद्धृत गर्ने कुकर्म गरेकाले पनि अरू धेरै भ्रम थपिन गएको हो। वास्तवमा यी सबै झुटा र पृथ्वीनारायण शाहलाई बदनाम गर्ने षड्यन्त्र थिए।

पृथ्वीनारायण शाहले उत्तरमा ठुलो राष्ट्र चीन र दक्षिणमा ठुलो राष्ट्र भारतबिच कस्तो कूटनीति अवलम्बन गर्नुपर्छ भन्ने कुरा राम्ररी बुझेर भनेका थिए- 'यो राज्य दुई ढुंगाबिचको तरुल जस्तो रहेछ। चीनको बादशाहसँग ठुलो घाहा (राम्रो सम्बन्ध) राख्नू, दषिनको समुन्द्रको बादशाहसित घाहा त राख्नु, तर त्यो महाचतुर छ। देशका महाजनहरू हाम्रा मुलुकमा आया भन्या दुनियाँ कंगाल गरी छाड्छन्।' यस्ता तथ्य कुरा त्यसबेलै भन्ने पृथ्वीनारायण शाह कति दूरदर्शी थिए भन्ने कुरा अहिले दक्षिणको चलखेलबाट स्पष्ट हुन्छ। कीर्तिपुर विजय गरेपछि जयप्रकाश मल्लको सहयोगार्थ कर्नेल किनलोकको नेतृत्वमा आएको २४ सय अंग्रेजी फौजलाई सिन्धुलीबाटै डाँडा कटाएको थियो गोर्खाली फौजले। अंग्रेज फौज आक्रमण गर्न आउन लागेको सूचना सिन्धुलीबाट रामचन्द्र प्रसाईंले पृथ्वीनारायण शालाई पत्र लेखेर पठाएका थिए। त्यही पत्रको आधारमा रामचन्द्रलाई प्रतिउत्तर पठाई आफ्ना सेनापति रामकृष्ण कुँवर र अन्य फौज पठाइएको थियो। सिन्धुलीबाट अंग्रेजी फौज उकालो लाग्न थालेपछि जयनारायण मगरलगायत गोर्खाली फौजले अंग्रेजी फौज लखेटेका थिए, जसमा केही मारिए, केही औलोले मरे, अरू केही भागेका थिए। त्यसपछि काठमाडौंमा आक्रमण गर्न मिरकासिमको नेतृत्वमा आइलागेका मुस्लिम फौज र अंग्रेजी फौजको षड्यन्त्रलाई मकवानपुर गढीबाटै लखेट्ने काम भयो। कतिपय लेखक भन्छन्- 'पृथ्वीनारायण शाहले गोर्खा राज्यको विस्तार गरेका थिए। तर, त्यो गोर्खा राज्यको विस्तार नभएर हिमवत्खण्डका क्षेत्रका स-साना हिन्दु राज्यहरूको एकीकरण नै थियो।' गोर्खा, लमजुङ, तनहुँ, कास्की, पाल्पा, बाइसी, चौबिसी, मकवानपुर, काठमाडौं, ललितपुर, भक्तपुर आदि सबै हिन्दु राज्यको अवस्था अत्यन्त नाजुक भएको र अंग्रेजले यस क्षेत्रमा आँखा गाडेर आक्रमण गर्ने अवस्था थियो।

विसं. १८०० मा गोर्खाका राजा पृथ्वीनारायण शाहले बनारसको भ्रमण गरेको अवस्थामा विश्वनाथको मन्दिर मुसलमान सम्राट् औरंगजेबले भत्काएपछि भग्नावशेषको अवस्थामा नै थियो। त्यसले पृथ्वीनारायण शाह साह्रै चिन्तित थिए। उता इस्ट इन्डिया कम्पनीले भारतका विभिन्न राज्यमा हिन्दु धर्म र संस्कृतिको नाश गराएर इसाई धर्म लादन् हिन्दुहरूलाई आक्रमण गर्ने, मार्ने, मन्दिर भत्काउने, धम्क्याउनेलगायत अनेकौं अत्याचार फिरंगीहरूको देखेर हिमवत्खण्डको यो क्षेत्र जोगाउन पृथ्वीनारायण शाहलाई जिम्मेवारी महसुस भएको हो। अंग्रेजको अत्याचार देखेर हिमवत्खण्डका हिन्दु राज्यहरूलाई एकीकरण गर्न उनलाई जागृत गराएको थियो।

नेपालको एकीकरण गर्ने उद्देश्यबाट प्रेरित भएर पृथ्वीनारायण शाहले बनारसबाट हातहतियार बनाउने कारखानाको निरीक्षण गरी हातहतियार बनाउने र मर्मत गर्ने मुसलमान कालीगढ, केही हातहतियार र मुसलमान योद्धासमेत गोर्खामा ल्याएका थिए। राष्ट्रिय एकीकरणको अभियानमा काठमाडौं उपत्यका विजयपछि सिंहासनमा आसीन हुनुभन्दा पहिला शाक्य वंशकी जीवित कुमारीको हातको टीका लगाएर कुमारीको पाउमा ढोग गरेर मात्र पृथ्वीनारायण शाह राजसिंहासनमा बसेका थिए। यस कुराले नेपाल अधिराज्यका सम्पूर्ण धर्म, जाति र यस क्षेत्रको परम्परालाई शिरोधार्य गर्न सकेको बोध गराउँछ। यसरी भावनात्मक रूपले पृथ्वीनारायण शाहले साम, दाम, दण्ड, भेदको नीति लिएर तमाम जातजातिलाई राष्ट्रिय एकीकरणको महायज्ञमा समाहित गराई हिन्दु र बौद्धको यो आधिकारिक थलोको रक्षा गरेका थिए। राष्ट्रनिर्माता पृथ्वीनारायण शाह हामी नेपालीका गौरव हुन्। अतः नेपाल सरकारले पृथ्वीजयन्ती र राष्ट्रिय एकता दिवसको रूपमा मनाइँदै आएको २७ पुसलाई सार्वजनिक बिदासहित निरन्तरता दिई राष्ट्रिय एकता दिवशको रूपमा मनाउने निर्णय गरेर नेपालको गौरव बचाउने काम गरियोस्।

दक्षिण एसिया

उत्तर प्रदेशको चुनावी संकेत

प्रधानमन्त्री नरेन्द्र मोदीको निर्वाचन क्षेत्र वाराणसीसमेत सबै उत्तर प्रदेशमै भाजपालाई जबर्जस्ती झट्का दिँदै सत्तारूढ समाजवादी पार्टीले जिल्ला पञ्चायत चुनावमा जस्तो सफलता हासिल गरेको छ, त्यसले वर्तमान राजनीतिक अवस्थाको संकेत त दिएकै छ। यसबाट राम्रै झट्का अर्को राष्ट्रिय दल कांग्रेसलाई पनि लागेको छ, तर गत साल भएको लोकसभा चुनावमा प्राप्त अप्रत्याशित सफलतालाई मध्यनजर गर्दा भाजपाको केही राम्रो अवस्था थियो। लोकसभा चुनावमा मात्र पाँच सिटमा समेटिएको थियो भने मुख्य विपक्षी दलले त खाता खोल्नसम्म सकेन। तर, जिल्ला पञ्चायतको चुनावी परिणामले भन्छ कि त्यस चुनावी लहरको वर्तमान राजनीतिमा बढी प्रभाव पर्नेछैन। लोकसभा चुनावमा दुखद ढंगले परास्त भएको बसपाले पनि जिल्ला पञ्चायत चुनावमा जहाँतहीँ आफ्नो मजबुती साबित गरेको छ। यसबाट प्रस्ट भएको छ कि लोकसभा चुनाव परिणामबाट अति उत्साहित भाजपालाई आउने वर्ष हुने विधानसभा चुनावमा राम्रो प्रदर्शनका लागि अझै राम्रो मिहिनेत गर्नुपर्नेछ।

तर्क गर्न सकिन्छ कि स्थानीय चुनावमा अक्सर स्थानीय समीकरण नै निर्णायक हुन्छ। यो पनि कि यी चुनावमा जहाँतहीँ प्रहरी प्रशासनको आडमा नियन्त्रण पनि कम गरिएन, तर यसबाट चुनाव परिणामको महत्त्व तथा असर कम हुँदैन। बसपा कहीँकहीँ प्राप्त सफलताको बलमा हराएको आत्मविश्वास फिर्ता पाउने कोसिस गर्न सक्छ। नरेन्द्र मोदी जुन वाराणसीबाट जितेर प्रधानमन्त्री बने, त्यहाँ पनि जिल्ला पञ्चायत सिट सपाले सानदार अन्तरले जितेको छ। भाजपाले पश्चिमी उत्तर प्रदेशमा थोरै सन्तोषजनक प्रदर्शन अवश्य गरेको छ, तर आफ्नो प्रदेश अध्यक्ष लक्ष्मीकान्त वाजपेयीको गृह जनपद मेरठमा प्राप्त मतले उसलाई लामो समयसम्म तनाव दिइरहनेछ।

लगभग डेढ वर्षमै मोदी लहरको यस्तो उतारले केही स्वाभाविक सवाल उठाउँछ, जसको जवाफ भाजपाले विधानसभा चुनावभन्दा अगाडि नै खोज्नुपर्छ। यद्यपि, जिल्ला पञ्चायत चुनावको परिणामले यस ठोस यथार्थको नजिक पनि संकेत गरिरहेको छ कि लहरको बलमा प्राप्त लोकसभा चुनावी सफलतालाई राजनीतिक मिजाजको संकेत मान्नुहुँदैन। ध्यान रहोस् कि उत्तर प्रदेशमा जस्तै बिहारका मतदाताले पनि लोकसभा चुनावमा भाजपालाई शिरमा बसाएको थियो, तर विधानसभा चुनावमा तेस्रो स्थानमा धकेलियो। उत्तर प्रदेश तथा बिहार दुवै राज्यमा क्षेत्रीय राजनीतिक दलको दबदबा रहेको छ। यस्तोमा तल्लो तहमै अवस्था सुधार नगरीकन भाजपा-कांग्रेस सम्मिलित राष्ट्रिय दलले ठुलै भ्रम पालिरहनु हुँदैन।

(भारतबाट प्रकाशन हुने 'दैनिक ट्रिब्युन'को सम्पादकीय)

लेख तथा प्रतिक्रियाका लागि
इमेल : merobichar@gmail.com
फ्याक्स : ०९७७-१-५०११५९४ पो.ब.नं.: २०५०३ काठमाडौं

छोटकरी

बोको हरामका १२ लडाकु मारिए

लागोस/एएफपी- नाइजेरियामा सैनिकले गरेको कारबाहीको क्रममा शनिबार मात्र बोको हराम आतंककारी समूहका १२ सदस्य मारिएका छन् । गत महिनादेखि नाइजेरियामा बोको हरामका लडाकुको ज्यादतीविरुद्ध सरकारी सेनाले सशक्त कारबाही थालेको हो ।

बोको हरामको ज्यादतीविरुद्ध नाइजेरियाको सैनिकले आक्रामक कारबाही सुरु गरेको स्रोतले शनिबार सो जानकारी दिएको छ । यस कारबाहीका क्रममा केही सैनिक घाइते पनि भएका छन् ।

नाइजेरियामा गत ६ वर्षयता इस्लामिक आतंककारी समूहले जारी राखेको हत्या, हिंसा र आतंकको क्रममा हजारौं व्यक्तिले ज्यान गुमाएका छन् । नाइजेरियामा सन् २००९ देखि बोको हराम आतंककारी समूहले जारी राखेको हत्याहिंसामा १७ हजारभन्दा बढी व्यक्तिको मृत्यु भएको छ । जारी आक्रमणको त्रासले २६ लाख सर्वसाधारणले घर छोडी भागेको बताइएको छ ।

बम आक्रमणमा सरकारी अधिकारीको मृत्यु

मोगादिसु/सिन्हवा- सोमालियाको राजधानी मोगादिसुको उत्तरमा पर्ने सिबिस् जिल्लामा आइतबार बिहान कार बम आक्रमण भएको समाचार छ ।

सो आक्रमणमा परी कम्तीमा एक सरकारी अधिकारीको ज्यान जानुका साथै अर्का एक अधिकारी घाइते भएको प्रहरी स्रोतले जानकारी दिएको छ ।

सोमालियामा अल साबाब आतंककारी समूहले यस प्रकारको आतंककारी घटना गराउँदै आएको पाइन्छ । यस आक्रमणको विस्तृत विवरण प्राप्त नभएको अनुसन्धान जारी रहेको प्रहरी स्रोतले जानकारी दिएको छ ।

लागू औषध तस्करसँग हलिउड नायकले भेटेको खुलासा

एजेन्सी
मेक्सिको सिटी, २६ पुस

मेक्सिकोका कुख्यात लागू औषध तस्कर जोयक्विन गुजम्यान अर्थात ईआई च्याम्पो जेलबाट फरार भए पनि हलिउड नायक सिन पेन्नले भेट गरी अन्तर्वार्तासमेत लिएको खुलासा भएको छ ।

गत जुलाईमा फरार भए पनि उनीहरूबिच अक्टोबरमा मेक्सिकोको एक जंगलमा गोप्य रूपमा भेट भएको शनिबार प्रकाशित रोलिङ स्टोनले जनाएको छ । स्टोनले उनीहरूबिच करिब ७ घन्टा वार्ता भएको र सो क्रममा विभिन्न विषयका साथै लागू औषधको कारोबारका विषयमा पनि छलफल भएको उल्लेख गरेको छ ।

च्याम्पो मेक्सिकोकै उच्च सुरक्षा भएको अल्टिप्लानो जेलबाट गत जुलाईमा फरार भएका र गत शुक्रबार उनी पुनः समातिएका थिए । मेक्सिकोका एक अधिकारीले पेन्नको गोप्य भेटले उनलाई पक्राउ गर्न सजिलो भएको दाबी गरेका छन् । मेक्सिकोका अधिकारीले पनि उनले आफ्नो बारेमा चलचित्र निर्माणका लागि भएका संवादहरूका आधारमा पक्राउ गरिएको जनाएका थिए ।

उनीहरूबिच मेक्सिकोको दुरान्गो राज्यको एक जंगलमा २ अक्टोबरमा भेट भएको र त्यसपछि उनीहरूबिच बारम्बार फोनमा कुरा हुने गरेको पनि स्टोनले उल्लेख गरेको छ । सो कुराको सूचना पाएका आधारमा प्रहरीले १७ अक्टोबरमा पक्राउ गर्ने प्रयास गरेकोमा भाग्न सफल भएका थिए । दुईको भेट मेक्सिकोकी नायिका केट डेल कास्टिल्लोले गराएको पनि सो पत्रिकाले उल्लेख गरेको छ ।

अमेरिका सुपुर्दगी गरिने

मेक्सिकोले उनलाई अमेरिका सुपुर्दगीका लागि प्रक्रिया सुरु गरिने जनाएको छ । सन् २०१४ मा सुपुर्दगीका लागि अमेरिकाले गरेको अनुरोधका आधारमा प्रक्रिया सुरु गरिने अधिकारीको भनाइ छ । गत जुलाईमा विश्वकै कुख्यात लागू औषध तस्कर गुजम्यानलाई राखिएको जेलको बाथरुमबाट सुरुङ खनी उनी भाग्न सफल भएका थिए ।

मेक्सिको र अमेरिकाबिच सुपुर्दगीसम्बन्धी सन्धि भए पनि गुजम्यानलाई अमेरिका सुपुर्दगी गर्न भने त्यति सहज नभएको पनि अधिकारीको भनाइ छ । त्यसका लागि विभिन्न चरण पार गर्नुपर्ने हुन्छ । धेरै मेक्सिकनहरू उनलाई अमेरिका सुपुर्दगी नगरी मेक्सिकोमा नै कानुनी रूपमा दण्डित गर्नुपर्ने बताउँछन् ।

दक्षिण कोरियाली आकाशमा अमेरिकी लडाकु विमान

एजेन्सी
सोल, २६ पुस

उत्तर कोरियाले हाइड्रोजन सफलताका साथ परीक्षण गरेको घोषणासँगै दक्षिण कोरियासँग तनाव बढिरहेका बेला अमेरिकी लडाकु विमान दक्षिण कोरियाको आकाशमा उडेको छ ।

उत्तरको घोषणासँगै आफ्नो बल देखाउन अमेरिकी बमवर्षक विमान बी५२ दक्षिण कोरियाली आकाशमा उडाएको बताइएको छ । सो विमान उत्तरकोरियाको नजिकै रहेको दक्षिण कोरियाली हवाई अखडामा उत्रिएको थियो । गत साता प्याङयाङले हाइड्रोजन बम परीक्षण गरेको घोषणासँगै विश्वव्यापी रूपमा सो कार्यको भर्त्सना भएको थियो । उत्तर कोरियाका नेता किम जोङ उनले परीक्षण अमेरिकासग हुनसक्ने आणबिक आक्रमणको प्रतिरक्षाका लागि भएको बताएका थिए ।

उत्तरको सो कदमपछि दक्षिण कोरियाले उत्तेजना फैलाउने सन्देशमूलक प्रचार सामग्रीको प्रसारण कार्य पुनः सञ्चालन गरेको जनाएको छ । उत्तरले पनि सो कार्यको प्रतिवाद गर्दै सोही किसिमको प्रचार सामग्री प्रसारण सुरु गरेको छ ।

सन् १९५३ मा अन्त्य भएको दुई कोरियाबिचको युद्ध केवल सहमतिमा टुंगिएको भए पनि कुनै शान्तिसम्झौता हुन नसकेको र प्राविधिक रूपमा अझै युद्धमै रहेका छन् । दक्षिण कोरियाको सहयोगी अमेरिकाले लडाकु विमानको उडान उत्तरको पछिल्लो बढाइचढाइपूर्ण कार्यको जवाफस्वरूप भएको बताएको छ ।

अमेरिकी लेफ्टिनेन्ट जनरल टेरेन्स ओ साउघानेस्सेले अमेरिकाले दक्षिण कोरियाको सुरक्षाका लागि विगतमा गरेका प्रतिबद्धताअनुसार नै पछिल्लो कदम चालिएको बताए । तर, सो उडानबारे उत्तरले कुनै पनि प्रतिक्रिया दिएको छैन ।

शरणार्थीको सहयोगका लागि राष्ट्रसंघको आग्रह

नैरोबी/ एजेन्सी- केन्यामा रहेको सोमालियाली शरणार्थी शिविरका नागरिकलाई सहयोगका लागि संयुक्त राष्ट्रसंघले आग्रह गरेको छ । संयुक्त राष्ट्रसंघीय शरणार्थीसम्बन्धी उच्चायोगले सो आग्रह गरेको समाचारमा जनाइएको छ । सो शिविरमा फैलिएको हैजाबाट कैयौं नागरिकको ज्यान गएको समाचार हालै मात्र आएको थियो ।

सो समाचारपछि सो आयोगले सहयोगका लागि दाताहरूसँग आग्रह गरेको हो । हैजाका कारण नागरिकको ज्यान जानु दुखद हो भन्दै यसको निराकरणका लागि सबैको ध्यानाकर्षण गराएको हो ।

केन्याको नैरोबीमा रहेको सोमालियाली नागरिकको शरणार्थी शिविर विश्वकै सबैभन्दा ठुलो शरणार्थी शिविर हो । गएको नोभेम्बर महिनामा हैजाको प्रकोप फैलिएको थियो । सो प्रकोपका कारण अहिलेसम्ममा १० जनाको ज्यान गएको संयुक्त राष्ट्रसंघीय अधिकारीले जनाएका छन् ।

दुई सन्तान नीतिविरुद्ध आफ्नै सन्तान

एजेन्सी
बेइजिङ, २६ पुस

चीनमा सरकारले दुई सन्तान नीति लागू गरेपछि स-साना बालबालिकाले आफ्ना अभिभावकलाई दुईओटा बच्चा जन्माउन विरोध गरेका घटना बढ्न थालेका छन् । पूर्वी चीनको किङडाओ सहरमा चार कक्षामा पढ्ने विद्यार्थीको समूहले दाजुभाइविरुद्धको एउटा गठबन्धन स्थापना गरेको छ ।

उनीहरूले आफ्ना अभिभावकको अर्को सन्तान जन्माउने योजनाको खुलेर विरोध गर्न यस्तो गठबन्धन गरेको प्राप्त समाचारमा जनाइएको छ । अभिभावकलाई दोस्रो सन्तान जन्माउनबाट रोक्न यी बालबालिकाले गोप्य बैठक नै सञ्चालन गर्ने गरेको किङडाओमा रहेको एउटा स्कुलका शिक्षकको भनाइ उद्धृत गर्दै पेनिसुला मेट्रोपोलिस डेलीले जनाएको छ ।

जन्मिने भाइ वा बहिनीलाई अभिभावकले बढी माया गर्नसक्ने तर्फ बालबालिका भयभीत भएको शिक्षक वाङले बताए । अर्को एक समाचारमा आफ्ना गर्भवती आमाप्रति बालबालिकाले आक्रोश पोख्ने र उनीहरूलाई गर्भपतन गर्न दबाब दिएको बताइएको छ ।

चीनले यही जनवरीमा लागू हुने गरी ३६ वर्ष लामो एक सन्तान नीतिलाई पूर्ण रूपमा हटाएको थियो । तिन वर्षयता यसमा क्रमिक रूपमा परिमार्जन गरेपछि यसै महिनादेखि आधिकारिक रूपमा उसले एक सन्तान नीतिलाई अन्त्य गरेको थियो । बढ्दो वृद्ध जनसंख्या र श्रम बजारको अभावलाई दर्साउँदै चीन सरकार दुई सन्तान नीति लागू गर्न बाध्य भएको थियो । यस विषयले सामाजिक सञ्जालमा विभिन्न आयाम थपेको चिनियाँ सञ्चारमाध्यमले जनाएका छन् ।

'दोस्रो बच्चा जन्माउनु उनीहरूका लागि कति खराब छ भन्ने विषयमा तपाईंले जोक गर्न छोड्नुभयो र दाजुभाइ हुँदा कति फाइदा हुन्छ भन्ने विषयमा सन्तानलाई बुझाउन सक्नुभयो भने आमाहरू गर्भवती हुँदा उनीहरूका सन्तान दुःखी हुने थिएनन्,' टिप्पणीकार वाङ डोङहुवीले त्यहाँको सामाजिक सञ्जालमा लेखेकी छन् ।

दोस्रो सन्तान जेठो सन्तानका लागि सजाय हो भनेर अभिभावकले आफ्ना बदमास बालबालिकालाई गिज्याउन नहुने उनी बताउँछिन् । सन् २००० पछि जन्मिएका बालबालिका स्वार्थी र आत्मकेन्द्रित हुने गरेको चिनियाँ सामाजिक सञ्जालमा टिप्पणीकारहरू बताउँछन् ।

दोस्रो सन्तानका लागि लाखौं चिनियाँ दम्पतीले इच्छा देखाए पनि आर्थिक अवस्था उनीहरूका लागि प्रमुख चुनौती बनेको छ । विशेष गरी सरकारको प्राथमिक र निम्न माध्यमिक विद्यालयमा पढाउँदा अत्यधिक शुल्क तिर्नुपर्ने हुँदा अभिभावकहरू चिन्तित बनेका छन् ।

साउदी अरेबीयामा रोजगार

1. JASMIN PERFUME EST. शहर : KSA
पूर्व स्वीकृत मिति : २०७२/०९/२६ चलानी नं. : ७१०७ LT. No. 148838

सि.नं.	कामदारको पद	पुरुष	SR	ने.रु.								
1	Loading Unloading Labour	01	1000	28,000			८ घण्टा	६ दिन		छ	छ	

सिनेट ईन्टरनेशनल प्रा.लि.
पोष्ट बक्स नं. १७३०, कुपण्डोल, ललितपुर
फोन.: ०९७७ १ ५५२५७०१, ५५२५९०५, फ्याक्स नं.: ०९७७ १ ५५४७४१३,
ईमेल: info@synnet206.com, वेवसाइट : www.synnetintl.com

UAE मा रोजगार

1 Company ANEL EMIRATES GENERAL CONTRACTING LLC UAE
पूर्व स्वीकृती मिति : २०७२/९/२० चलानी नं. : ६४६४ LT. No.: 149218

सि.नं.	कामदारको पद	पुरुष	AED	ने.रु.								
1	Senior Electricians	20	1300	36,400			८ घण्टा	६ दिन		छ	छ	
2	wiring electrical assistant	370	1100	30,800								

12th and 13th January 2016 (28 AND 29 POUSH 2072)
Held in interview Kathmandu full day KATHMANDU OFFICE
14 JANURAY 2016 (30 POUSH 2072)
BIRTAMOD JHAPA , BHAGAWAN CHOWK
OFFICE CONTACT NO. 023543148

New Pathibhara Placement Services (P.) Ltd.
G.P.O. Box : 25025, Dhapasi, Kathmandu, Nepal, Ph: 977-1-4387390/ 4387391, Fax 977-1-4388064, Email : info@npps.com.np

SENOR ELCETRICIAN GCC EXPERIENCE AND NIRMAL ELECTRICIAN ALSO EXPERIENCE CERTIGICATE (BRING ORIGINAL CETRIFICATE AND PASSPORT WITH WHAIT BACKGROUP 8 COPY 2BY 2 PAPPSORT SIZE RECENT POTOGRAPH)

साउदी अरेबीयामा रोजगार

१. कम्पनी : ALI MOHAMMED AL-HAJJI AUTO WORKSHOP शहर : KSA
पूर्व स्वीकृत मिति : २०७२/९/२४ चलानी नं. : ६९७२ LT. No. 148645

सि.नं.	कामदारको पद	पुरुष	SR	ने.रु.								
1	Auto Mechanic	01	2200	61,600			८ घण्टा	६ दिन		छ	छ	
2	WELDER TECHNICIAN	02	2000	56,000								

Kantipur Manpower Service (P) Ltd.
P.O. Box : 9033, Samakhusi-29, Kathmandu, Nepal, Tel : 4388866, 4388808, 4364338, 4357631, Direct: 4385499, Fax : 977 1 4381117,
E-mail : info@kantipurmanpower.com, Web : www.kantipurmanpower.com

कतारमा रोजगार

१ कम्पनी : FENCE CONTRACTING & SERVICES CO. W.L.L. शहर : Qatar
पूर्व स्वीकृत मिति : २०७२/९/२५ चलानी नं. : ७०३४ LT. No. 149724

सि.नं.	कामदारको पद	पुरुष	QR	ने.रु.								
1	Plumber	03	1100	31,900			८ घण्टा	६ दिन		छ	छ	
2	Foreman	02	2500	72,500								
3	Electrician	03	1100	31,900								
4	Mason	03	1100	31,900								
5	Driver	02	1400	40,600								
6	Labourer	10	900	26,100								
7	Electric	03	1100	31,900								

भर्सटाईल म्यानेजमेण्ट सिस्टम प्रा. लि.
गोंगबु-०५, सामाखुसी, काठमाडौं, पो.ब.नं.: ८९७५, फोन: ४३८९८८६

वर्गीकृत डिस्प्ले

सिधा सम्पर्क : ५५४६३००, ५५४१०३०/४० Ext : १०२
E-mail : rajdhanimarketing76@gmail.com / rajdhani_marketing@yahoo.com

माईग्रेशन हरायो
मिति २०७२/८/१५ गते सानेपादेखि एकान्तकुनासम्म जाँदा मेरो निम्न व्यहोरा भएको HSEB को माइग्रेशन सर्टिफिक हराएको हुँदा पाउनुहुने महानुभावले नजिकैको प्रहरी कार्यालय वा निम्न ठेगानामा सम्पर्क गरिदिनुहुन अनुरोध गर्दछु ।
नाम : कल्पना कुँवर
ठेगाना : फर्म्सिखेल-३, ललितपुर
सम्पर्क : ९८४१२६८५२१

CUG Company को लागी
७ महिला/पुरुष तु: आवश्यकता
योग्यता: Test, Slc,Or Above
तलब: 11,200/-
सुविधा: कम्पनीको नियमअनुसार
ग्वार्को, ललितपुर
9851147203
9808857315

राहदानी हरायो
मिति २०७२/०६/०९ गते सामाखुशी देखि बसुन्धारासम्म जाँदा मेरो निम्न व्यहोरा भएको राहदानी हराएकोले पाउनुहुने महानुभावले नजिकैको प्रहरी कार्यालयमा वा निम्न ठेगानामा बुझाई दिनहुन अनुरोध गर्दछु ।
नाम : रण बहादुर तमाङ
राहदानी नं : ११०४४२८
ठेगाना : नारायणगढ ६, चितवन
सम्पर्क नं. : ९८०३६१९३९४

तु: आवश्यकता
भर्खरै खुलेको अफिसलाई नयाँ स्टाफ
संख्या : 5 Gents & 5 Ladies
योग्यता : SLC Or+2 above
तलब : 15,500/- Upto
कौशलटार, भक्तपुर
9843888162
9813819436

राहदानी हरायो
मिति २०७२/०८/१० गते भक्तपुरदेखि धुलिखेलसम्म जाँदा मेरो निम्न व्यहोरा भएको राहदानी हराएको हुँदा पाउनुहुने महानुभावले नजिकैको प्रहरी कार्यालय वा निम्न ठेगानामा खबर गरिदिनु हुन अनुरोध गर्दछु ।
नाम : सूर्यबहादुर लामा
राहदानी नं. : ३२७७७७५
ठेगाना : खनालथोक-७

राहदानी हरायो
मिति २०७२/९/१५ गते चावहिलदेखि कोटेश्वरसम्म जाँदा मेरो निम्न व्यहोरा भएको राहदानी हराएको हुँदा पाउनुहुने महानुभावले नजिकैको प्रहरी कार्यालय वा निम्न ठेगानामा सम्पर्क गरिदिनुहुन अनुरोध गर्दछु ।
नाम : कर्लमु तामाङ
राहदानी नं.: ४१९४९०९
ठेगाना : फुल्पिङकट्टी -१, सिन्धुपाल्चोक
सम्पर्क : ९८४१८८८३८५

राहदानी हरायो
मिति २०७२/१/१२ गते भूकम्पमा परि मेरो निम्न व्यहोरा भएको राहदानी हराएको हुँदा पाउनुहुने महानुभावले नजिकैको प्रहरी कार्यालय वा निम्न ठेगानामा सम्पर्क गरिदिनुहुन अनुरोध गर्दछु ।
नाम : अरुण कुमार बस्नेत
राहदानी नं.: ४२३९६६
ठेगाना : महाराजगन्ज-४, चुनदेवी
सम्पर्क : ९८६११०८४३६

नागरिकता हरायो
मिति २०७२/१/१२ गते भूकम्पमा परि मेरो निम्न व्यहोरा भएको नागरिकता हराएको हुँदा पाउनुहुने महानुभावले नजिकैको प्रहरी कार्यालय वा निम्न ठेगानामा सम्पर्क गरिदिनुहुन अनुरोध गर्दछु ।
नाम : अरुण कुमार बस्नेत
नागरिकता नं. : ९१९
ठेगाना : महाराजगन्ज-४, चुनदेवी
सम्पर्क : ९८६११०८४३६

राहदानी हरायो
मिति २०७१/१२/१७ गते चौबिसकोटीदेखि मालपोतसम्म जाँदा मेरो निम्न व्यहोरा भएको राहदानी हराएको हुँदा पाउनुहुने महानुभावले नजिकैको प्रहरी कार्यालय वा निम्न ठेगानामा सम्पर्क गरिदिनुहुन अनुरोध गर्दछु ।
नाम : पूर्ण बहादुर राई
राहदानी नं.: ०५७३४८७९
ठेगाना : शारदानगर-१, चितवन

राहदानी हरायो
मिति २०७२/८/१० गते नारायणगढदेखि भरतपुरसम्म जाँदा मेरो निम्न व्यहोरा भएको राहदानी हराएको हुँदा पाउनुहुने महानुभावले नजिकैको प्रहरी कार्यालय वा निम्न ठेगानामा सम्पर्क गरिदिनुहुन अनुरोध गर्दछु ।
नाम : डिल बहादुर अधिकारी
राहदानी नं.: ४००२७६५
ठेगाना : पार्तीपुर-२, चितवन

राहदानी हरायो
मिति २०७२/८/१० गते मालपोतचोकदेखि चौबिसकोटीसम्म जाँदा मेरो निम्न व्यहोरा भएको राहदानी हराएको हुँदा पाउनुहुने महानुभावले नजिकैको प्रहरी कार्यालय वा निम्न ठेगानामा सम्पर्क गरिदिनुहुन अनुरोध गर्दछु ।
नाम : मेग राज तमाङ
राहदानी नं.: ०७३३२५५४
ठेगाना : भरतपुर-१४, चितवन

बीमालेख हरायो
मिति २०७२/१/१२ गते नेपाल लाइफ इन्स्योरेन्स क.लि.को मेरो निम्न व्यहोरा भएको बीमालेख हराएको हुँदा पाउनुहुने महानुभावले नजिकैको प्रहरी कार्यालय वा निम्न ठेगानामा सम्पर्क गरिदिनुहुन अनुरोध गर्दछु ।
नाम : ध्रुव पोखरेल
पोलिसी नं. : १७१०२८९१०
सम्पर्क : ९८५११४२१५०

राजधानी न्यूज पब्लिकेशन प्रा.लि.का
क्षेत्रीय तथा ब्यूरो कार्यालयहरू
बुटवल : (क्षेत्रीय कार्यालय) फोन : ०७१-४३७४५५
पोखरा : (क्षेत्रीय कार्यालय) फोन : ९८४६५६३५१३
नेपालगञ्ज : (क्षेत्रीय कार्यालय) फोन : ०८१-५२५९३४

भूकम्पपीडितलाई कृष्ण मल्लले जुटाइदिए ब्ल्याङ्केट

काठमाडौं/रास– सिन्धुपाल्चोक चौतारा भिरकुनाका १ सय भूकम्पपीडितलाई कलाकार कृष्ण मल्लले ओछ्याउने म्याट्रेस र ओढ्ने ब्ल्याङ्केट उपलब्ध गराएका छन्। सोही स्थानमा भूकम्पबाट क्षति पुगेको पानी ट्यांकी पुनर्निर्माणका लागि १ लाख नगद पनि स्थानीय उपभोक्ता समितिलाई प्रदान गरिएको छ। यी सामग्री एवं नगद

कास्की पोखराका लक्ष्मी गुरुङले उपलब्ध गराएको कलाकार मल्लले बताए। सो गाउँका २५ एकल महिला र पुरुष, २० दलित परिवार र ३० अशक्त तथा वृद्धवृद्धा यो सहयोगबाट लाभान्वित भएका छन्।

लक्ष्मी गुरुङले पीडामा रहेका नेपाली दाजुभाइलाई सहयोग गर्न पाएकोमा खुसी व्यक्त गर्दै समन्वय गरिदिएकोमा अभिनेता मल्ललाई धन्यवाद दिइन्। कलाकार मल्लले यसअघि पनि सोही ठाउँमा आफ्नो तर्फबाट त्रिपाल र खाद्यान्न वितरण गरेका थिए।

जय गंगाजल विरुद्ध भाजपा विधायकको आपत्ति

मुम्बई/एजेन्सी– बलिउडका प्रसिद्ध निर्देशक प्रकाश झाको फिल्म 'जय गंगाजल' माथि बिहारका बीजेपी विधायकले आपत्ति जनाएका छन्।

विधायक नीतिन नवीनले फिल्ममा आफूलाई खलनायकको रूपमा प्रस्तुत गरेको भन्दै आपत्ति जनाएका हुन्। पटना बाँकीपुरबाट चुनाव जितेका नीतिनले केन्द्रीय सूचना एवं प्रसारण मन्त्रालय र सेन्सर बोर्डलाई पत्र लेख्दै फिल्ममा विधान सभा क्षेत्रको नाम हटाउन माग गरेका छन्।

साथै, फिल्मबाट खलनायक चार पटक विधायक भएको प्रसंग हटाउन पनि माग गरेका छन्।

नीतिन तेस्रो पटक चुनाव जित्ने विधायक हुन्। यसअघि उनका दिवंगत पिता नवीन सिंह यस क्षेत्रका विधायक थिए। यदि यो दृश्य नहटाए आफू न्यायका लागि अदालत जाने चेतावनी दिएका छन्।

निर्देशक झा बलिउडका त्यस्ता सफल निर्देशक हुन्, जसले समाजका देखिएको वास्तविक स्थितिलाई फिल्ममा प्रस्तुत गर्ने गर्छन्। यसअघि बनाएको गंगाजलमा पनि बिहारको भ्रष्ट प्रशासनको उछितो काढेका थिए। जय गंगाजलमा प्रियंका चोपडाले मुख्य भूमिका निर्वाह गरेकी छन्।

एलियनको पृथ्वी भ्रमण सार्वजनिक

राजधानी समाचारदाता
भक्तपुर, २६ पुस

भक्तपुर साहित्यिक समाजले आफ्नो १७औं स्थापनाको दिवस अवसर पारेर स्रष्टा जितेन्द्र रसिकको कृति 'एलियनको पृथ्वी भ्रमण' लोकार्पण गरेको छ। समाजको नियमित ५२औं साहित्यिक शृंखलामा समाजका सचिव तथा साहित्यकार जितेन्द्र रसिकको तेस्रो कृति 'एलियनको पृथ्वी भ्रमण' सार्वजनिक गरिएको हो।

स्वदेश प्रकाशन प्रालिले प्रकाशन गरेको सो बालकथा कृति 'एलियनको पृथ्वी भ्रमण' साहित्यकार गोपीकृष्ण ढुंगानाको सम्पादनमा पेन्सिलको अदालत, क्यामराको झगडा, काग र कोइलीको बिहे, एलियनको पृथ्वी भ्रमण, टाइक्यापे खैरे, लाँकुरी र काजी शीर्षकमा ६ ओटा कथाहरू समेटिएका छन्। कार्यक्रममा काभ्रे, सिन्धुपाल्चोक, काठमाडौं, ललितपुर र भक्तपुर, काभ्रे, धादिङ, लमजुङलगायत जिल्लाका साहित्यिक संस्थाहरूको उपस्थिति रहेको थियो। कार्यक्रममा कवि मणिराज सिंह, प्रतिशरा सामयि, रामगोपाल आशुतोष, हरिहर तिमिल्सिना, उर्मिला पन्त, देवलाल उभ्काथाछें, मानान्धर अभागी, भाग्यशाली अधिकारी, रविन स्नेही, बलराम घिमिरे, सुरेश बखुन्छे र नरेन्द्र जोशी लगायतले सिर्जना वाचन गरेका थिए।

Gopi Krishna Movies

TODAYS MOVIES

DILWALE
8:20, 11:20
2:20, 5:20

BAJIRAO MASTANI
8:20, 11:20
2:20, 5:20

बागमती
8:20, 11:20
2:20, 5:20

प्रदेशी
8:20, 11:20
2:20, 5:20

कबड्डी कबड्डी
8:20, 11:20
2:20, 5:20

बिच बाटो
8:20, 11:20
2:20, 5:20

Don't Break My Heart
8:20, 11:20
2:20, 5:20

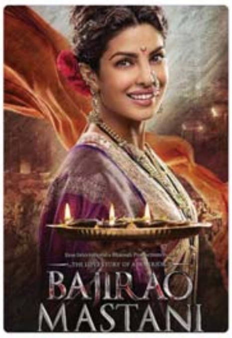

Booking : 4812393/4812409

आनन्दी देवी पुरस्कार लक्की चौधरीलाई

काठमाडौं/रास– थारू भाषा साहित्यको उन्नयनमा विशिष्ट योगदान पुऱ्याएबापत सरस्वती राजनारायण प्रतिष्ठानले पत्रकार एवं साहित्यकार लक्की चौधरीलाई यस वर्षको आनन्दीदेवी राष्ट्रिय पुरस्कार प्रदान गरेको छ।

वरिष्ठ समाजसेवी डा. गौरीशंकर लाल दासले साहित्यकार चौधरीलाई ५१ हजार राशि र सम्मान पत्रसहितको सो पुरस्कार प्रदान गरे। २०५२ सालमा स्थापित सो प्रतिष्ठानले २०६४ बाट साहित्य, कला, समाजसेवा र पत्रकारितामा योगदान दिने व्यक्तित्वलाई पुरस्कृत गर्दै आएको छ।

समारोहमा ज्येष्ठ नागरिकको क्षेत्रमा काम गर्दै आएको संस्था होप हर्मिटेजलाई प्रदान गरिएको ५१ हजार रुपैयाँ राशि र सम्मानसहितको पुरस्कार संस्थाकी कार्यकारी निर्देशक प्रमिला बज्राचार्य थापाले ग्रहण गरिन्।

सो अवसरमा संस्थाका अध्यक्ष रौनियारले सामाजिक संस्थामार्फत समाजसेवा गरिरहेकाले प्रतिष्ठानमा कुनै राजनीतिलाई प्रवेश नदिइने दृढता व्यक्त गरे।

गोरखा पत्र दैनिकका प्रबन्ध सम्पादक श्रीओम श्रेष्ठ 'रोदन' ले राम्रो काम गर्ने ओझेलमा पर्ने तर बेइमानी गर्नेहरू नै बढी प्रचारमा आउने अहिलेको अवस्थामा प्रतिष्ठानले सही उम्मेदवारलाई पुरस्कृत गरेकोमा धन्यवाद दिए।

तामाङ चलचित्र म्लाङ प्वाँहारको प्रोमो सार्वजनिक

राजधानी समाचारदाता
भक्तपुर, २६ पुस

तामाङ चलचित्र म्लाङ प्वाँहार (कालो अरिंगाल) आगामी फागुनको तेस्रो सातादेखि पहिलो प्रदर्शन हुने भएको छ। तामाङ चलचित्र निर्माण भएकामध्ये पहिलो उच्च प्रविधिबाट निर्माण गरिएको चलचित्रको प्रोमो भिडियो सार्वजनिक गरिएको छ। यस चलचित्रमा नेपाली समाजमा गरिब, निमुखा, विपन्न र उत्पीडनमा परेका वर्गहरूमाथि पुँजीपति वर्गले गरेको अन्याय, अत्याचार र ज्यादतीविरुद्ध आवाज उठाइ आम रूपमा समाजलाई सचेत र सजग गराई रूपान्तरणसहितको परिवर्तन गर्ने प्रयास गरिएको छ।

विशेषगरी निर्वाचनका क्रममा सर्वसाधारणलाई विभिन्न प्रलोभन र लालचमा पारेर उनीहरूका मत आफ्नो पक्षमा पारी निर्वाचनमा विजय हासिल गरी राज्य सत्तामा पुग्ने राजनीतिक चरित्रप्रति तिखो व्यंग्य प्रस्तुत गर्दै चलचित्रले सर्वसाधारणलाई सचेत बन्नसमेत प्रेरणा प्रदान गरेको छ। वर्तमान समसामायिक विषयलाई समेटेर निर्माण गरिएको चलचित्र म्वाङ प्वाँहारले राजनीतिक विकृतिमाथि पनि व्यांग्यात्मक रूपमा प्रहार गरिएको छ।

थोकर फिल्मस्को ब्यानरमा निर्माण गरिएको यस चलचित्रमा निर्देशक शंकर महर्जनले गरेका छन भने द्वन्द्वमा शंकर महर्जन, नृत्यमा अजय स्याङ्तान रहेको प्रस्तुतकर्ता एवं खलनायक बिकु थोकरले जानकारी दिए। कलाकारहरूमा जंगे लोप्चन, सुनिता लुङ्बा, सफल दोङ, संगीत दोङ, सुष्मा मोक्तान लगायतका कलाहरूले बेजोड रूपमा आफ्नो भूमिका प्रस्तुत गरेका छन्। थोकरले यस भन्दा अघि १७ ओटा तामाङ चलचित्र र दुई ओटा नेपाली चलचित्रमा खलनायकको भूमिका निर्वाह गरिसकेका छन्।

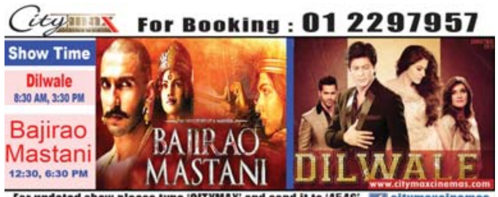

For updated show please type 'CITYMAX' and send it to '4546' citymaxcinemas

भारतीय दर्शक झुर छन्: राखी

मुम्बई/एजेन्सी– आइटम गर्ल राखी सावन्तले भारतीय दर्शक झुर भएको भन्दै दर्शकले नै पोर्नस्टारलाई भगवान् बनाएको आरोप लगाएकी छन्। 'हाम्रा दर्शक पनि झुर छन्, पोर्नस्टारलाई समर्थन गर्छन्,' आफ्नै भिडियो पार्टी पन्जाबी स्टाइल सार्वजनिक गर्दै उनले भनिन्।

साथै, उनले सेन्सर बोर्डका अधिकारीले पोर्नस्टारको पाउ छोएको भन्दै आपत्ति जनाइन्।

सन्नी लियोनको नाम नलिए पनि उनी सन्नी लियोनप्रति केन्द्रित थिइन्। 'हाम्रो सेन्सर बोर्डले पोर्नस्टारको फिल्म पास गर्छ तर मेरो भिडियो रोकिदियो,' उनले भनिन्। केही अघि बोर्डले राखीको एउटा भिडियोलाई प्रसारण अयोग्य भनेको थियो।

आफूले हिन्दुस्तानका युवतीलाई बचाउन पोर्नस्टारसँग मुकाबिला गरेको भन्ने राखीले आफूले जहिले पनि क्षमता प्रदर्शन गरेको दाबी गरिन्।

भावपूर्ण श्रद्धाञ्जली

जन्म: वि.सं.: १९८१ कार्तिक ६ गते
स्वर्गारोहण: वि.सं.: २०७२ पौष १५ गते

स्व. कृष्णमाया अधिकारी

यस नेपाल निर्माण व्यवसायी महासंघका पूर्व कार्य समिति सदस्य एवं ऋषिशक्ति निर्माण सेवा प्रा.लि., तनहुँका प्रबन्ध निर्देशक श्री ऋषिराम अधिकारीज्यूकी ममतामयी आमा कृष्णमाया अधिकारीको दुःखद निधनले हामी अत्यन्तै मर्माहत भएका छौं। वेदनाको यस अश्रुपूर्ण घडीमा शोकाकुल परिवारप्रति हार्दिक समवेदना प्रकट गर्दै आज तेह्रौं दिनको पुण्यतिथिमा स्वर्गीय आत्माप्रति भावपूर्ण श्रद्धाञ्जली अर्पण गर्दछौं।

शरदकुमार गौचन
अध्यक्ष
एवं
नेपाल निर्माण व्यवसायी महासंघ (परिवार)
अनामनगर, काठमाडौं

भावपूर्ण श्रद्धाञ्जली

जन्म: १९९७/०६/०६
स्वर्गारोहण : २०७२/०९/१४

स्व. हिमकान्त शर्मा न्यौपाने

नेपाल लेखापढी कानून व्यवसायी एसोसिएसनका केन्द्रीय संस्थापक सचिव श्री हिमकान्त शर्मा न्यौपानेको असामयिक निधन भएको १३ औं दिनको पुण्य तिथिमा दिवंगत आत्माको चिर शान्तिको कामना गर्दै भावपूर्ण श्रद्धाञ्जली व्यक्त गर्दछौं। साथै यस दुःखद घडीमा शोक सन्तप्त परिवारजनप्रति गहिरो समवेदना प्रकट गर्दछौं।

नेपाल लेखापढी कानून व्यवसायी एसोसिएसन केन्द्रीय समिति परिवार

साउदी अरेवियामा रोजगार

१. कम्पनी : RESTAURANTS PIZZA LOUNGE MEALS/SALA PIZZA REST — शहर : KSA
पूर्व स्वीकृत मिति : २०७२/९/२६ — चलानी नं. : ७११६ — LT. No. 147198

सि.नं.	कामदारको पद	माग संख्या	SR	ने.रु.	दैनिक काम गर्ने घण्टा	हप्तामा काम गर्ने दिन	खाने सुविधा	बस्ने सुविधा
1	Waiter	02	2000	56,000	८ घण्टा	६ दिन	छ	छ

२. कम्पनी : THE FIRST TOWERS CONTRACTING EST. — शहर : KSA
पूर्व स्वीकृत मिति : २०७२/९/२६ — चलानी नं. : ७०७५ — LT. No. 148133

सि.नं.	कामदारको पद	माग संख्या	SR	ने.रु.	दैनिक काम गर्ने घण्टा	हप्तामा काम गर्ने दिन	खाने सुविधा	बस्ने सुविधा
1	Architect Factor	01	1200	33,600	८ घण्टा	६ दिन	छ	छ

३. कम्पनी : FATMAH ABDULLA AL-QAHTANY FOR GENERAL CONT — शहर : KSA
पूर्व स्वीकृत मिति : २०७२/९/२६ — चलानी नं. : ७००६ — LT. No. 148376

सि.नं.	कामदारको पद	माग संख्या	SR	ने.रु.	दैनिक काम गर्ने घण्टा	हप्तामा काम गर्ने दिन	खाने सुविधा	बस्ने सुविधा
1	CARPENTER IN BUILDINGS	01	1500	42,000	८ घण्टा	६ दिन	छ	छ
2	Factor Architect	03	1500	42,000				
3	public building	02	1500	42,000				

४ कम्पनी : OBAID MUBARAK ABDULLAH EST. FOR TRADING & GENERAL CONTRACTING — शहर : KSA
पूर्व स्वीकृत मिति : २०७२/९/२६ — चलानी नं. : ७०८० — LT. No. 148566

सि.नं.	कामदारको पद	माग संख्या	SR	ने.रु.	दैनिक काम गर्ने घण्टा	हप्तामा काम गर्ने दिन	खाने सुविधा	बस्ने सुविधा
1	Vehicle Driver	04	1800	50,400	८ घण्टा	६ दिन	छ	छ

५ कम्पनी : MUNIRA MOHAMMED H.ALDOSARI SALON — शहर : KSA
पूर्व स्वीकृत मिति : २०७२/९/२६ — चलानी नं. : ७००३ — LT. No. 149061

सि.नं.	कामदारको पद	माग संख्या	SR	ने.रु.	दैनिक काम गर्ने घण्टा	हप्तामा काम गर्ने दिन	खाने सुविधा	बस्ने सुविधा
1	MEN BARBER	01	1700	47,600	८ घण्टा	६ दिन	छ	छ

६ कम्पनी : SECOND SEASON BARBER SHOP — शहर : KSA
पूर्व स्वीकृत मिति : २०७२/९/२६ — चलानी नं. : ६८८१ — LT. No. 149062

सि.नं.	कामदारको पद	माग संख्या	SR	ने.रु.	दैनिक काम गर्ने घण्टा	हप्तामा काम गर्ने दिन	खाने सुविधा	बस्ने सुविधा
1	MEN BARBER	01	1500	42,000	८ घण्टा	६ दिन	छ	छ

७ कम्पनी : NAJM AL-MAYDAN FACTORY FOR BLOCK & TILES — शहर : KSA
पूर्व स्वीकृत मिति : २०७२/९/२६ — चलानी नं. : ७११४ — LT. No. 149337

सि.नं.	कामदारको पद	माग संख्या	SR	ने.रु.	दैनिक काम गर्ने घण्टा	हप्तामा काम गर्ने दिन	खाने सुविधा	बस्ने सुविधा
1	Driver	12	1800	50,400	८ घण्टा	६ दिन	छ	छ
2	GENERAL WORKER LABOUR	11	1000	28,000				

८ कम्पनी : BREEDING LIVESTOCK MOHIUDDIN MOHAMMED ALI — शहर : KSA
पूर्व स्वीकृत मिति : २०७२/९/२६ — चलानी नं. : ७१२६ — LT. No.149772

सि.नं.	कामदारको पद	माग संख्या	SR	ने.रु.	दैनिक काम गर्ने घण्टा	हप्तामा काम गर्ने दिन	खाने सुविधा	बस्ने सुविधा
1	Breeding Livestock Worker	02	1200	33,600	८ घण्टा	६ दिन	छ	छ

Fazal International Pvt. Ltd.
Sinamangal, Kathmandu, Nepal,
Tell : 1-4481208, 4481209 | Fax : +977-1-4481210,
E-mail : fazanepal@gmail.com

आजको राशिफल

❑ ज्यो. पं. घनानन्द शर्मा घिमिरे 9849082003

मेष– सुख तथा आम्दानीमा बृद्धि हुनेछ।

वृष– सरकारी काम असफल हुनेछ।

मिथुन– स्वास्थ्य प्रतिकुल रहनेछ।

कर्कट– आम्दानीमा सुधार आउनेछ।

सिंह– शुभ तथा लाभ हुनेछ।

कन्या– कामहरू असफल हुनेछन्।

तुला– स्वास्थ्य प्रतिकुल रहनेछ।

वृश्चिक– धनलाभ हुने योग छ।

धनु– व्यर्थ खर्च हुनेछ।

मकर– मिष्ठान्न भोजन प्राप्त हुनेछ।

कुम्भ– मन अशान्त रहनेछ।

मीन– आम्दानीमा बृद्धि हुनेछ।

साउदी अरेबीयामा रोजगार

१ कम्पनी : SULTAN DGHIEM AL-OTAIBI EST FOR GENERAL BLDG.CONTRACTING
पूर्व स्वीकृत मिति : २०७२/९/२६ — चलानी नं. : ७१३२ — LT. No. 146947

सि.नं.	कामदारको पद	माग संख्या	SR	ने.रु.	दैनिक काम गर्ने घण्टा	हप्तामा काम गर्ने दिन	खाने/बस्ने सुविधा
1	ALL ROAD MACHINES DRIVER	04	1900	53,200	८ घण्टा	६ दिन	छ

- छनौट भई भीषा प्राप्त भैसकेका व्यक्तिहरु रोजगारमा जान नचाहेमा भीषाबापतको शुल्क क्षतिपूर्ति दिनुपर्नेछ।

Pratigya Management Services Pvt. Ltd.
G.P.O. Box: 4686, Word No. 9, Gaushala, Battisputali, Kathmandu, Nepal, Tel: 977-1-4499293, 0088-01824351477(Dhaka)
Fax: +977-1-4492964, Email: pratigyams067@yahoo.com
pratigyams@gmail.com Web: www.pratigyams.com

सुन-चाँदी

छापावाल प्रतितोला	- रु.४९,८००/-
तेजाबी प्रतितोला	- रु.४९,६५०/-
चाँदी प्रतितोला	- रु.६७५/-

अर्थ

छैटौं भाषा परीक्षा उत्तीर्ण कामदार माघबाटै कोरिया जाने

मधुजंग पाण्डे/राजधानी
काठमाडौं, २६ पुस

नेपाल र दक्षिण कोरियाबिच रोजगार अनुमति प्रणाली (ईपीएस) मार्फत प्रशिक्षार्थी कामदार छनोट गर्न लिइएको छैटौं कोरियन भाषा परीक्षामा उत्तीर्ण कामदार आगामी माघको तेस्रो साताबाटै दक्षिण कोरिया जाने भएका छन्। गत २ र ३ असोजमा सम्पन्न सो भाषा परीक्षामा उत्तीर्ण भएका कुल ८ हजार ४ सय ९० जनाको व्यक्तिगत विवरणसहितको सूची बनाएर दक्षिण कोरिया पठाउने क्रम सकिएसँगै अब छनोट भएकामध्ये केही कामदार आगामी माघको तेस्रो साताबाटै दक्षिण कोरिया जाने भएका हुन्।

सोही तयारीअनुसार अहिले कोरियन भाषा परीक्षामा उत्तीर्ण भई सीप एवं स्वास्थ्य परीक्षण र प्रहरी प्रतिवेदन सकारात्मक भएका उम्मेदवारको प्राथमिक सूची कोरिया पठाउने कार्य सकिएको ईपीएस कोरिया शाखाले जनाएको छ।

ईपीएस कोरिया शाखाका प्रमुख डिल्लीराम बाँस्तोलाले यस वर्षको भाषा परीक्षामा उत्तीर्ण भएकाहरूले मानव संशाधन विभाग (एचआरडी) कोरियाले तयार पारेको रोस्टरमा उल्लेख भएको सूचीअनुसार माघको तेस्रो साताबाट नेपाली कामदार धमाधम दक्षिण कोरिया जान पाउने बताए। अहिले यहाँबाट हुने आवश्यक सबै तयारी पूरा भएको जानकारी गराउँदै उनले कोरियाको रोजगारदाता कम्पनीबाट धमाधम कामदारको मागपत्र आउनेक्रम सुरु भएको बताए। विभागका प्रमुख बाँस्तोलाले दिएको जानकारीअनुसार सो सूचीमा रहेका आवेदकमध्ये एचआरडी कोरियाले जाँचबुझ गरी दुई साताभित्र स्वीकृत भएकाको विवरण नेपाललाई पठाउनेछ। त्यसपछि सूचीमा रहेकाको रोस्टर तयार पारी नेपालले कोरिया पठाएपछि रोजगारदाताले सोही सूचीबाट आफूलाई उपयुक्त लागेको व्यक्ति छनोट गर्नेछ।

रोजगारदाताले व्यक्ति छनोट गरी नेपाल र कोरियाबिच भएको श्रम सम्झौतामा दस्तखत गरी नेपाल पठाएपछि यहाँ रहेको आवेदकले पनि सो सम्झौतामा हस्ताक्षर गरेपछि प्रवेशाज्ञालगायतको प्रक्रिया पूरा गरी वैदेशिक रोजगारीका लागि कोरिया जान पाउने व्यवस्था छ।

'भाषा परीक्षा उत्तीर्ण गरेकामध्ये दुई वर्षभत्र जजसको माग आउँछ उनीहरू जान पाउँछन्, माग नआएकाहरू अवधि सकिएपछि कोरिया जान पाउँदैनन्,' उनले भने। सन् २००८ बाट ईपीएसमार्फत कोरियामा नेपाली कामदार पठाउन सुरु गरिएकामा हालसम्म करिब ३५ हजारभन्दा बढी कामदार ईपीएसमार्फत दक्षिण कोरिया गइसकेका छन्। यस प्रणालीमार्फत जाने कामदारले चार वर्ष १० महिना काम गर्न पाउँछन्। यस वर्ष भाषा परीक्षामा उत्तीर्ण गरेकामध्ये ६० प्रतिशतभन्दा बढीले गत ९ देखि १४मंसिरसम्म भएको सीप परीक्षणमा उत्कृष्ट अंक प्राप्त गरेका छन्। कोरियाले ईपीएस प्रणालीबाट विभिन्न १६ ओटा देशबाट प्रशिक्षार्थी कामदार लगिरहेकामा ती देशमध्ये यस वर्ष सीप परीक्षणमा सबैभन्दा बढी प्रतिशत उत्कृष्ट अंक ल्याउने नेपालका कामदार बनेका छन्।

सो परीक्षाको नतिजा गत २१ असोजमा सार्वजनिक भएको थियो। शाखाका अनुसार भाषा परीक्षामा सहभागीमध्ये १९ दशमलव ५ प्रतिशत विद्यार्थी उत्तीर्ण भएका थिए। सो परीक्षामा उत्पादनमूलकतर्फ ५ हजार ८ सय १७ जना र कृषि तथा पशुपालनतर्फ कुल २ हजार ६ सय ७३ जना उत्तीर्ण भएका छन्। कोरियन भाषा परीक्षा उत्तीर्ण हुनेमा ७ हजार ७ सय ८९ जना पुरुष र १ सय १ जना महिला रहेका छन्।

सो शाखाका अनुसार सन् २०१५ का लागि एचआरडी कोरियाले कुल ७ हजार १ सय जना प्रशिक्षार्थी नेपाली कामदारको कोटा निर्धारण गरेको थियो। जसमध्ये औद्योगिक उत्पादनमूलक क्षेत्रतर्फ ४ हजार ९ सय र कृषि उत्पादन एवं पशुपालनतर्फ २ हजार २ सयजना नेपाली कामदारको कोटा प्राप्त भएको थियो। अहिले नेपालसहित कोरियाले विभिन्न १५ देशबाट प्रशिक्षार्थी कामदार लैजाँदै आएको छ।

समितिलाई काम थाल्न मन्त्री पुनको निर्देशन

राजधानी समाचारदाता
काठमाडौं, २६ पुस

आपूर्तिमन्त्री गणेशमान पुनले नेपाल आयल निगमको सञ्चालक समितिलाई तत्काल बैठक बसेर काम थाल्न निर्देशन दिएका छन्।

लामो समयदेखि सञ्चालक समितिको बैठक बस्न नसकेकाले चालू आर्थिक वर्षको वार्षिक कार्यक्रम तथा बजेट स्वीकृत नहुँदा निगमले कुनै पनि नयाँ कार्यक्रम तथा भौतिक पूर्वाधार निर्माण गर्न नसकेको भन्दै चौतर्फी रूपमा गुनासो बढेपछि मन्त्री पुनले आइतबार सञ्चालन समितिलाई तत्कालै बसेर वार्षिक कार्यक्रम तथा बजेट स्वीकृत गर्नेतर्फ आवश्यक पहल गर्न निर्देशन दिएका हुन्।

आइतबार निगमको सम्पन्न भएको ४६औं वार्षिकोत्सव कार्यक्रमलाई सम्बोधन गर्दै मन्त्री पुनले सञ्चालक समितिलाई तत्कालै बसेर आवश्यक नीति तथा कार्यक्रम अघि बढाउन निर्देशन दिए। 'बैठक नबसेर अहिलेको समयमा निगमलाई अनिर्णयको बन्दी बनाउन पाइँदैन।' मन्त्री पुनले भने, 'तत्काले बैठक बसेर आवश्यक अत्यावश्यक नीतिहरू स्वीकृत गरेर सम्बद्ध निकायलाई कार्यसम्पादन गर्न मेरो ठाडो निर्देशन छ।' निगम सञ्चालक समितिले वार्षिक कार्यक्रम तथा बजेट स्वीकृत गर्न नसक्दा निगमका सम्पूर्ण विकास योजना अलपत्र परेका छन्।

गत साउनमै स्वीकृत हुनुपर्ने वार्षिक कार्यक्रम तथा बजेट सञ्चालक समितिले अहिलेसम्म स्वीकृत गरेको छैन। निगम स्रोतका अनुसार कार्यक्रम तथा बजेट स्वीकृत नहुँदा तिन स्थानमा तत्काले निर्माण गर्नुपर्ने भण्डार गृह (डिपो) को क्षमता विस्तार गर्ने योजनालाई मूर्त रूप दिन सकिएको छैन।

निगमका अनुसार थानकोटस्थित भण्डारगृहको क्षमता १ हजार ९ सय किलोलिटरमा थप ७ सय किलोलिटर थप्ने योजना थियो। यसैगरी, भक्तपुरको चारआलीस्थित हवाई इन्धनको भण्डार गृह निर्माण गर्ने योजना थियो। यस्तै, भैरहवामा रहेको पेट्रोल भण्डारगृहको क्षमता १ सय ४० किलोलिटरबाट ७ सय ६० पुऱ्याउने लक्ष्य थियो। भैरहवा भण्डारगृहबाट दैनिक १ सय ४० किलोलिटर पेट्रोल वितरण हुँदै आएको छ।

नतिजामुखी कार्यक्रम ल्याउन निर्देशन दिँदै मन्त्री पुनले कर्मचारीलाई 'चेन अफ कमान्ड' मा रहेर कार्यसम्पादन गर्न पनि सुझाव दिएका छन्। मन्त्री पुनले इन्धन अभाव पूरा गर्न चीनबाट आपूर्ति गर्न राजनीतिक तथा कूटनीतिक रूपमा आवश्यक पहल भइरहेको जानकारी दिए। निगमका कार्यकारी निर्देशक गोपाल खड्काले केही सातादेखि इन्धनको सहज रूपमा आपूर्ति भइरहेको जानकारी गराउँदै निगमले चालू आर्थिक वर्षमा भएको डिपोको मर्मतसम्भार गरेर क्षमता विस्तार गर्ने योजना अघि बढाएको बताए। उनका अनुसार यसै वर्ष थानकोटस्थित डिपोको क्षमता विस्तार गरेर कम्तीमा तीन महिनासम्म मागअनुसार मौज्दात राख्न मिल्ने बनाइनेछ। यसैगरी, सरकारको सहयोगमा काभ्रेको पाँचखाल, तनहुँको दमौली र नुवाकोटको त्रिशूलीमा ठुलो क्षमताको इन्धन भण्डारण गृह निर्माण गरिने उनले जानकारी दिए। 'यसका लागि जग्गा हेर्ने काम भइरहेको छ,' खड्काले भने।

त्यस्तै, चालू आर्थिक वर्षमा जनकपुर वा वरिपरिको क्षेत्रमा ग्याँसको भण्डारणगृह निर्माण गर्ने योजना पनि अघि बढाइएको बताए। नेपालसँग नेपाली नम्बर प्लेटको ग्याँस बोक्ने बुलेट नभएकाले नेपाली नम्बर प्लेट भएको ५ सयको संख्यामा खरिद गर्न प्रक्रिया अघि बढाइएको उनले बताए। निगमले ०७१/०७२ मा ११ अर्ब राजस्व बुझाउनाका साथै ३६ अर्ब ऋणमध्ये स्वचालित मूल्य प्रणाली लागू भएपछि सो ऋणमध्ये २४ अर्ब भुक्तानी गरिसकिएको छ। अब सरकारको १२ अर्ब ६४ करोड ऋण तिर्न बाँकी रहेको खड्काले जानकारी दिए। निगमले गत आर्थिक वर्षमा १७ अर्ब रुपैयाँ खुद नाफा गरेको छ।

दूषित पानी उत्पादन गर्ने उद्योग बन्द

काठमाडौं/रास– खाद्य प्रविधि तथा गुण नियन्त्रण विभागले मानव स्वास्थ्यलाई हानि गर्ने गरी पानी उत्पादन गरेको अभियोगमा लतिपुरको सैबुस्थित नीलबाराही फुड एन्ड वेभरेज उद्योगलाई बन्द गरेको हो।

विभागका सहप्रवक्ता सुमन धितालका अनुसार आइतबार ललितपुरको सैबु-४ स्थित प्रशोधित पानी उत्पादन गर्ने नीलवाराही फुड एन्ड वेभरेज इन्डस्ट्रिज बन्द गराइएको हो। जिल्ला प्रशासन कार्यालय ललितपुरको सहयोगमा गरिएको अनुगमनका क्रममा पानी प्रशोधन कक्ष निकै फोहोर र दुर्गन्धित भेटिएको तथा पानी पनि मानव स्वास्थ्यलाई हानि गर्ने गरी उत्पादन गरेको अभियोगमा सो उद्योग बन्द गराइएको हो।

अनुगमन टोलीले सो उद्योगबाट ७० ओटा कार्टुनमा रहेको एक लिटरको ८ सय ४० थान पानीको बोतलसमेत जफत गरेर बिक्री नगर्न निर्देशन दिएको छ।

रावा बैंकमा शर्माको कार्यकाल पूरा

काठमाडौं/रास– राष्ट्रिय वाणिज्य बैंकमा प्रमुख कार्यकारी अधिकृतको जिम्मेवारीमा रहेका कृष्णप्रसाद शर्माको चारबर्से कार्यकाल पूरा भएको छ।

बैंकलाई हालको सबल अवस्थामा ल्याउन विगत ३२ वर्षयता बैंकका विभिन्न तहमा रहेर महत्त्वपूर्ण भूमिका निर्वाह गरेका शर्मा बैंकभित्रैबाट खुला प्रतिस्पर्धाबाट प्रमुख कार्यकारी अधिकृतमा चयन हुने पहिलो व्यक्ति थिए। बैंकका कठिन दिनको अनुभवसहित बैंक सुधारका हरेक चरणमा इन्जिनको भूमिका निर्वाह गरेका शर्माले वित्तीय क्षेत्र सुधार कार्यक्रम करार व्यवस्थापनअन्तर्गत प्रमुख कार्यकारी अधिकृतको जिम्मेवारी सम्हालेका अमेरिकी नागरिक ब्रुस एफ हेन्डरसरन, जनार्दन आचार्य र स्वदेशी व्यवस्थापनअन्तर्गत वरिष्ठ व्यवस्थापन विज्ञहरूको सशक्त उत्तराधिकार सम्हालेका थिए। पुँजी आधार सबलीकरण, नाफा अभिवृद्धि, भाका नाघेको कर्जा घटाउने, कारोबार वृद्धि, बैंकको आधुनिकीकरणलगायतका क्षेत्रमा शर्माको कार्यकालमा बैंकले हासिल गरेको उपलब्धि बैंकिङ विकासमा कोसेढुंगाका रूपमा रहेको छ। उनको कार्यकाल २० पुसदेखि सकिएको हो। बैंक सञ्चालक समितिले अर्को व्यवस्था नभएसम्म बैंकका नायब प्रमुख कार्यकारी अधिकृत भेषराज पन्थीलाई कायममुकायम सीईओको जिम्मेवारी तोकेको छ।

एनआईसी एसियाको सरल व्यवसाय कर्जा

NIC ASIA

काठमाडौं/रास– एनआईसी एसिया बैंकले हालै साना तथा मझौला व्यवसायीलाई लक्ष्य गरी सरल व्यवसाय कर्जा नामको नयाँ कर्जा योजना ल्याएको छ। सो कर्जा बैंकका सम्पूर्ण शाखाबाट आवश्यक प्रक्रिया पुऱ्याई सजिलै उपयोग गर्न सकिने बैंकले बताएको छ। कर्जाका विशेषतामा न्यूनतम ३ लाखदेखि ५० लाखसम्म, १५ वर्षसम्मको कर्जा अवधि, सरल मासिक किस्ता भुक्तानी, झन्झटरहित छिटोछरितो कर्जा प्रवाह र आकर्षक ब्याजदर रहेका छन्।

एनआईसी एसिया बैंक कुल पुँजी, वासलात, शाखा संख्या र एटीएम सञ्जाललगायत ग्राहक संख्याका आधारमा नेपालकै ठूला वाणिज्य बैंकमध्ये एक रहेको छ। सो बैंकका ६७ शाखा र ६७ एटीएम सञ्जाल देशका विभिन्न मुख्य व्यापारिक केन्द्रमा रहेका छन्।

राइजिङ इन्भेस्टमेन्टको कारोबार सुरु

काठमाडौं/रास– राइजिङ नेपाल इन्भेस्टमेन्ट कम्पनीले आइतबारबाट आफ्नो कारोबार सुरु गरको छ। सो कम्पनीको राष्ट्रिय योजना आयोगका पूर्वउपाध्यक्ष डा. गोविन्द पोखरेलले उद्घाटन गरे। उनले स्वरोजगारमा लगानी बढाउने उद्देश्यमा कम्पनी सफल हुनेमा विश्वास व्यक्त गरे।

कम्पनीले ४० वर्षभन्दा मुनिका युवाको १५ करोड लगानीबाट १०/१५ वर्षभित्रमा ठूला आयोजना निर्माणमा अग्रणी भूमिका निर्वाह गर्ने सो अवसरमा जानकारी दिइयो। सो अवसरमा विभिन्न क्षेत्रका विज्ञले कम्पनीको सफलताका लागि शुभकामना दिएका थिए।

लोडसेडिङको विकल्प खोज्न माग

काठमाडौं/रास– बढ्दो लोडसेडिङको विकल्प खोज्न ग्रिल तथा स्टिल व्यवसायीले माग गरेका छन्। ग्रिल तथा स्टिल व्यवसायी संघ ललितपुरको साधारण सभा उद्घाटन गर्दै ग्रिल तथा स्टिल व्यवसायी महासंघका केन्द्रीय अध्यक्ष मोहन कटुवालले सरकारसँग यस्तो माग गरेका हुन्।

महाभूकम्प र भारतको अघोषित नाकाबन्दीले थलापरेको ग्रिल व्यवसाय दैनिक रूपमा बढ्दै गरेको लामो विद्युत् कटौतीका कारण वार्षिक २० अर्बभन्दा बढीको कारोबार हुने ग्रिल तथा स्टिल व्यवसाय संकटमा परी बन्द हुने अवस्थामा पुग्दा पनि वर्तमान सरकारले लोडसेडिङको विकल्प नखोजेकामा निकै दुःख व्यक्त गरे। बढ्दो लोडसेडिङका कारण देशभरिका ९ हजारभन्दा बढी उद्योगमा कार्यरत करिब १ लाख ५० हजार मजदुर र तिनमा आश्रित १५ लाख व्यक्ति प्रभावित हुने भन्दै उनले लोडसेडिङको विकल्प खोज्न सरकारको ध्यानाकर्षण गराए।

ग्रिलजन्य सामग्रीको उत्पादनमा आत्मनिर्भर भई आयातलाई प्रतिस्थापन गर्न सफल ग्रिल तथा स्टिल व्यवसायलाई सरकारले आवश्यक सुविधा दिएर प्रोत्साहन गर्नुपर्नेमा उल्टै चरम लोडसेडिङको मारमा पारेको भन्दै उनले अवैधानिक किसिमले सञ्चालित सबै ग्रिल तथा स्टिल व्यवसायीलाई कानुनी दायरामा ल्याउने कार्य प्रारम्भ भइसकेको बताए। उनले सरकारले निर्धारण गरेको मापदण्ड पूरा गरी आआफ्नो व्यवसायलाई सकेसम्म छिटो दर्ता गराउन सबै व्यवसायीलाई आग्रह गरे। महासंघका केन्द्रीय महासचिव लीलाबहादुर खड्काले पनि दैनिक बढ्दै गरेको लोडसेडिङका कारण अहिले व्यवसायीले निकै सास्ती खेप्नुपरेको बताए। सो साधारण सभामा ललितपुर उद्योग वाणिज्य संघका अध्यक्ष सबिन श्रेष्ठले सरकार व्यवसायीका समस्याप्रति गम्भीर नभएको बताउँदै ग्रिल व्यवसायको विकासका लागि सहकार्य गर्दै सक्दो सहयोग गर्ने प्रतिबद्धता जनाए।

Himal Refrigeration and Electrical Industries Pvt. Ltd
Gusingaal Chowk,Kathmandu, Ph: 01-5520123,5520260
Daikin Brand Air Conditioning Units
ISO-9001-2000,with wireless remote control

Particulars	Model No.(IDU/ODU)	MRP
Ceiling Cassette Split Type	FXFQ 125LUV1/ BYCP125K-W1	119,000.00
Wall mounted Split Type	FTXS50FVMA/RXS 50FVMA	176,500.00
Wall mounted Split Type	FTXS60FVMA/RXS 60FVMA	193,000.00
Wall mounted Split Type	FTXS25EVMA/RXS 25EVMA	108,000.00
Wall mounted Split Type	FTXS35EVMA/RXS 35EVMA	122,500.00
Ceiling Cassette Type	FXFQ100LUV16	98,000.00
Ceiling Cassette Type	FXFQ50LUV1	93,500.00

'सहकारीमार्फत जलविद्युत् उत्पादन'

काठमाडौं/रास– उपप्रधान एवं सहकारी तथा गरिबी निवारणमन्त्री चित्रबहादुर केसीले सहकारीमार्फत जलविद्युत् उत्पादन बढाउनुपर्ने बताएका छन्।

आइतबार ललितपुरमा आयोजित सामुदायिक विद्युत् उपभोक्ता महासंघ नेपालको साधारण सभामा बोल्दै उपप्रधानमन्त्री केसीले सहकारी क्षेत्रमा रहेको पुँजीलाई उपयोग गरेर जलविद्युत् उत्पादन बढाउनुपर्ने बताएका हुन्।

'सहकारीमार्फत जलविद्युत् उत्पादनमा कुनै ऐन, नियमको कारण बाधा भए त्यसलाई संशोधन गरेर अघि बढ्न तयार छु,' उनले भने। समुदायसम्म बिजुलीको पहुँच पुऱ्याउन सामुदायिक विद्युतीकरणमार्फत धेरै सहज हुने बताए।

कार्यक्रममा पूर्वमन्त्री डा. प्रकाशचन्द्र लोहनी, जलस्रोतमन्त्री दीपक ज्ञवाली, एमाले सचिव प्रदीप ज्ञवाली, एकीकृत माओवादी नेता लीलाममणि पोखरेल, पूर्वमुख्य सचिव लीलामणि पौडेल, विद्युत् महसुल निर्धारण आयोगका अध्यक्ष जगत् भुसाल, सामुदायिक विद्युत् महासंघका अध्यक्ष नारायण ज्ञवाली, पूर्वअध्यक्ष डिल्ली घिमिरे र उपाध्यक्ष नारायण पौडेललगायतले नेपालमा जलविद्युत्को प्रशस्त सम्भावना भए पनि उत्पादन नभएर लोडसेडिङ बढेको भन्दै समुदायको सहभागितामा जलविद्युत् विकास गर्नुपर्ने बताए।

महासंघका अनुसार हालसम्म २ सय ५७ सामुदायिक विद्युतीकरणमार्फत ५१ जिल्लामा ३ लाख ५० हजार घरधुरीलाई विद्युत् सेवा पुग्नाका साथै १ हजार ४ सयले रोजगारी पाएका छन्।

Kriti Capital & Investments Ltd.
कृति क्यापिटल एण्ड इन्भेष्टमेन्ट्स् लिमिटेड
Creating Growth Opportunities
मधुरी सदन, सोल्टीमोड, काठमाडौं, फोन नं. [illegible]

कृति क्यापिटल एण्ड ईन्भेष्टमेन्ट्स् लिमिटेडको चौथो वार्षिक साधारण सभा सम्बन्धी सूचना

यस कृति क्यापिटल एण्ड ईन्भेष्टमेन्ट्स् लिमिटेडको चौथो वार्षिक साधारण सभा २०७२ साल पुस २९ गते (तदअनुसार जनवरी १३, २०१६) [illegible] साँझ ४:०० बजे रविभवन, काठमाण्डौ स्थित कम्पनीको कार्यालयमा बस्ने पूर्व जानकारी मिति २०७२/०९/०६ तथा मिति २०७२/०९/०७ को राष्ट्रिय दैनिकमा प्रकाशित गरिएको व्यहोरा सम्बन्धित सबै शेयरधनीहरुलाई विदितै छ। तर विशेष कारणवश यस संस्थाको रजिष्टर्ड कार्यालय रविभवनमा गरिने भनिएको वार्षिक साधारण सभा दरबार मार्ग, शेर्पा मल स्थित रेड कार्पेटको सभाकक्षमा पूर्व घोषित समय मै गर्ने गरी सारिएको व्यहोरा जानकारी गर्दछु।

सञ्चालक समितिको आज्ञाले
कम्पनी सचिव

'लुम्बिनीमा सुधार गर्छु'

भैरहवा/रास– संस्कृति, पर्यटन तथा नागरिक उड्डयन मन्त्री पोखरेलले लुम्बिनीको बिकास तथा त्यहा देखीएको कमीकमजोरी बारे चासो ब्यक्त गर्दै लुम्विनी बिकास कोषमा सुधारको आवश्यकता रहेको औल्याएका छन्। 'लुम्विनी पबित्र संस्था हो, उनले भने 'लुम्विनी बिकास कोषमा केही समस्या देखीएका छन्। समग्र लुम्विनीको बिकासकालागी सुधार गर्नु पर्ने खाचो छ।'

जिल्ल प्रशासन कार्यालय रुपन्देहीले आईतवार भैरहवामा आयोजना गरेको कार्यक्रममा बोल्दै मन्त्री पोखरलेले आफुले लुम्विनीमा देखीने गरी सुधार गर्न चाहेको समेत बताए। उनले लुम्विनीको सुधार र बिकासकालागी कोषको काठमाडौमा रहेको कार्यालय हटाई केही दिन भित्रै सबैकाम लुम्विनीबाटै गर्ने ब्यबस्था मिलाउने समेत जानकारी दिए।

कोषको बृहत्तर बिकासको लागी ६ अर्ब रुपैया लगानी गर्ने समेत जानकारी दिए। आउदो लुम्बिनी महोत्वस धुमधामका साथ अन्तराष्ट्रिय स्तरमै मनाउने उनले बताए।

नेपाल सरकार
भूमि सुधार तथा व्यवस्था मन्त्रालय
राष्ट्रिय भू-उपयोग आयोजना
मध्य वानेश्वर, काठमाण्डौ।

आर्थिक प्रस्ताव खोलिने सम्बन्धी सूचना

प्रथम पटक प्रकाशित मिति २०७२/०९/२७ गते।

प्रस्तुत विषयमा यस आयोजनाबाट आ. व. २०७२/०७३ मा संचालन हुने कार्यक्रमहरू मध्ये गा.वि.स. स्तरीय भू-उपयोग नक्शा/डाटाहरूलाई Integrate गरी web based dissemination प्रणाली बनाउने कार्य परामर्शदातृ संस्थाहरूबाट सम्पादन गराउने कार्यका लागि अन्नपूर्ण पोष्ट राष्ट्रिय दैनिकमा प्रकाशित मिति २०७२/०८/१८ को सूचनाका सम्बन्धमा रितपूर्वक पर्न आएका प्राविधिक प्रस्तावहरू सार्वजनिक खरिद नियमावली, २०६४ को नियम १४७ को उपनियम (१) बमोजिम यस आयोजनामा गठित मूल्याङ्कन समितिले मूल्याङ्कन गर्दा देहाय बमोजिमका परामर्शदातृ संस्थाहरू Technically Qualify भएकाले सो सम्बन्धमा रितपूर्वक पेश भएका आर्थिक प्रस्तावहरू मिति २०७२/१०/०४ गतेका दिन विहान ११:०० बजे यस आयोजनाको कार्यालय मध्य बानेश्वर, काठमाडौंमा खोलिने भएकोले आ-आफ्नो संस्थाबाट आधिकारीक प्रतिनिधी पठाइदिन हुन सार्वजनिक खरिद नियमावली, २०६४ को नियम ७८ को उपनियम (१) र (२) को प्रयोजनका लागि यो सूचना प्रकाशित गरिएको छ।

१. ADMC Engineering Pvt. Ltd., New Baneshwor, Kathmandu
२. Project Engineering and Environmental Studies [PEES] Consultant (P) Ltd. In association with Thakur international and investment (P.) Ltd.
३. Shree R.S. Engineering Solution Pvt. Ltd. in association with Geo Wizards Pvt. Ltd.

आयोजना प्रमुख

Government of Nepal
Ministry of Federal Affairs and Local Development
Office of District Development Committee
District Technical Office
Project for Strengthening the National Rural Transport Program (SNRTP)
Kaski

NOTICE OF INTENT OF ACCEPTANCE
(Date of Publication 2072-09- 27)

For the provision on Sub clauses 27.2 and 27.3 of Public Procurement Act 2063, this is to notify all the Bidders who submitted their bids for the following contract as per the Notice published on 2071-07-02 in Rajdhani National Daily, that the following mentioned lowest evaluated substantially responsive bidder is intended to award the Contract.

Name of Works	Contract no	Name of Successful Bidder	Bid Amount (Including VAT)
Construction of Anpu Khola Bridge along Shisuwa polyangtar Road	SNRTP-KAS-W-NCB-12.13-BRI-071-72	Swachchhanda/ Bhadaure Nirman Sewa JV	23,886,184.73

नेपाल सरकार
शहरी विकास मन्त्रालय
खानेपानी तथा ढल निकास विभाग
खानेपानी तथा सरसफाई सव-डिभिजन कार्यालय
तेह्रथुम

आर.सी.सी. पानीपोखरी निर्माण सम्बन्धि बोलपत्र आव्हानको सूचना
(प्रथम पटक प्रकाशित मिति २०७२/०९/२७)

यस कार्यालयद्वारा आ.व.०७२/७३ मा संचालन हुने म्याइलुङ बजार खानेपानी योजनामा पानीपोखरी निर्माण कार्यको लागि सिलबन्दी बोलपत्रद्वारा गराउनु पर्ने हुँदा नेपाल सरकारबाट ईजाजत प्राप्त निर्माण व्यवसायीहरुबाट निम्न शर्तहरुको अधिनमा रहने गरी सिलबन्दी बोलपत्र आव्हान गरिन्छ।

१. निर्माण सम्बन्धि बोलपत्र, यो सूचना प्रकाशित भएको मितिले ३०(तीस) दिन भित्र लिखित निवेदनको साथमा बोलपत्रदाताको फर्म दर्ता प्रमाण-पत्र, मूल्य अभिवृद्धिकर कार्यालयमा दर्ता गरिएको प्रमाण-पत्र, आ.व. ०७१/७२ को कर तिरेको प्रमाण-पत्रहरुको प्रमाणित प्रतिलिपिहरु संलग्न गरी यस कार्यालयबाट बोलपत्र खरिद गर्न सकिने छ। बोलपत्र पेश गर्दा माथि उल्लेखित प्रमाण-पत्रहरुको प्रमाणित प्रतिलिपीहरु संलग्न गरी कार्यालयबाट बिक्री भएको बोलपत्र फाराममा दररेट महलको अंक र अक्षर दुबैमा स्पष्ट बुझिने गरी जमानत बापतको धरौटी रकम को.ले.नि.का.को ने.बैं.लि. तेह्रथुम स्थित धरौटी खाता नं.०५४०६ ख ३ एकल कोष खातामा नगद जम्मा गरेको सक्कलै बैंक भौचर वा नेपाल राष्ट्र बैंकबाट क वर्गको मान्यता प्राप्त बैंकबाट यस कार्यालयको नाममा जारी गरिएको कम्तिमा १२० दिन म्याद भएको बैंक जमानी पत्र (बिड बण्ड) संलग्न गरी पेश गर्नु पर्ने छ।
२. सिलबन्दी बोलपत्र ३१औं दिन दिनको १२:०० बजे भित्र यस कार्यालयको नाममा सम्बोधन गरी कामको विवरण समेत उल्लेख गरी यस कार्यालयमा दर्ता गरी सक्नु पर्ने छ। दर्ता हुन आएको बोलपत्रहरु दर्ता हुने अन्तिम दिन दिनको ०२:०० बजे उपस्थित बोलपत्रदाता वा निजको अधिकार प्राप्त प्रतिनिधिहरुको रोहबरमा यस कार्यालयमा खोलिने छ। बोलपत्रदाता वा प्रतिनिधिहरु उपस्थित नभए पनि बोलपत्र खोल्न बाधा पर्ने छैन। बोलपत्र खरिद गर्ने/दर्ता गर्ने अन्तिम दिन सार्वजनिक बिदा पर्न गएमा त्यस पछि लगत्तै कार्यालय खुलेको दिन खरिद गर्ने/दर्ता गर्ने कार्य गरिने छ। म्याद भित्र दर्ता हुन नआएको तथा अन्य कुनै रित नपुगेको बोलपत्र उपर कुनै किसिमको कारवाहि हुने छैन। पेश भएको बोलपत्र स्वीकृत गर्ने, अस्वीकृत गर्ने वा आंसिक रुपमा स्वीकृत गर्ने अधिकार यस कार्यालयमा निहित रहनेछ। अन्य जानकारीको लागि कार्यालय समय भित्र सम्पर्क राख्न सकिनेछ।

निर्माण कार्यको विवरण

ठेक्का नं.	कामको नाम	लागत अनुमान (मु.अ.क.बाहेक)	धरौटी रकम	बोलपत्र दस्तुर
२/०७१/७२	१०० घ.मी. क्षमताको आर.सि.सि. पानीपोखरी निर्माण	रु.३१,९३,०९८।४१	रु.८१,०००।-	रु. १,०००।-

सव-डिभिजन प्रमुख

बैकुण्ठलाई पृथ्वी पुरस्कार

राजधानी समाचारदाता
काठमाडौं, २६ पुस

दक्षिण एसियाली खेलकुदका कीर्तिमानी म्याराथन धावक बैकुण्ठ मानन्धरलाई आइतबार पृथ्वी पुरस्कारबाट सम्मान गरिएको छ । राप्रप नेपालको राष्ट्रिय खेलकुद संघ नेपालले मानन्धरलाई २ लाख पुरस्कारसहित सम्मान गरेको हो ।

राप्रपा नेपालका अध्यक्षसमेत रहेका उपप्रधान, परराष्ट्र, संघीय मामिला तथा स्थानीय विकासमन्त्री कमल थापाले मानन्धरलाई सम्मानपत्र, पृथ्वीनारायण शाहको पूर्ण कदको मूर्ति र २ लाख नगद प्रदान गरे । राष्ट्रिय खेलकुद संघ नेपालले गत वर्षदेखि नेपाली खेल क्षेत्रमा विशेष योगदान पुर्‍याउने पूर्वखेलाडीलाई सम्मान गर्दै आएको छ । नेपाली राष्ट्रिय फुटबल टिमका पूर्वकप्तान राजुकाजी शाक्यलाई अघिल्लो वर्ष सो पुरस्कार दिइएको थियो ।

मानन्धरले पहिलोदेखि तेस्रो दक्षिण एसियाली खेलकुदमा लगातार तीन स्वर्ण जित्दै कीर्तिमान रचेका थिए । त्यो कीर्तिमानलाई तेक्वान्दोका दीपक विष्टले सागको ११औं संस्करणमा तोडेका थिए । दीपकले ११औं संस्करणमा स्वर्ण जित्दै सागमा व्यक्तिगत स्वर्ण संख्या चार पुर्‍याएका थिए । दीपकले आठौंदेखि एघारौंसम्म लगातार चार स्वर्ण जितेका हुन् ।

भारतको कोलकातामा भएको तेस्रो साफमा मानन्धरले म्याराथन पूरा गरेको २ घन्टा १५ मिनेट ०३ सेकेन्डको समय अहिले पनि कीर्तिमानका रूपमा कायमै । विश्व एथलेटिक्स च्याम्पियनसिपमा दुई पटक सहभागिता जनाएका मानन्धर आठौंदेखि दसौं एसियाली खेलकुदमा पनि सहभागी थिए ।

त्यस्तै, उनले विश्वकै सबैभन्दा ठूलो खेलकुम्भ ओलम्पिकमा चारपटक नेपालको प्रतिनिधित्व गरिसकेका छन् । १९७६ को मोट्रियल, १९८० को मस्को, १९८४ को लस एन्जलस र १९८८ को सिओल ओलम्पिकमा मानन्धर सहभागी थिए । एसियाली ट्र्याक एन्ड फिल्डमा उनले पहिलोदेखि निरन्तर तीन संस्करणमा सहभागिता जनाए । मानन्धर विभिन्न प्रतिष्ठित पुरस्कारबाट समेत विभूषित भइसकेका छन् ।

कार्यक्रमलाई सम्बोधन गर्दै उपप्रधानमन्त्री थापाले पुरस्कार स्थापनाले खेलाडीको योगदानको कदर हुनाका साथै पार्टीको गरिमासमेत बढेको बताए । उनले आसन्न १२ औं सागमा नेपालको सहभागिता सुनिश्चित हुने बताउँदै बजेटमा केही समस्य भएको भए समाधानका लागि प्रयास गर्ने प्रतिबद्धता व्यक्त गरे । पुरस्कृत मानन्धरले देशको वर्तमान परिस्थितिले जनजीवन कष्टकर भएको बताउदै चाँडोभन्दा चाँडो समस्या समाधान गर्न नेताहरूलाई आग्रह गरे । खेलकुद, युवा तथा विद्यार्थी विभाग, राप्रपा नेपालका संयोजक एवं सांसद् गणेश थापाले नेपाली खेल क्षेत्रमा योगदान पुर्‍याएका पुराना खेलाडीलाई सम्मान गर्ने उद्देश्यले पुरस्कार स्थापना गरिएको बताउँदै सानै भए पनि यसले अन्य खेलाडीलाई पनि प्रेरित गर्ने विश्वास व्यक्त गरे । उनले पुरस्कारले हरेक वर्ष निरन्तरता पाउने स्पष्ट पारे । संघका अध्यक्ष लोकबहादुर शाहीले खेलाडीको प्रोत्साहनका लागि संघले निरन्तर काम गर्ने बताए । 'अन्य दलका खेलकुदसँग सम्बन्धित संघहरू राजनीतिमा केन्द्रित छन् । हामी खेलकुद प्रतियोगिता, खेलाडीको प्रोत्सानमा केन्द्रित छौं,' उनले भने ।

'सागको बजेट निकासका लागि पहल गर्छु'

काठमाडौं/रास- उपप्रधान, परराष्ट्र तथा स्थानीय विकासमन्त्री कमल थापाले १२औं दक्षिण एसियाली खेलकुदका लागि समयमा बजेट निकास गर्नका लागि आफूले पहल गर्ने बताएका छन् ।

उनले भने, 'सागका लागि समयमा बजेट नआएको कुरा उठेको छ, के भएको रहेछ, म आजै प्रधानमन्त्रीसँग यो विषयमा कुरा गर्नेछु र तत्काल बजेट निकासा गर्नका लागि पहल गर्नेछु ।' थापाले भने, 'सागमा नेपालको सहभागिता सुनिश्चित छ ।'

राष्ट्रिय तथा अन्तर्राष्ट्रिय खेलाडी संघका अध्यक्ष दीपक विष्टले समयमा बजेट नआएका कारण खेलाडीको तयारीमा समस्या परेको बताएका थिए । विष्टले कार्यक्रमलाई सम्बोधन गर्दै भने, 'साग नजिकिएको छ तर तयारीका लागि बजेट अझै निकासा भएको छैन, यसले सागमा सहभागिता हुने/नहुने विषयमा द्विविधा रहेको छ ।'

एसियाली सुटिङ महासचिवमा पुष्पदास

काठमाडौं/रास- नेपाल सुटिङ संघका अध्यक्ष पुष्पदास श्रेष्ठ एसियाली सुटिङ महासंघको महासचिव पदमा निर्विरोध चयन भएका छन् । नेपाली खेलकुद क्षेत्रबाट एसियन महादेशीय महासंघको महासचिव पदमा पुग्ने उनी पहिलो खेल व्यक्तित्व बनेका छन् ।

कुवेतमा भएको एसियाली सुटिङ महासंघको साधारण सभाले श्रेष्ठलाई महासचिवमा सर्वसम्मत चयन गरेको जनाइएको छ । साधारण सभाले बहराइनका सेख अल अली खलिफालाई अध्यक्षमा निर्विरोध चुनेको श्रेष्ठले जानकारी गराए ।

श्रेष्ठका अनुसार एसियाली महादेशबाट यसअघि चिनियाँ नागरिक मात्र एसियाली सुटिङको महासचिवमा चयन भएका थिए । उनीपछि एसियाली सुटिङ महासंघको महासचिवमा चुनिने श्रेष्ठ दोस्रो एसियाली तथा पहिलो नेपाली हुन् । दक्षिण एसियाली सुटिङ संघका अध्यक्षसमेत रहिसकेका श्रेष्ठसँग एसियाली सुटिङ महासंघको विभिन्न कमिसनमा रही काम गरेको अनुभव छ ।

अब श्रेष्ठ पुन: दक्षिण एसियाली सुटिङ संघको अध्यक्ष बन्दै छन् । साग खेल जुन राष्ट्रले आयोजना गर्छ त्यही राष्ट्रका सुटिङ अध्यक्ष दक्षिण एसियाली सुटिङको पनि अध्यक्ष रहने प्रावधान छ । सागको १३औं संस्करण आयोजना गर्ने पालो नेपालको हो ।

श्रेष्ठले सुटिङमा पछि परेका राष्ट्रलाई पहिलो प्राथमिकतामा राखि काम अगाडि बढाउने बताउँदै खेलाडीको स्तरवृद्धि गर्न प्रशिक्षक र जुरीको तालिममा विशेष ध्यान दिने बताए । उनले कबीर २० वर्षदेखि नेपालको सुटिङमा आबद्ध रहेका छन् ।

टेनिस टोली बैंककतर्फ

काठमाडौं/रास- आईटीएफ यू-१४ डेभलपमेन्ट ट्रेनिङ डिभिजन-२ मा भाग लिन ६ खेलाडीसहित ८ सदस्यीय नेपाली लनटेनिस टोली सोमबार थाइल्यान्डको बैंकक प्रस्थान गर्दै छ । नेपाल लन टेनिस संघले उमेर समूहका खेलाडीको स्तरवृद्धिका लागि अन्तर्राष्ट्रिय ट्रेनिङलाई आफ्नो प्राथमिकतामा राखेको छ ।

नेपाल लन टेनिस संघकी अध्यक्ष ज्योति राणाले खेलाडीको विकासका लागि वैदेशिक प्रशिक्षण आवश्यक रहेकाले त्यसलाई प्राथमिकतामा राखेको बताइन् । उनले नियमित रूपमा अन्तर्राष्ट्रियस्तरका कार्यक्रममा खेलाडीको सहभागिता गराउने बताइन् ।

१० देखि १७ जनवरीसम्म हुने तालिममा महिलातर्फ अभिलाषा विष्ट, प्रेरणा कोइराला र इरा रावत सहभागी हुनेछन् । पुरुषमा सम्यकभूषण बज्राचार्य, सहर्ष बर्दान बी चन्द र अदित सुवेदीले भाग लिनेछन् ।

तालिमपछि बैंककमै हुने प्रतियोगितामा यी ६ खेलाडीले प्रतिस्पर्धा पनि गर्नेछन् । प्रतियोगिता जनवरी १८ देखि ३० तारिखसम्म चल्नेछ । प्रशिक्षकमा राजेश परियार तथा अफिसियलमा अखिल नेपाल लनटेनिस संघका सदस्य अजय विष्ट रहेका छन् । टोलीलाई सफलताको शुभकामना दिँदै लनटेनिस संघकी अध्यक्ष ज्योति राणाले सातदोबाटो टेनिस कम्प्लेक्समा आइतबार बिदाइ गरिन् ।

रोहित मलेसियन क्लबमा

काठमाडौं/रास- नेपाली डिफेन्डर रोहित चन्द मलेसियन क्लब टी-टिम एफसीमा आवद्ध भएका छन् । यसअघि इन्डोनेसियन क्लबमा आबद्ध भएका चन्दले २०१६ का लागि मलेसियन क्लबबाट व्यावसायिक फुटबल खेल्नेछन् । आइतबार सम्झौतामा हस्ताक्षर भएको टी-टिम एफसीले जनाएको छ । यद्यपि, उनी कति रकममा अनुबन्धित भए भन्नेबारे क्लबले केही खुलाएको छैन । नौ वर्षअघि स्थापना भएको क्लब मलेसिया प्रिमियर लिगमा गत सिजन तेस्रो भएको थियो । चन्दको आबद्धताले लिगमा प्रदर्शन सुदृढ हुने विश्वास लिएको क्लबले जनाएको छ । रोहित ३० नम्बरको जर्सीमा मैदानमा उत्रिनेछन् ।

वेस्टइन्डिज शीर्षमा

लन्डन/एजेन्सी- वेस्ट इन्डिजले टी-२० क्रिकेटमा विश्व नम्बर एकमा स्थान बनाएको छ । अन्तर्राष्ट्रिय क्रिकेट काउन्सिल आईसीसीले आइतबार सार्वजनिक गरेको विश्व वरीयतामा वेस्ट इन्डिज शीर्ष स्थानमा रहन सफल भएको छ ।

टेटे खेलाडी बैंकक जाँदै

काठमाडौं/रास- भारतमा हुने १२औं दक्षिण एसियाली खेलकुद (साग) को थप तयारीका लागि चार सदस्यीय नेपाली टेबलटेनिस खेलाडी टोली सोमबार थाइल्यान्डको बैंकक प्रस्थान गर्दै छन् ।

चार खेलाडीलाई मात्र प्रशिक्षणको व्यवस्था मिलेकाले पुरुष/महिलामा शीर्ष २ वरीयताका खेलाडीलाई वैदेशिक प्रशिक्षणमा पठाउन लागिएको अखिल नेपाल टेबलटेनिस संघका अध्यक्ष चतुरानन्दराज वैद्यले जनाएका छन् । पुरुषमा पुरुषोत्तम बज्राचार्य र दीप साउन तथा महिलामा नवीता श्रेष्ठ र एलिना महर्जन रहेका छन् । सागका लागि समान ५-५ पुरुष/महिला गरी १० खेलाडी छनोट भएका छन् । टेबलटेनिस मुख्य प्रशिक्षक शिवनारायण श्रेष्ठ बुधबार बैंकक जानेछन् ।

फिदिमको अग्रता

पाँचथर/रास- फिदिममा जारी फाल्गुनन्द गोल्ड कप फुटबल प्रतियोगिताअन्तर्गतको आइतबार भएको दोस्रो खेलमा फिदिम स्पोर्टिङ क्लबले माईभ्याली स्पोर्टिङ क्लब इलामलाई २-० ले पराजित गरेको छ । खेलको उत्तरार्द्धमा धिरज तामाङ र पेटर सेगुनले गरेको गोलले डिफेन्डिङ च्याम्पियनसमेत रहेको फिदिमले अग्रता हासिल गरेको हो ।

जिदानको सुखद डेब्यु

म्याड्रिड/एजेन्सी- जिनदिन जिदानले आफ्नो करिअरको अर्को अध्याय 'मुख्य प्रशिक्षक' का रूपमा शनिबार रियल म्याड्रिडबाट सुखद डेब्यु गरे । उनले क्लब सम्हालेको पहिलो खेलमा डिर्पोटिभोविरुद्ध ५-० को जित दिलाउँदै कोचका रूपमा पहिलो जित आत्मसात् गरे ।

ग्यारेथ बेलको ह्याट्रिक तथा करिम बेन्जमाको दुई गोलको मद्दतमा रियलले डिपोर्टिभोविरुद्ध प्रभावशाली जित निकाल्यो । पूर्वम्याड्रिड मिडफिल्डर रहेका जिदानलाई क्लबका समर्थकले भव्य स्वागत गरेका थिए । सान्टियागो बर्नेबाउ अर्थात रियलको घरेलु मैदानमा खेलअघि र खेलपछि समर्थकले चिच्याएर उनको स्वागत गरे । बार्सिलोनाविरुद्धको ४-० को हार पछि सम्भवत: समग्र टिम र फ्यानको आकर्षण फरक रहेको थियो । बार्सिलोनाविरुद्धको हारलाई नै मुख्य कारण बनाउँदै रियलले उसका मुख्य प्रशिक्षक राफेल बेनिटिजलाई बर्खास्त गरेपछि जिदान मुख्य प्रशिक्षकमा नियुक्त भएका थिए ।

'समर्थकहरू खेलको पहिलो मिनेटदेखि अन्तिमसम्म टिमको समर्थनमा रहे, यो निकै फरक वातावरण थियो तर हामीले बुझ्नुपर्छ यो हाम्रो एउटा मात्र खेल हो, जित अझै निरन्तर आवश्यक छ,' जिदानले भने । जितपछि रियल बार्सिलोनाभन्दा दुई अंकले पछि रहेको छ । जितपछि खुसी देखिएका प्रशिक्षक जिदानले थपे, 'यो भनेको मेरा लागि धेरै गर्नुपर्ने चुनौती हो जुन कुरामा म मज्जा लिन सक्छु ।' यद्यपि, शनिबारै भएको ग्रेन्डाविरुद्धको खेलमा बार्सिलोनाले ४-० को जित निकाल्दा उसका स्टार स्ट्राइकर लियोनेल मेसीले ह्याट्रिक सम्भव बनाए । थप गोल नेयमारको नाममा रह्यो । बार्सिलोनाको उत्कृष्ट प्रदर्शन र सानदार लयले रियललाई झट्का भने अवश्य लागेको छ ।

सदस्य सचिव विष्ट गुवाहटीतर्फ

काठमाडौं/रास- राष्ट्रिय खेलकुद परिषद् (राखेप) का सदस्य सचिव केशवकुमार विष्ट आइतबार भारतको गुवाहटी प्रस्थान गरेका छन् ।

भारतमा हुने आसन्न १२औं दक्षिण एसियाली खेलकुद (साग) लाई मध्यनजर गरी गुवाहटीमा हुने सेभ दि मिसनको सेमिनारमा भाग लिन सदस्य सचिव विष्ट त्यसतर्फ प्रस्थान गरेका हुन् । सेमिनार जनवरी ११-१३ तारिखसम्म चल्नेछ । भारतको बाग्दोगडाबाट हवाई मार्ग हुँदै गुवाहटी प्रस्थान गरेका सदस्य सचिव विष्टले साग आयोजनास्थल गुवाहटी र सिलोङको पूर्वाधारको समेत अवलोकन गर्ने कार्यक्रम छ ।

नेपाल सरकार
कृषि विकास मन्त्रालय
कृषि विभाग
क्षेत्रीय कृषि निर्देशनालय (मध्यमाञ्चल)
जिल्ला कृषि विकास कार्यालय
नुवाकोट

शिलबन्दी बोलपत्र आव्हान सम्बन्धी सूचना ।

प्रथम पटक प्रकाशित मितिः२०७२।९।२७

१. नेपाल सरकार, कृषि विकास मन्त्रालय, कृषि विभाग को स्वीकृत कार्यक्रमबाट तपसिलमा उल्लेखित कार्य शिलबन्दि बोलपत्र आव्हान गरी निर्माण कार्य गराउनु पर्ने भएकोले ईजाजत प्राप्त ईच्छुक निर्माण व्यवसायीहरुबाट खरिद प्रकृयामा सहभागी हुन आव्हान गरिएको छ ।
२. योग्य बोलपत्र दाताहरुले यस सम्बन्धि थप जानकारी जिल्ला कृषि विकास कार्यालयबाट तयार पारिएको बोलपत्र सम्बन्धि कागजातको अध्ययनबाट बाट प्राप्त गर्न सकिने छ ।
३. सिलवन्दी बोलपत्र फारम दस्तुर तपशिलमा उल्लेख भए अनुसार फिर्ता नहुने गरि नगदै बुझाई सो को नगदी रसिद सहित निवेदन पेश गरी यो सुचना प्रकाशित मितिले ३० औं दिन (मिति २०७२।१०।२६ गते) सम्म कार्यालय समय भित्र यस कार्यालयका अतिरिक्त जिल्ला प्रशासन कार्यालय र कोष तथा लेखा नियन्त्रक कायालय नुवाकोट बाट खरिद गर्न सकिनेछ ।
बोलपत्र बिक्रिको रकम दाखिला गर्ने बैंक खाता सम्बन्धि विवरण :-
राजश्व शिर्षक नं.:-१४२२७
राजश्व खाता नं. :-२६-४१-८११
खाता संचालन गर्ने कार्यालय : कोष तथा लेखा नियन्त्रक कार्यालय, नुवाकोट ।
कार्यालयको कोड नं. :- २६-३१२-०१
रकम जम्मा हुने कार्यालयको नाम :- जिल्ला कृषि विकास कार्यालय, नुवाकोट ।
४. यस कार्यालयबाट खरिद गरी तयार पारिएको बोलपत्र सिलबन्दि गरी खाममा कामको बिवरण, ठेक्का नं., बोलपत्र दाता फर्मको नाम, ठेगाना प्रष्ट संग लेखि दस्तखत र छाप लगाई कार्यालयलाई सम्बोधन गरेको बोलपत्र यो सुचना प्रकाशित मितिले ३१ औं दिन (मिति २०७२।१०।२७ गतें) दिनको १२:०० बजे सम्म यस कार्यालयको अतिरिक्त जिल्ला प्रशासन कार्यालय र कोष तथा लेखा नियन्त्रक कायालय नुवाकोटमा दर्ता गरी सक्नु पर्नेछ ।
५. प्राप्त बोलपत्रहरु ३१ औं दिन को १३:०० बजे कार्यालयका प्रतिनिधिहरु र निर्माण व्यवसायी वा निजको प्रतिनिधिको रोहवरमा जिल्ला कृषि विकास कार्यालय, नुवाकोटमा खोलिने छ । निर्माण व्यवसायी वा निजको प्रतिनिधि उपस्थित नभए पनि सिलबन्दि बोलपत्र खोल्नमा बांधापर्ने छैन ।
६. सिलबन्दि बोलपत्र साथ मूल्य अभिवृद्धि कर प्रमाण-पत्र र इजाजत प्रमाण-पत्र (आ.व.२०७२।०७३ को लागि नविकरण भएको) तथा आ.व.२०७१।०७२ सम्मको आन्तरिक राजश्व कार्यालयबाट प्राप्त कर चुक्ता गरेको प्रमाण-पत्रको प्रमाणित प्रतिलिपी वा आन्तरिक राजश्व कार्यालयमा कर दाखिला गरेको कागजात संलग्न भएको हुनु पर्नेछ ।
७. बोलपत्र पेश गर्दा बोलपत्रका साथ तपसिलमा उल्लेखित धरौटी रकम कोष तथा लेखा नियन्त्रक कार्यालय, नुवाकोटको ने.बै.ली.त्रिशुली शाखामा रहेको हि.नं.२६-५१-७८९७ धरौटी खातामा जम्मा गरेको सक्कलै बैंक भौचर वा सोही रकम बराबरको यस कार्यालयको नाममा जारी गरेको नेपाल राष्ट्र बैंकबाट स्वीकृत प्राप्त 'क' वर्गको वाणिज्य बैंकबाट कम्तीमा बोलपत्र दाखिला गर्ने अन्तिम मिति देखि १२० दिन (२०७३।२।२६) सम्म म्याद भएको बैंक जमानी पत्र (Bid Bond) को सक्कलै प्रति अनिवार्य रुपमा संलग्न गर्नु पर्नेछ ।
८. सिलबन्दि बोलपत्र सम्बन्धि कार्य यस संगै प्राप्त भएको कागजात (Bidding Document) अनुसार हुनेछ । बोलपत्र सम्बन्धि कागजात (Bidding Document) मा छुट भएको हकमा सार्वजनिक खरिद ऐन, २०६३ तथा सार्वजनिक खरिद नियमावली, २०६४ अनुसार हुनेछ । यस सम्बन्धि अन्य कुरा बुझ्नुपरेमा यस कार्यालयको टेलिफोन नम्बर ०१०-५६०१२८ वा टोल फि नं १६६०१०५६६६६ बाट कार्यालय समय भित्र जानकारी प्राप्त गर्न सकिनेछ ।
९. सिलबन्दि बोलपत्र खरिद गर्ने अन्तिम दिन सार्वजनिक बिदा परेमा बिदा पछि लगतै कार्यालय खोलेको दिनमा खरिद गर्न र सो को भोलीपल्ट १२ बजे भित्र दर्ता गर्न सकिने छ । त्यस्तै दर्ता गर्ने अन्तिम दिन बिदा परेमा बिदा पछि लगत्तै कार्यालय खोलेको दिनको १२ बजे भित्र दर्ता गर्न सकिने छ ।
१०. सिलबन्दि बोलपत्र दाताहरुलाई आफ्नो बोलपत्र बुझाउनु अगावै यस कार्य सम्बन्धित विभिन्न सम्भावित जोखिम प्रति जानकारी लिनको लागि भवन निर्माण स्थलको निरिक्षण गर्नको लागि सुझाव दिईएको छ ।
११. रित नपुगी र म्याद नाघी आएको बोलपत्र उपर कुनै कारबाही हुने छैन ।
१२. कुनै बोलपत्र स्वीकृत गर्ने वा नगर्ने वा आंशिक स्वीकृत गर्ने सम्पूर्ण अधिकार यस कार्यालयमा निहित रहनेछ ।

तपसिल:-

ठेक्का नं.	कामको नाम	लागत अनुमान (मू.अ.कर र कन्टिजेन्सि बाहेक)	धरौटी रकम	बोलपत्र दस्तुर
01/DADO/NUW/BLDG/072/73	जिल्ला कृषि विकास कार्यालय, नुवाकोटको स्टाफ क्वाटर नयाँ निर्माण तथा मर्मत कार्य	३५,३९,९२५।-	१,००,०००।-	रु १,०००।००

न्युजिल्यान्डको सानदार जित

आकल्यान्ड/एजेन्सी- मार्टिन गुप्टिल र कोलिन मुनरोको सानदार प्रदर्शनपछि न्युजिल्यान्डले दोस्रो ट्वान्टी २० अन्तर्राष्ट्रिय क्रिकेट म्याचमा आइतबार श्रीलंकालाई १० ओभर बाँकी रहँदै नौ विकेटले हराउँदै सिरिजमा क्लिन स्विप गरेको छ ।

श्रीलंकाले पहिले ब्याटिङ गर्दै आठ विकेट १ सय ४२ रन जोड्यो । श्रीलंकाका लागि एन्जेलो मैथ्युज र तिलकरत्ने दिसानले मात्र दोहोरो अंकको रन जोडे । मैथ्युजले अविजित रहँदै ८१ रन जोडे भने दिल्सानले २८ रन जोडे । न्युजिल्यान्डका लागि ग्रान्ट इलियटले २२ रन दिएर चार र मिसेल सैन्टरनर र एडम मिल्नेले २/२ विकेट लिए ।

न्युजिल्यान्डका ओपनर गुप्टिलले २५ बलमा ६ चौका र पाँच छक्काको मद्दतमा ६३ रन जोडे ।

उनले १९ बलमा अर्धशतक पूरा गर्दै न्युजिल्यान्डका लागि नयाँ रेकर्ड बनाए । उनको सो रेकर्ड बीस मिनेट मात्र टिक्यो । मुनरोले केवल १४ बलमा अर्धशतक जोडे । मुनरोले टी २० अन्तर्राष्ट्रिय क्रिकेटमा दोस्रो सर्वाधिक छिटो अर्धशतक जोडेका हुन् । भारतका युवराज सिंहले २००७ मा इंग्ल्यान्डविरुद्ध केवल १२ बलमा अर्धसतक प्रहार गरेका थिए । न्युजिल्यान्ड केवल १० ओभरमा एक विकेट गुमाउँदै १ सय ४३ रन जोडेर जित दर्ता गर्‍यो ।

कप्तान केन विलियमसन ३२ रन जोडेर अविजित रहे । न्युजिल्यान्डले सिरिजमा २-० ले क्लिन स्विप गर्‍यो । यसअघि उसले टेस्ट म्याचमा २-० र वान डेमा ३-१ ले जित दर्ता गर्‍यो ।

विजयी छक्का प्रहार गर्दै अर्धशतक प्रहार गरेका थिए ।

राजधानी न्युज पब्लिकेसन प्रालिद्वारा प्रकाशित तथा मुद्रित, राजधानी भवन, कुपण्डोल, पो.ब.नं. २०५०३ काठमाडौं, फोन : ५५४६३००/५५४१०३०/४०, फ्याक्स : ९७७-१-५०११५९४, प्रमुख कार्यकारी अधिकृत : आषिश शेरचन, सम्पादक : राजन शर्मा