रोकियो युनाइटेड... पृष्ठ ८

लोकप्रिय राष्ट्रिय दैनिक

राजधानी

ग्राहक प्रति

काठमाडौं, धरान र बुटवलबाट एकैसाथ प्रकाशित

लोकप्रिय राष्ट्रिय दैनिक राजधानी
ग्राहक बन्नु परेमा
नवीकरण गर्नु परेमा
ठेगाना परिवर्तन भएमा
र पत्रिका नियमित नआए
सिधा सम्पर्क 5546300, Ext: 112, 108

काठमाडौं । वर्ष १५, अंक २१४, काठमाडौं, बिहीबार ३० पुस २०७२, नेपाल संवत् ११३६ । www.rajdhani.com.np । Email rajdhaninews@gmail.com । RAJDHANI Nepali National Daily । Kathmandu, Thursday 14 January 2016 । पृष्ठ : ८ मूल्य रु. ५/-

भूकम्पपीडितका घर जाडोपछि मात्रै !

भीम गौतम / राजधानी
काठमाडौं, २९ पुस

- तिनमहिने कार्ययोजना
- चैतदेखि नमुना, वैशाखदेखि व्यक्तिगत आवास
- दातृ निकायसँग समन्वय गर्न छुट्टै समिति

राष्ट्रिय पुनर्निर्माण प्राधिकरणले भूकम्पपीडितका लागि जाडोपछि मात्र नयाँ घर निर्माण सुरु गर्ने घोषणा गरेको छ । आवासको अभावमा जाडोका कारण धेरैको निधन र बिरामी परेको सार्वजनिक भइरहेको बेला जाडो सकिएलगत्तै बल्ल आगामी चैत महिनादेखि नमुनाका रूपमा र वैशाखदेखि व्यक्तिगत घर (आवास) निर्माण गर्ने घोषणा गरेको हो ।

पुनर्निर्माण प्राधिकरणका प्रमुख कार्यकारी अधिकृत (सीईओ) सुशील ज्ञवालीले आगामी चैतदेखि पाँच जिल्लामा नमुना तथा वैशाखदेखि प्रत्येक जिल्लाका कम्तीमा पाँच गाविस वा नगरपालिकामा व्यक्तिगत आवासहरूको निर्माण सुरु गर्ने लक्ष्यसहित तिनमहिने कार्ययोजना सार्वजनिक गरेका छन् ।

प्राधिकरणले कुनकुन जिल्लामा र कुनकुन क्षेत्रबाट आवास निर्माण गर्ने हो, त्यो भने सार्वजनिक भनेको गरेको छैन । 'आगामी चैतदेखि नमुनाका रूपमा आवासहरू बन्नेछन् तर कुनकुन जिल्ला र क्षेत्रमा तय गर्न बाँकी छ, छिट्टै तय हुन्छ,' प्राधिकरणका कायममुकायम सचिव मधुसूदन अधिकारीले भने ।

सीईओ ज्ञवालीले सार्वजनिक गरेको तिनमहिने कार्ययोजनामा प्राधिकरणको संरचना स्थापनादेखि कानुन र पाँचबर्से कार्ययोजना निर्माणसम्म समेटिएको छ । बुधबार प्रधानमन्त्री अध्यक्ष एवं सबै राजनीतिक दल र पूर्वप्रधानमन्त्रीसमेत रहेको पुनर्निर्माण प्राधिकरण परामर्श परिषद्को पहिलो बैठकमा उनले कार्ययोजना प्रस्तुत गरेका थिए ।

प्रस्तुत कार्ययोजनाअनुसार पहिलो चरणअन्तर्गत २ माघदेखि ११ फागुनसम्म महाअभियानको सुरुआतसँगै संगठन संरचना तयार गरी आवश्यक जनशक्तिको परिचालन गर्ने, कार्यालय स्थापना तथा बजेट व्यवस्थापन गर्ने, जिल्ला समन्वय समितिको गठन र सचिवालयको स्थापना गरिसक्ने उल्लेख छ । पुनर्निर्माण प्राधिकरणको निर्देशक समितिले भूकम्पबाट विशेष प्रभावित १४ जिल्लालाई समेट्ने गरी ६ जिल्लामा उपक्षेत्रीय कार्यालय र बाँकी १७ जिल्लामा अर्को एक उपक्षेत्रीय कार्यालय स्थापना गर्ने निर्णय गरिसकेको छ ।

त्यसैगरी, १२ फागुनदेखि ११ चैत्रभित्र पुनर्निर्माणसम्बन्धी नीति, नियमावली तथा कार्यविधिहरूको कार्यान्वयन गर्ने, पुनर्निर्माण कार्यान्वयन अवधारणा सार्वजनिक गर्ने, केन्द्रीय कार्यालयहरूलाई जनशक्ति व्यवस्थापन र उपक्षेत्रीय कार्यालयहरूको स्थापना गरिसक्ने, प्रत्येक जिल्लामा सम्बद्ध जिल्लाका सरकारी कार्यालयहरू पुनर्निर्माण एकाइ/कार्यालयका स्थापना गरिसक्ने तथा सञ्चार केन्द्रको स्थापना तथा सञ्चार रणनीतिको सार्वजनिक गरिसक्ने उल्लेख छ । त्यसैगरी, आगामी १२ चैतदेखि ११ वैशाख २०७३ सम्म सबै जिल्लामा भवन तथा जनसांख्यिक सर्वेक्षण सुरुआत गरिसक्ने तथा कम्तीमा पाँच जिल्लामा नमुना आवास भवनको निर्माण सुरुआत गरिसक्ने कार्ययोजनामा उल्लेख छ ।

तत्कालीन कार्ययोजनामा चौथो चरणअन्तर्गत १२ वैशाखपछि सबै जिल्लामा विस्तृत भवन तथा जनसांख्यिक सर्वेक्षण सम्पन्न गरिसक्ने, प्रत्येक जिल्लाका कम्तीमा पाँच गाविस वा नगरपालिकाहरूमा व्यक्तिगत आवास निर्माण कार्य प्रारम्भ गर्ने, प्रत्येक जिल्लामा कम्तीमा दुई स्रोत केन्द्र स्थापना गरी सञ्चालनमा ल्याउने, प्रत्येक गाविस एक इन्जिनियर, सामाजिक परिचालक र एक तालिमप्राप्त निर्माणकर्मीको व्यवस्था गरिसक्ने लक्ष्य राखिएको छ ।

प्राधिकरणमार्फत पुनर्निर्माण अघि बढाउन चालु वर्षमा ४९ अर्ब ३३ करोड बराबरको बजेट स्वीकृत भइसकेको छ भने प्रशासनिक बजेट साढे २९ करोड तोकिसकिएको छ ।

भूकम्पपछिको पुनर्निर्माणका लागि गत १० असारमा सरकारले गरेको दाता सम्मेलनबाट ४ खर्ब ४० अर्ब बराबरको प्रतिबद्धता आएको सार्वजनिक भए पनि बुधबार परिषद्मा भने सीईओ ज्ञवालीले २ खर्ब १३ अर्ब ८० करोड ऋण र १ खर्ब ९७ अर्ब १५ करोड १९ लाख बराबरको अनुदानसहित ४ खर्ब १० अर्ब ९५ करोड १९ लाख रुपैयाँ मात्र प्रतिबद्धता आएको उल्लेख गरेका छन् । हालसम्म प्रतिबद्धताअनुसार ९५ अर्ब ६० करोड ७० लाख रुपैयाँ बराबरको सम्झौता सरकारले गरिसकेको छ । जसमा ८६ अर्ब ४१ करोड ऋण छ ।

ज्ञवालीका अनुसार आवास लगायतका पुनर्निर्माणका लागि ६० भन्दा बढी राष्ट्रिय, अन्तर्राष्ट्रिय संघ/संस्थामार्फत २२ अर्ब परिचालन गर्न लागिएको छ । त्यसैगरी, प्रभावित जिल्लामा त्यस क्षेत्रका प्रतिनिधित्व गर्ने सांसदको संयोजकत्वमा प्रमुख जिल्ला अधिकारी र स्थानीय विकास अधिकारी रहेको जिल्ला समन्वय समिति, विकास साझेदार तथा दातृ निकायसँग समन्वय गर्न छुट्टै समन्वय समितिका साथै पुनरावेदन अदालतका बहालवाला न्यायाधीशको संयोजकत्वमा पुनरावेदन समितिको व्यवस्थासमेत गरिने प्राधिकरणले जनाएको छ ।

यसैबिच, बुधबार बसेको पुनर्निर्माण प्राधिकरण राष्ट्रिय परामर्श परिषद्को बैठकले परिषद्का लागि सांसदहरूको मनोनयनका जिम्मा प्रधानमन्त्री केपी ओलीलाई दिने निर्णय गरेको छ ।

(बाँकी पृष्ठ २ मा)

सरकारी ढुकुटीमै थुप्रियो बजेट

शिव दुवाडी / राजधानी
काठमाडौं, २९ पुस

लक्ष्यअनुरूप खर्च गर्न नसकेपछि बजेटको ठुलो रकम सरकारी ढुकुटीमा थुप्रिएर बसेको छ । सरकारको बजेटरी खर्च प्रणाली नै प्रभावकारी हुन नसकेका कारण ठुलो रकम अनुत्पादक रूपमा सरकारी ढुकुटीमा थन्किएर बसेको हो ।

महालेखा नियन्त्रकको कार्यालयका अनुसार चालु आर्थिक वर्षको पुस मसान्तसम्ममा सरकारी ढुकुटीमा ५९ अर्ब १३ करोड रुपैयाँ थुप्रिएको छ । तोकिएको समयमा सम्पन्न गरिनुपर्ने विकास निर्माण कार्य हुन नसक्दा यसरी ठुलो रकम त्यत्तिकै थन्किएर बसेको महालेखा परीक्षक राजेन्द्र प्रसाद नेपालले बताए ।

बजेटरी खर्च हुन नसकी सरकारी खातामा रकम थुप्रनुलाई अनुत्पादक रूपमा लिइन्छ । महालेखाको तथ्यांकअनुसार चालु आर्थिक वर्ष २०७२/७३ को अर्धवार्षिक अवधिमा जम्मा २१ प्रतिशत बजेटरी खर्च भएकोमा पुँजीगत (विकास) खर्चको हिस्सा जम्मा कुल खर्चको ६ प्रतिशत छ । सो अवधिमा चालु (तलब/भत्ता) तर्फ कुल खर्चको २१ र साँवा ब्याज भुक्तानीतर्फ २० प्रतिशत रकम खर्च भएको सो कार्यालयले जनाएको छ । सो तथ्यांकअनुसार समीक्षा अवधिमा १ खर्ब ७४ अर्ब रुपैयाँ मात्र बजेटरी खर्च भएको छ । त्यसमा पुँजीगत खर्च १४ अर्ब २० करोड, चालु खर्च १ खर्ब ३६ अर्ब र साँवा भुक्तानीमा २४ अर्ब ४६ करोड रुपैयाँ खर्च भएको हो । यस अवधिमा राजस्व संकलन पनि कुल लक्ष्यको २४ प्रतिशत अर्थात् १ खर्ब १४ अर्ब रुपैयाँमा सीमित रहेको छ ।

अर्थ मन्त्रालयका सहसचिव एवं बजेट महाशाखा प्रमुख रामशरण पुडासैनीले मन्त्रालयको निरन्तरको प्रयासका बाबजुद पनि लक्ष्यअनुसार बजेटरी खर्च हुन नसकेको स्वीकार गरे । 'पहिलो चौमासिकमा खर्च नगर्ने प्रवृत्ति पुरानै हो,' बजेट महाशाखा प्रमुख पुडासैनीले राजधानीसँग भने, 'त्यसमा यस वर्षको परिस्थितिले पनि सघायो ।'

यस्तो अवस्थामा सरकारले मुलुकको प्रतिरक्षाका लागि छोटो बाटोबाट काम सुरु गर्नुपर्ने बताए ।

अर्थविद् विश्वम्भर प्याकुर्‍यालले सरकारको कमजोरीपन, बहानाबाजी, कानुनी जटिलता, एक अर्को निकायबिच समन्वयको अभाव आदि कारणले बजेट खर्चको स्थिति कमजोर भएको बताए । उनले बजेटरी खर्च बढाउन नाकाबन्दी र बन्द हडताललाई बहाना नबनाई

विकास खर्च न्यून

बजेट खर्च तलबभत्तामै सीमित

विज्ञ भन्छन्– बजेटको पुनःसंरचना गर

पछिल्ला केही वर्षयता लक्ष्यको तुलनामा बजेटरी खर्च कम हुने प्रवृत्ति बढेको स्वीकार गर्दै उनले खर्चलाई प्रभावकारी बनाउन भरपुर प्रयास गरिएको भए पनि एकपछि अर्को बहाना बनाउने मौका मिलेकाले खर्चमा सुधार गर्न नसकिएको बताए । 'यो वर्ष लक्ष्यभन्दा निकै कम मात्र बजेटरी खर्च भई ठुलो रकम अनुत्पादक रूपमा सरकारी ढुकुटीमा बस्नुमा प्रवृत्ति र परिस्थिति दुवै कारण बन्यो,' सहसचिव पुडासैनीले भने, 'अब बजेटको मध्यावधि समीक्षामार्फत हामी यो प्रवृत्तिमा सुधार ल्याउने गृहकार्यमा लागेका छौं ।' पूर्वअर्थ सचिव एवं अर्थविद् रामेश्वर खनालले राष्ट्रिय तथा अन्तर्राष्ट्रिय कारणले बजेटरी खर्च न्यून भएको भन्दै त्यसमा सुधार गरी खर्च बढाउन अर्थमन्त्रीले हिम्मत गर्नुपर्नेमा जोड दिए । मुलुक अहिले सामरिक संकटमा परेको उल्लेख गर्दै पूर्वसचिव खनालले प्रस्ट योजनाका साथ सरकार अगाडि बढ्नुपर्नेमा जोड दिए । खर्च गर्न ऐनकानुन बाधक भए त्यसलाई फकाउन नाकाबन्दीले असर नगर्ने, संसद् भए पुग्ने उनको तर्क छ ।

मुलुकको प्रतिरक्षाका लागि सरकारले काम गर्दा ठेक्कापट्टा लगायतका कुनै पनि काम पूरा गर्नुनपर्ने र सिधै राष्ट्रिय सुरक्षाका कार्य अगाडि बढाउन सकिने कानुन भएको उनको भनाइ छ । यसका लागि अर्थमन्त्रीले ठाडो प्रस्ताव अगाडि बढाउनुपर्ने सुझाव खनालले दिए । उनका अनुसार बजेटरी खर्च पनि बढ्ने र मुलुकको आर्थिक एवं प्रतिरक्षात्मक प्रणाली पनि मजबुत बनाउन उत्तरतर्फ किमाथांका वा कोरामध्ये एक नाका खोल्ने, रसुवागढी नाकालाई दोहोरो लेनको बनाउने, विदेशी सहयोग नकुरी सिमरा विमानस्थलको कार्य अगाडि बढाउनेलगायतका कार्य गर्नुपर्दछ ।

(बाँकी पृष्ठ २ मा)

११ खेलपछि नेपालको जित

ढाका / एजेन्सी– कबिर तीन बर्ष पछि नेपाली फुटबल टिमले अन्तर्राष्ट्रिय स्पर्धामा जित निकालेको छ ।

बुधबार बंगलादेशमा जारी रहेको बंगबन्धु गोल्डकपममा नेपालले श्रीलंकाविरुद्ध १-० ले हराउँदै भारतमा केहि समय अघि भारतमा सम्पन्न भएको साफ च्याम्पियनसिप भोगेको हारको बदला समेत लिएको छ ।

साफ च्याम्पियनसिपको समूह चरणको खेलमा श्रीलंकाले नेपाललाई १-० ले हराएका थिए । नेपालका लागि विमल घर्तिमगरले खेलको चौथो मिटनमा नै गोल गर्दै जित दिलाए । यस अघि मलेसियाको फेल्डा क्लबसँग भएको खेलमा नेपाल पराजीत भएको थियो ।

विस्तृत पृष्ठ ८ मा

मोर्चाप्रति सरकारको रणनीति

थकाउने र फकाउने

राजधानी समाचारदाता
काठमाडौं, २९ पुस

आन्दोलरत संयुक्त लोकतान्त्रिक मधेसी मोर्चासँगको निरन्तरको सरकारी वार्ता 'निर्णायक' नबनेपछि प्रश्न उब्जिएको छ, हलो कहाँ अड्किएको छ ?

सरकार र मोर्चाबिच आरोप-प्रत्यारोपको शृंखला लगभग रोकिएको मात्रै होइन, दुवै पक्ष 'रिजर्भ'मा बसेकाले वार्ता निष्कर्षनजिक पुगिसकेको सहजै अनुमान गर्न सकिन्छ । माग सम्बोधनका लागि गठित संयुक्त कार्यदलको पछिल्ला दुई बैठकमा सरकारी पक्षको अनुपस्थितिपछि भने सरकार मोर्चालाई बिस्तारै थकाएर फकाउने 'रणनीति'मा लागेको प्रतीत हुन थालेको छ ।

कार्यदलमा मोर्चाको ११ बुँदे माग प्याकेजमै सम्बोधन हुने गरी छलफल केन्द्रित हुँदै आएको बताउने गरिएको छ । पछिल्ला दिनमा अहिलेसम्म कार्यदलबिच भइसकेका सहमतिको विषय पनि स्पष्टसँग बाहिर आइसकेको छैन । सरकारमा सहभागी दल एमाले र एकीकृत नेकपा माओवादीका नेताहरूले केही विषयमा पहिले पार्टी शीर्ष तहमा छलफल गरेपछि मूर्त रूपमा लिखित प्रस्ताव ल्याउने भने पनि चार दिनयता सो प्रस्ताव कार्यदलमा सहमतिका लागि प्रस्तुत हुन सकेको छैन । 'अहिलेसम्म ११ बुँदेमै छलफल भइराखेको छ, सकारात्मक पक्ष यति मात्रै हो, नयाँ कुरा केही छैन,' मोर्चाका नेता तथा संघीय समाजवादी फोरम नेपालका सहअध्यक्ष राजेन्द्र श्रेष्ठले भने, 'हामीले उहाँहरूसँग सबै एकै पटक सम्बोधन गर्ने गरी साझा लिखित ठोस धारणा मागेका हौं तर अहिलेसम्म प्रस्तुत भइसकेको छैन ।'

स्रोतका अनुसार ११ बुँदे मागमध्ये लगभग सबैमा कार्यदलबिच सहमति भइसकेको छ । तर, मोर्चाको तर्फबाट तराई मधेसमा दुई प्रदेश हुने गरी सीमांकन हेरफेर गर्ने राजनीतिक प्रतिबद्धतासहित राजनीतिक समिति बनाइनुपर्ने अडानपछि सरकार र तिन दल वार्ता निष्कर्षमा पुग्न नसक्नेमा सशंकित छन् । यी लगायतका विषय शीर्ष तहमा छलफल गरेर बिहीबार पुनः कार्यदल बस्ने भनिए पनि बैठक बस्न सकेन ।

मोर्चाका नेताहरूले भने सीमांकनका सम्बन्धमा अहिले नै राजनीतिक समझदारी गर्ने, बाँकी प्राविधिक विषय पछि राजनीतिक समितिमार्फत तिन महिनाभित्र मिलाउन सकिने प्रस्ताव राखेका थिए । अघिल्लो संविधानसभामा राज्य पुनःसंरचना समितिको प्रतिवेदन, उच्चस्तरीय आयोगको दुवै प्रतिवेदनलाई आधार मानेर मधेसमा दुई प्रदेशसहित हुने गरी सीमांकन हेरफेर गर्नुपर्ने मोर्चाको पछिलो मागलाई तिन दलले अस्वीकार गरेका थिए ।

(बाँकी पृष्ठ २ मा)

कठ्यांग्रिँदो जाडोमा नांगै खुट्टा विद्यालय

राधेश्याम खतिवडा / राजधानी
चितवन, २९ पुस

सर्टमा टाँक छैन । जुत्ताचप्पल त टाढाको कुरा हुन्छ, चेपाङ बालबालिकाका लागि । तुसारोले ढाकेको डाँडापाखामा खाली खुट्टा हिँडिरहेका साना बालबालिकाको शरीर चिसोले थरथर कामेको टाढैबाट देखिन्छ ।

च्यातिएको कपडा लगाएर खाली खुट्टामा विद्यालय धाउनु उनीहरूको बाध्यता हो । चिसोले पटपटी फुटेका खाली खुट्टामा ती बालबालिका हरेक दिन कक्षा सुरु हुनुभन्दा अगाडि लाइनमा बसेर नेपालको राष्ट्रिय गान गाउँछन् ।

यस्ता दृश्य चितवनका पहाडी गाविसका विकट क्षेत्रमा रहेका प्राथमिक विद्यालयमा हरेक दिन देखिन्छ । दुई घन्टासम्म टाढाबाट आउजाउ गर्ने केटाकेटी धेरै छन् ।

ठूला कक्षाका विद्यार्थीको खुट्टामा सामान्य चप्पल देखिए पनि साना कक्षामा पढ्ने विद्यार्थीले भने जुत्ता चप्पल लगाएको पाइँदैन ।

पहाडी क्षेत्रमा आवतजावत गर्दा भिरको बाटो हिँड्नुपर्ने भएकाले पनि अभिभावकहरू छोराछोरी चिप्लेर लड्लान भनेर चप्पल किनिदिँदैनन् ।

त्यसो त कतिपय अभिभावकसँग जुत्ता चप्पल किन्ने पैसासमेत हुँदैन । स्थानीय शिक्षकका अनुसार पहाडी क्षेत्रमा बस्ने चेपाङ समुदाय आफैंमा गरिबीका कारण समस्यामा छन् । बिहानबेलुका छाक टार्न समस्यामा रहेका चेपाङ समुदायका लागि कपडा, जुत्ताचप्पल लगाउन चाड पर्व नै कुर्नुपर्ने बाध्यता छ । चण्डी भन्ज्याङ गाविसमा रहेका अधिकांश विद्यालयमा पढ्न आउने चेपाङ समुदायका विद्यार्थीहरू खाली खुटा विद्यालयमा आउने गरेको चण्डीभन्ज्याङ गाविसमा अध्यापन गराइरहेका शिक्षक दानबहादुर गुरुङले बताए ।

आर्थिक समस्याका कारण नै उनीहरू खाली खुट्टा विद्यालय आउन विवश भएको उनले बताए । ठुला कक्षामा पढ्ने विद्यार्थीले करैले जुत्ताचप्पल लगाए पनि साना कक्षामा पढ्न विद्यालय आउने बालबालिका खाली खुट्टा नै विद्यालय आउने गरेको उनले बताए ।

शिक्षक गुरुङ भन्छन्, 'जाडो मौसममा यस क्षेत्रका प्राविमा पढ्ने विद्यार्थीलाई सामान्य चप्पल मात्र सहयोग हुने हो भने ठुलो राहत हुने अवस्था छ ।' विभिन्न संघ/संस्थाले गर्ने सहयोग यतायातको पहुँच नजिक मात्र भएका कारण पुग्नुपर्ने स्थानमा पुग्न नसकेको उनले बताए ।

(बाँकी पृष्ठ २ मा)

११ जिल्लामा सीडीओ सरुवा

काठमाडौं/रास– गृह मन्त्रालयले ११ जिल्लामा प्रमुख जिल्ला अधिकारी (सीडीओ) को सरुवा गरेको छ।

भक्तपुरका तोयम रायलाई मोरङ र झापाका तेजप्रसाद पौडेललाई भक्तपुर सरुवा गरिएको छ। काभ्रेका मदन भुजेललाई झापा, सुर्खेतका बलदेव गौतमलाई गोरखा र बाराका बालकृष्ण पन्थीलाई काभ्रे पठाइएको छ।

प्रहरी किताबखानाका कृष्ण ढुंगानालाई बारा सरुवा गरिएको छ। तनहुँका महादेव पन्थलाई नवलपरासी सरुवा गरिएको छ। गृहका पुरुषोत्तम कुँवरलाई तनहुँको सीडीओ बनाएर पठाइएको छ। बर्दियामा विष्णु थापालाई कायम मुकायम प्रमुख जिल्ला अधिकारीको जिम्मेवारी दिइएको छ।

यसैगरी, गोरखाका उद्धव तिमिल्सिनालाई त्रिभुवन अन्तर्राष्ट्रिय विमानस्थल अध्यागमन कार्यालयमा ल्याइएको छ। त्यस्तै, मन्त्रालयको शान्ति सुरक्षा महाशाखामा यादव कोइरालालाई सरुवा गरिएको गृह मन्त्रालयले जनाएको छ।

अवैध सुनसहित तिन पक्राउ

काठमाडौं/रास– अवैध रूपमा लुकाई ल्याएको सुनसहित तिनजनालाई प्रहरीले पक्राउ गरेको छ।

पक्राउ पर्नेमा धादिङ बान्सी–३ का मोहनप्रसाद दनाई, पाल्पाका ओमबहादुर सारू र धनकुटा घातिखडग–२ की तुलसा सुवेदी छन्। क्युआर ६ सय ५० को उडानमा यूएईबाट दोहा हुँदै आएका दनाई ५० ग्राम र सारूले ७० ग्राम सुन लुकाई छिपाई ल्याएको अवस्थामा भन्सार क्षेत्र पार गरी पार्किङ आई सुवेदीलाई दिँदै गरेको अवस्थामा प्रहरीले उनीहरूलाई पक्राउ गरेको हो।

शिक्षा ऐन पारित हुन नदिन चलखेल

सञ्चिता घिमिरे/राजधानी
काठमाडौं, २९ पुस

सात वर्षपछि संसद् हुँदै महिला, बालबालिका, ज्येष्ठ नागरिक तथा समाज कल्याण समितिमा पुगेको शिक्षा ऐन पारित हुन नदिन विभिन्न समूह लागिपरेका छन्। ऐनमा 'आफूअनुकूल विषय नभएको' बताउँदै नीजि विद्यालय, १० जोड दुई सञ्चालक, शिक्षकलगायत आफूनिकट संसद्मार्फत ऐन पारित हुन नदिन लागेका हुन्। बन्न लागेको नयाँ ऐनमा निजी विद्यालय कम्पनीअन्तर्गत सञ्चालन हुन नपाउने व्यवस्था छ। शैक्षिक गुठी वा सहकारीमार्फत विद्यालय दर्ता गर्नुपर्ने प्रावधान भए पनि निजी विद्यालयका सञ्चालक त्यसमा सहमत छैनन्। नयाँ ऐन लागू भएपछि विद्यालयमा दुई तह मात्र हुनेछ।

१ देखि कक्षा ८ सम्म आधारभूत र ९ देखि १२ कक्षासम्म माध्यमिक तह हुनेछ। उच्च माध्यमिक तह (११ र १२ मात्र) मात्र चलाउन नपाइने नियममा सञ्चालक असहमत छन्।

आधारभूत तह (१–८) वा माध्यमिक(९–१२) मध्ये एउटा मात्र सञ्चालन गर्न पाउने प्रावधान छ। शिक्षक संगठनहरूले पनि पेसागत हितअनुकूलको ऐनका लागि जोड दिँदै आएका छन्। शिक्षाविद् विद्यानाथ कोइराला शिक्षा ऐन अघि बढाउन रोक्न नहुने बताउँछन्।

'यो ऐनमा एउटा पनि कमी–कमजोरी छैन भनेका होइनौं तर भएका कमजोरी विस्तारै सुधार गरेर पनि जान सकिन्छ,' उनले भने, 'अहिले पनि रोक्दा धेरै समय लाग्न सक्छ।' ऐनमा कतिपय कमजोरी भए पनि सकारात्मक विषय भएको कोइरालाको टिप्पणी छ।

'फरक तहमा फरक निकायलाई जिम्मेवारी दिने संविधानले व्यवस्था गरेको छ, यीलगायतका धेरै विषय पछि ऐनले सम्बोधन नगरे पनि पछि गर्दै जान सक्छ,' उनले भने, 'ऐनमा भएका कमी–कमजोरी संशोधन गर्न सक्नेछन्, दीर्घकालीन रूपमा पनि संघीयताअनुकूल बनाउँदै लैजान सकिन्छ।' शिक्षा ऐन २०२८ संशोधन गर्न बन्न लागेको नयाँ ऐनको तयारी सात वर्षअघि नै सुरु भएको हो। ऐन निर्माणका लागि लामो समय खर्चिएको भन्दै सरोकारवालाले शिक्षा ऐन अघि बढाउन सुझाएका हुन्। संविधान निर्माणपछि धेरै ऐन बन्ने क्रममा रहेकाले शिक्षा ऐन पारित हुन अझै समय लाग्ने बताउँदै उनीहरूले 'नरोक्न' जोड दिइरहेका छन्। संविधानद्वारा प्रत्याभूत सबै विषय संशोधनमार्फत समेट्न सकिने विज्ञको सुझाव छ।

व्यस्थापन समितिमा चन्दादाता पनि आउन सक्ने वा आयोगमा कर्मचारी नै हुनेजस्ता विषयमा संशोधन गरेर ऐन पारित गर्नुपर्ने शिक्षाविद् विष्णु खत्रीको सुझाव छ। 'नमिलेका कुरा मिलाउन सकिने ठाउँ छन् तर पारित हुनै नदिने गरेर रोक्न हुँदैन,' उनी भन्छन्, 'चन्दादातालाई व्यस्थापन समितिको जिम्मेवारी दिँदा आफ्ना अभीष्ट पूरा गर्ने खतरा हुँदा अभिभावकलाई नै जिम्मेवारी दिनुपर्छ।'

परीक्षा बोर्ड, शिक्षा आयोगजस्ता क्षेत्रमा कर्मचारी नभई विज्ञको नेतृत्वमा हुनुपर्ने खत्रीको जोड छ। विद्यालय क्षेत्र विकास कार्यक्रम सफल बनाउन पनि ऐन पारित गर्नुपर्ने उनी बताउँछन्।

अभिभावक संघ नेपालका अध्यक्ष सुप्रभात भण्डारी शिक्षा ऐनले बाल विकास केन्द्र (ईसीडी) लाई पनि विद्यालयकै संरचनामा ल्याउनुपर्ने बताउँछन्। ऐनले १ देखि ८ कक्षासम्म आधारभूत तह प्रस्ताव गरेकामा त्यसपूर्व प्राथमिक तहदेखि हुनुपर्ने उनको सुझाव छ।

२०६६ सालदेखि तयारी भए पनि ऐन निर्माण अघि बढ्न सकेको थिएन। शिक्षाका सरोकारवालाले आफूअनुकूलको नहुँदा पटक–पटक रोक्ने गरेका थिए। सन् २००७ देखि २०१५ सम्म लागू भएको 'विद्यालय क्षेत्र सुधार कार्यक्रम' ऐन बन्न नसक्दा प्रभावित भएको थियो।

सीमांकनलाई वैधानिकता दिन सकिन्छ : भट्टराई

राजधानी समाचारदाता
काठमाडौं, २९ पुस

एमाले सचिव योगेश भट्टराईले सीमांकनमा राजनीतिक संयन्त्रले निकालेको निष्कर्षलाई संसद्मार्फत पारित गराएर वैधानिकता दिन सकिने बताएका छन्।

राजधानीमा बुधबार आयोजित कार्यक्रममा उनले 'सीमांकनमा केही लिने र दिने नभएको' बताउँदै 'देशभरको सीमांकनमा नयाँ ढंगले छलफल गर्न आफूहरू तयार रहेको' समेत स्पष्ट पारे।

'मधेसी मोर्चासँग वार्ता भइरहेको छ, संविधान संशोधन प्रक्रिया अघि बढिसकेकाले अब आन्दोलन होइन, सहमतिका आधारमा अघि बढ्नुपर्छ।' एमाले सचिव भट्टराईले भने, 'सरकारको प्रभावकारिता देखिएको छैन, सेवा प्रवाह, प्रशासनिक कमजोरीलगायतका विषयमा आउने दिन सुधार आवश्यक छ।' प्रधानमन्त्रीसहित सरकारका मन्त्रीलाई सार्वजनिक अभिव्यक्ति दिँदा भू–राजनीति र जनताका मनोविज्ञान ख्यालमा राख्नसमेत उनले सुझाए।

कांग्रेस नेता डा. प्रकाशशरण महतले सीमांकन मोर्चाले भनेजस्तो 'आजको आजै गरे, अर्को आन्दोलन निम्तिन सक्ने' औंल्याउँदै 'आयोग बनाएर सीमांकनमा समय लिई अर्को आन्दोलन नहुने गरी गर्नुपर्ने'मा जोड दिए। 'सीमांकन मधेसले भनेजस्तो मात्रै होइन, अरूले भनेजस्तो पनि भएको छैन,' उनले भने, 'विविध विचारबिचबाट सबैको विचार सम्बोधन गर्न सकिँदैन त्यसैले सबैको न्यूनतम कुरा मिलाउन सात प्रदेश बनाएका हौं।'

महतले मधेसी दलका कतिपय मागमा सहमति नभएको तर मधेसी जनताका मागमा कांग्रेस एकाकार भएको प्रस्ट पार्दै 'अब वार्तालाई विश्राम दिएर त्यसैबाट समाधान गर्न मोर्चा लाग्नुपर्ने' सुझाव पनि दिए।

मधेसी मोर्चाका कार्यदल सदस्य रामनरेश रायले अहिलेसम्म कार्यदल बैठकमा कुनै पनि विषयमा सहमति जुट नसकेको प्रस्ट पारे। 'आज (बिहीबार) को बैठकमा पनि ठोस धारणा नल्याए त्यसपछि कसका कारण सहमति जुटन सकेन भन्ने ? सार्वजनिक गर्नेछौं,' उनले चेतावनी शैलीमा भने, 'हामी तिन दलको वार्ता टोलीको फोन कतिबेला आउँछ र सिंहदरबार जाऔं भनेर पर्खिएर बस्छौं, अहिलेसम्म छलफल त भयो तर ११ बुँदमा उहाँहरूले ठोस धारणा ल्याउनुभएकै छैन, बिहीबारको बैठकमा ल्याउँछु भन्नुभएको छ।'

मोर्चाको मागअनुसार संविधान संशोधन नभएसम्म आन्दोलनको कार्यक्रम जारी रहने बताउँदै रायले 'अहिलेसम्म सीमांकनमा बढी कुरा भए पनि कुनै प्रगति नभएको' जनाए। 'कति दिन भरोसामा बस्ने, कति दिन व्यर्थमा बस्ने ? अब धेरै सहन सकिँदैन,' उनले भने, 'सरकार वार्ताप्रति जिम्मेवार छैन, समाधान गर्ने हो भने सबै कुरा छाडेर निरन्तर वार्तामा आउनुपर्‍यो।'

सद्भावना पार्टीका सहअध्यक्ष लक्ष्मणलाल कर्णले आफूहरूले नयाँ विषय नउठाई पहिले भएका सहमति र अन्तरिम संविधानअनुसार मात्रै हुनुपर्ने बताएको प्रस्ट पारे। 'वार्तामा पछिल्लो समय ११ बुँदेमा छलफल सुरु हुँदा सकारात्मक भए पनि अहिलेसम्म निष्कर्षमा पुगिसकेका छैनौं,' उनले भने, 'समानुपातिक समावेशिता र जनसंख्याका आधारमा निर्वाचन क्षेत्र निर्धारण प्रस्तावमा हाम्रो सहमति नरहेको स्पष्ट छ।'

कर्णले आफ्ना माग पूरा नभए आन्दोलन नरोकिने प्रस्ट पार्दै 'नेताहरूले बाहिर भनेका कुराका पछि धेरै लाग्न नहुने' पनि तर्क गरे। 'प्रधानमन्त्री केपी शर्मा ओलीलाई सबैले काम नलाग्ने भनिसके,' उनको आरोप छ, 'झलनाथ खनालको पाँच विकास क्षेत्रलाई पाँच प्रदेशमा सहमति छैन।'

भूकम्पपीडितका...

परिषद्मा रहने भूकम्पबाट विशेष प्रभावित १४ जिल्लाका सांसद्हरूको मनोनयनका लागि राजनीतिक दलहरूसँग थप परामर्श गरी मनोनीत गर्ने र त्यसको जिम्मा प्रधानमन्त्रीलाई दिने निर्णय गरेको हो। बैठकमा संसद्मा प्रतिनिधित्व गर्ने ३० दलका प्रतिनिधिसहित पूर्वप्रधानमन्त्री डा. बाबुराम भट्टराई, पूर्वमन्त्री परिषद् अध्यक्ष खिलराज रेग्मी, मन्त्रीहरू, मुख्य सचिव सोमलाल सुवेदीलगायत सहभागी थिए।

बैठकका प्रधानमन्त्री ओलीले पुनर्निर्माणलाई तीव्रताका साथ अघि बढाइने बताएका थिए। बैठकमा अधिकांशले पुनर्निर्माणको कामलाई विशेष प्राथमिकतामा राखेर अघि बढाउनुपर्ने बताएका थिए। निर्माण सामग्रीका साथै अन्य आवश्यक सामग्रीहरू सहुलियत दरमा उपलब्ध गराउने व्यवस्थाका लागि सरकार सक्रिय हुनुपर्ने बताएका थिए।

सरकारी...

तराई मधेस बन्द र भारतको नाकाबन्दीलगायतका कारण यस वर्ष राष्ट्रिय प्राथमिकता प्राप्त आयोजनाहरूको काम ठप्प छ। जसले गर्दा एकातिर ढुकुटीमा निरर्थक रूपमा पैसा थुप्रिएको छ भने अर्कोतर्फ मुलुकमा आर्थिक सुरक्षा स्थिति खस्किएको छ। दक्षिण सीमामा भएको अवरोध सामना गरी परनिर्भरता हटाउन नसक्दा पनि समस्या थप बढ्दै गएको छ।

यस वर्ष बजेटरी खर्चमा सुधार ल्याउन सरकारले आर्थिक वर्षको पहिलो दिनदेखि नै स्वतः बजेट खर्च गर्ने नीति अख्तियार गरेको थियो। विगत वर्षहरूमा बजेट कार्यक्रममा परे पनि त्यसलाई खर्च गर्नुपूर्व योजना अयोगबाट अनिवार्य रूपमा स्वीकृति लिनुपर्दथ्यो। कार्यक्रम स्वीकृतिमा भएको ढिलाइलाई बहाना बनाउँदै बजेट खर्च नगर्ने प्रवृत्ति बढेपछि सरकारले चालु आर्थिक वर्षदेखि आर्थिक वर्षको पहिलो दिनदेखि नै स्वतः बजेटरी खर्चको अख्तियारी जाने व्यवस्था गरेको हो।

चालु आर्थिक वर्षलाई सरकारले बजेट कार्यान्वयन वर्षको रूपमा मनाउने घोषणासमेत गरेको छ। तर, बजेट कार्यान्वयन वर्षकै सुरुआतको अवस्थालाई मूल्यांकन गर्दा यस वर्ष पनि विगत वर्षमा भन्दा बढी खर्च हुने स्थिति प्रस्ट देखिन्छ।

सरकारले आर्थिक वर्ष २०७२/७३ का लागि ८ खर्ब १९ अर्ब ४६ करोड ८८ लाख ८४ हजार रुपैयाँको बजेट विनियोजन गरेको छ। राहत, पुनर्निर्माण र पुनःस्थापनालाई प्राथमिकतामा राखेर ल्याइएको बजेटमा चालू खर्चतर्फ ४ खर्ब ८४ अर्ब २६ करोड ६३ लाख ७५ हजार अर्थात् कुल बजेटको ५९ दशमलव १ प्रतिशत, पुँजीगततर्फ २ खर्ब ८ अर्ब ८७ करोड ७२ लाख ४२ हजार अर्थात् २५ दशमलव ५ प्रतिशत र वित्तीय व्यवस्थातर्फ १ खर्ब २६ अर्ब ३२ करोड ५२ लाख ६७ हजार अर्थात् १५ दशमलव ४ प्रतिशत विनियोजन भएको छ।

बजेटको खर्च व्यवस्थापनका लागि राजस्वबाट ४ खर्ब ७५ अर्ब १ करोड २१ लाख, साँवा फिर्ता प्राप्तिबाट २ अर्ब, वैदेशिक अनुदानबाट १ खर्ब १० अर्ब ९२ करोड ९४ लाख ७ हजार र वैदेशिक ऋणबाट ९४ अर्ब ९६ करोड ४७ लाख ४ हजार जुटाउने सरकारी लक्ष्य छ। यसबाट नपुग हुने १ खर्ब ३६ अर्ब ५६ करोड २६ लाख ७३ हजार रुपैयाँमध्ये ८८ अर्ब आन्तरिक ऋण र ४८ अर्ब ५६ करोड २६ लाख ७३ हजार चालु वर्षको नगद मौज्दातबाट बेहोर्ने सरकारी योजना छ।

थकाउने...

दलहरूबिच जनसंख्या र भूगोललाई आधार मानेर निर्वाचन क्षेत्र पुनर्निर्धारण र नागरिकतासम्बन्धी विषय अन्तरिम संविधानकै निरन्तरता दिने गरी संविधान संशोधन गर्ने सहमति भइसकेको छ। तर, वार्ता निष्कर्ष उन्मुख बनिरहँदा सरकार भने आन्दोलनरत मोर्चालाई केही दिन अझै थकाएर मात्रै सहमति गर्ने 'मुड'मा देखिएको छ।

मोर्चाका तर्फबाट यस्तो धारणा आएपछि सरकारको एउटा घटक मधेसी जनअधिकार फोरम लोकतान्त्रिकका अध्यक्ष विजयकुमार गच्छदारले झापा, मोरङ र सुनसरीलाई २ नम्बर प्रदेशमा राख्न नसकिने बताएका छन्। उनले सरकार लचिलो बन्न तयार रहेको संकेत गर्दै ती जिल्लालाई छुट्टै प्रदेशअन्तर्गत राखिनुपर्ने जनाएका छन्।

कठ्यांग्रिँदो...

चितवनका पहाडी गाविस कोराक, सिद्धि, चण्डी भन्ज्याङ, काउले र लोथरका विकट क्षेत्रमा रहेका प्राथमिक विद्यालयहरूमा यस्ता अभाव देखिएको बताउँदै चेपाङ संघ चितवनका अध्यक्ष लक्ष्मण चेपाङले पछिल्लो समयमा आइरहेका सहयोग यातायातले सहज हुने ठाउँमा पुगेको तर विकट क्षेत्रमा अझै पुग्न नसकेको बताए।

बालबालिकालाई लक्षित सहयोग कम भएको बताउँदै अध्यक्ष चेपाङले विद्यालयसँग समन्वय गरेर सामान्य चप्पल मात्र सहयोग गर्न सके ठुलो राहत हुने बताए।

साउदी अरेबीयामा रोजगार

१. कम्पनी : PIONEERS OF GLOBAL EXCELLENCE LTD.CO. शहर : KSA
पूर्व स्वीकृत मिति : २०७२/९/२९ चलानी नं. : ७४५५ LT. No. 150280

क्र.सं.	कामदारको पद	पुरुष	SR	ने.रु.	दैनिक काम गर्ने घण्टा	हप्तामा काम गर्ने दिन
1	Truck Driver	10	1800	51,228	८ घण्टा	६ दिन

METTA INTERNATIONAL PVT. LTD.
Airport-09, Manpower Bazar, Kathmandu.
Tel : 4112976, 4112977, Fax: +977 1 4112978.
E-mail: info@mettain.com, mettainternational@gmail.com,
Web: www.mettaint.com

कतारमा रोजगार

१. कम्पनी : GATE CITY TRADING @ CONTRACTING W.L.L शहर : Qatar
पुन स्वीकृत मिति : २०७२/९/२९ चलानी नं. : ७४७८ LT. No. 148677

क्र.सं.	कामदारको पद	पुरुष	QR	ने.रु.
1	Plumber	05	1100	31,900
2	Carpenter	05	1100	31,900
3	Foreman	08	2500	72,500
4	Painter	08	1100	31,900
5	Civil Engineer	02	6500	188500
6	Mason	08	1100	31,900
7	Salesman	02	1300	37,700
8	Labourer	23	900	26,100
9	Professional	02	1500	43,500
10	General Supervisor	05	2500	72,500
11	BUSINESS EXECUTIVE	03	2500	72,500
12	REPRESENTATIVE	02	2500	72,500
13	General Director	02	7000	203000
14	DRIVER LIGHT	08	1700	49,300
15	HEAVY VEHICLE DRIVER	08	1900	55,100
16	ELECTRICIAN (GEN)	08	1100	31,900

दैनिक काम गर्ने घण्टा: ८ घण्टा; हप्तामा काम गर्ने दिन: ६ दिन; खाने सुविधा: छ; बस्ने सुविधा: छ

Ever Green Employment Pvt. Ltd.
P.O.Box: 8973, Shankhamul marga, New Baneshwor Kathmandu Nepal,
Tel. (+977) 14784353, Fax. (+977) 14782920, 9851096337,9801067776, 9802057775,9806213003 Skype. evergreen11,
Email: evergreenemp@gmail.com, info@evergreenemployment.com.np,
Web: www.evergreenemp.com
Govt. Lic. No : 683/063/064

कुवेत र साउदी अरेबीयामा रोजगार

१. कम्पनी : TARIQ AL GHANIM GEN.TRAD.&CONT.CO. WLL शहर : Kuwait
LT. No. 149742

क्र.सं.	कामदारको पद	पुरुष	KD	ने.रु.	दैनिक काम गर्ने घण्टा	हप्तामा काम गर्ने दिन
1	scaffolding installer	61	110	38,610	८ घण्टा	६ दिन

२ कम्पनी : AL SALTANAH OPERATION & MAINTENANCE EST. शहर : KSA
LT. No. 149738

क्र.सं.	कामदारको पद	पुरुष	SR	ने.रु.	दैनिक काम गर्ने घण्टा	हप्तामा काम गर्ने दिन
1	Heavy Transport Driver	06	1800	51,228	८ घण्टा	६ दिन

३ कम्पनी : ABDULAZIZ J. AL-GHAMDI EST FOR CONTRACTING शहर : KSA
LT. No. 149142

क्र.सं.	कामदारको पद	पुरुष	SR	ने.रु.	दैनिक काम गर्ने घण्टा	हप्तामा काम गर्ने दिन
1	smith worker	09	1200	34,152	८ घण्टा	६ दिन

BAJRA HUMAN RESOURCES PVT. LTD.
G.P.O. Box: 23901, Lalitpur, Nepal, Tel : +977 1 5555823, Fax : +977 1 5543769,
E-mail : bajra_1@yahoo.com, bajrah@gmail.com,
Web : http://www.bajrahrs.com | Govt. Lic. No : 597/062/063

०७१-PC-३६५३/४९
श्री काठमाडौं जिल्ला अदालतबाट जारी भएको बुद्धीमान महर्जनको नाती कान्छा रत्न महर्जनको छोरा काठमाडौं जिल्ला काठमाडौं महानगरपालिका वडा नं. २४ बस्ने वर्ष ४३ को राकेश डंगोल सिंहका नाउँको ३० दिने सूचना म्याद।

मलेशियामा रोजगारको अवसर

१. कम्पनी : TEO & LEE GERMENT MANUFACTURING SDN. BHD. शहर : Johor
पूर्व स्वीकृत मिति : २०७२/९/२९ चलानी नं. : ७४३४ LT. No. 148694

क्र.सं.	कामदारको पद	पुरुष	RM	ने.रु.	दैनिक काम गर्ने घण्टा	हप्तामा काम गर्ने दिन	खाने सुविधा	बस्ने सुविधा
1	Factory Worker	07	900	22,500	८ घण्टा	६ दिन	छैन	छ

सुबास ह्युमन रिसोर्सेज प्रा. लि.
बबरमहल, नयाँ बानेश्वर काठमाडौं, Email: subashr_adm@yahoo.com, sub2059@yahoo.co.in
फोन: ४४६५७४३, ४४६९६८१, Mobile: 9801057565, 9841948686, 9801057559, 9801057584

निःशुल्क स्वास्थ्य शिबिर

परिवर्तनको आवाज र सर्वाङ्ग अस्पतालद्वारा १ दिने निःशुल्क स्वास्थ्य शिबिर राखिएकोले मौकाको फाइदा लिनुहुन अनुरोध छ।
स्थान : थापाथली पार्क। **मिति :** २०७२ माघ १ गते
समय : बिहान ९:०० देखि २:०० बजे सम्म।
सेवाहरू :
- जनरल चेकअप।
- इ.सी.जी., सुगर टेष्ट।
- डेन्टल सेवा।
- निःशुलक औषधी वितरण।

१. कम्पनी : FADEL ABDULLA BIN LADEN CONTRACTING EST. शहर : KSA
पूर्व स्वीकृत मिति : २०७२/९/२३ चलानी नं. : ६७८१ LT. No. 149251

क्र.सं.	कामदारको पद	पुरुष	SR	ने.रु.	दैनिक काम गर्ने घण्टा	हप्तामा काम गर्ने दिन
1	Trailer Driver	04	1800	51,228	८ घण्टा	६ दिन

Sher International Employment Agency Nepal Pvt. Ltd.
Govt. Lic. No. : 017/047/048 P.O.Box No : 2792, Kathmandu, Tel : 9851110919

श्रीमाई बज्रबाराही बचत तथा ऋण सहकारी संस्था लि.
बज्रबाराही नगरपालिका–१०, चापागाउँ, ललितपुर

सुपथ मूल्य पसल विक्रीको सिलबन्दी बोलपत्र आव्हान सम्बन्धी सूचना

श्रीमाई बज्रवाराही बचत तथा ऋण सहकारी संस्था लि. द्वारा संचालित ललितपुर जिल्ला बज्रवाराही नगरपालिका वडा नं.१० स्थित सुपथ मूल्य पसल बिक्रि गर्नु पर्ने भएको हुनाले ईच्छुक संघ, संस्था, कम्पनी, व्यक्तिहरुले यस संस्थाबाट निवेदन फर्म लिई फर्ममा उल्लेख भए बमोजिम सम्पुर्ण विवरण खूलाई सिलवन्दी आवेदनको लागि यो सूचना प्रकाशित गरिएको छ।
१. खाद्यान्न सामाग्री तथा ग्याँस सिलिण्डर रु. १६,८७,८९०।–
२. जिन्सी सामाग्री रु. ५,२९,२०८।–
जम्मा रु. २२,१७,०९८।–
फोन नं.५५७३८५६/५५७४५०३
ईमेल:shreemaibajrabarahi@hotmail.com

QATAR मा रोजगार

१. कम्पनी : AL-SUHBA TRADING CO. शहर : Doha
पूर्व स्वीकृत मिति : २०७२/९/२९ चलानी नं. : ७५०३ LT. No. 150022

क्र.सं.	कामदारको पद	पुरुष	महिला	QR	ने.रु.
1	Painter	25	0	1100	31,900
2	Driver	04	0	1400	40,600
3	Labor	30	0	900	26,100

दैनिक काम गर्ने घण्टा: ८ घण्टा; हप्तामा काम गर्ने दिन: ६ दिन

Ozone Overseas Services Pvt. Ltd.
Air Port, Kathmandu, Nepal, Ph.: 4112794
Mo: 9801041128, 9801041130, 9801041131
E-mail: ozoneoverseasnepal@gmail.com

मधेस आन्दोलनले साझेदार संस्थाको काम पनि रोकियो

तुलसी भण्डारी/राजधानी
वीरगन्ज, २९ पुस

शिक्षा, स्वास्थ्य र विकासका काममा समेत प्रत्यक्ष असर पर्ने गरी पाँच महिनादेखि भइरहेको मधेस आन्दोलनका कारण पर्साका विकास साझेदार संस्थाको सहयोगमा सञ्चालित सबै कार्यक्रम रोकिएका छन्।

जनताको अधिकार भन्दै मधेसमा जारी आन्दोलनका कारण पर्सामा सञ्चालित शिक्षा, स्वास्थ्य र सरसफाइलगायत विकास साझेदार संस्थाको सहयोगका सबै कार्यक्रम रोकिएका छन्। पर्सास्थित डिबाससिसिको समन्वयमा २०१५ भित्रमा पर्सा जिल्लालाई खुल्ला दिसामुक्त जिल्ला बनाउने गरी काम हुँदै थियो। तर, आन्दोलन अघि तीव्र रूपमा चलिरहेको खुला दिसामुक्त घोषणा अभियान आन्दोलनपछि पूर्ण रूपले रोकिएको खानेपानी तथा सरसफाइ डिभिजन कार्यालय पर्साका इन्जिनियर तथा स्वच्छता समन्वय समितिका रामहित यादवले राजधानीसँग बताए। यसैगरी, विद्यालय क्षेत्र सुधार कार्यक्रम पनि आन्दोलनका कारण निस्प्रभावी भएको जिल्ला शिक्षा कार्यालय पर्साले जनाएको छ।

आन्दोलनमा सबैभन्दा बढी शैक्षिक क्षेत्र प्रभावित भएको युनिसेफ पर्साका योजना तथा कार्यक्रम अधिकृत माधव बरालले बताए ।

जारी मधेस आन्दोलन उग्र बन्न थालेपछि प्रहरीले हस्तक्षेप गर्दा त्यसलाई प्रहरी दमन भन्दै भारतीय इसारामा आन्दोलन गरिरहेका मधेसी दलहरूले आन्दोलनलाई अझ हिंसात्मक बनाउन थालेपछि पर्सामा सञ्चालित विकास निर्माणका सबै कार्यक्रम ठप्प प्रायः रहेको स्थानीयको दाबी छ। आन्दोलनका कारण राज्यका नियमनकारी निकायका प्रमुखहरू कार्यालयमा बस्न नसक्दा पनि विकास साझेदार संस्थाहरूको सहयोगमा सञ्चालित कार्यक्रम सबै प्रभावित भएको जिल्ला विकास समिति पर्साका एक जिम्मेवार अधिकृतले बताए।

आन्दोलनमा सबैभन्दा बढी शैक्षिक क्षेत्र प्रभावित भएको युनिसेफ पर्साका योजना तथा कार्यक्रम अधिकृत माधव बरालले बताए। 'मधेस आन्दोलनले सबै क्षेत्र प्रभावित भएको छ तर हाम्रो विशेष ध्यान भने बालबालिकाको अधिकारप्रति केन्द्रित रहेको छ। विद्यालय बन्द हुँदा उनीहरूले सहज वातावरणमा पढ्न पाएका छैनन्।' उनले भने, 'अहिले पनि सबै सार्वजनिक यातायातका साधन चलेका छन्।

तर, विद्यालयको बस सञ्चालनमा आउन सकेको छैन, यसबाट पनि धेरै बालबालिका विद्यालयमा पढ्न जान पाएका छैनन्। यसले बाल अधिकारसमेत हनन भएको छ, उनले थपे।' वातावरण सहज हुँदै गएकाले विद्यालयका बसहरू पनि सञ्चालन गर्ने वातावरण सृजना हुनुपर्ने र त्यसका लागि आन्दोलनकारी दलका स्थानीय नेताहरू र सबै सरोकारवाला पक्ष सचेत बन्नुपर्ने स्थानीय बुद्धिजीवीले समेत बताएका छन्।

नेपाली सेनाले गोरखा जिल्लाको केरौजा गा.वि.स. स्थित केरौजागाउँमा चिसोद्वारा प्रभावित भूकम्पपीडित स्थानीय बासिन्दाका लागि आयोजना निःशुल्क स्वास्थ्य जाँच गर्दै सेनाका चिकित्सक। **तस्बिर सौजन्य : सैनिक जनसम्पर्क निर्देशनालय**

छोटकरी

प्रेस चौतारी बर्दियामा गौतम

बर्दिया/रास– प्रेस चौतारी नेपाल बर्दियाको अध्यक्षमा डिलप्रकाश गौतम सर्वसम्मत चयन भएका छन्। मंगलबार सम्पन्न जिल्लाको सातौँ अधिवेशनले गौतमलाई अध्यक्ष पदमा सर्वसम्मत चयन गरेको हो।

यसैगरी, उपाध्यक्षमा जनक चौधरी, सचिवमा यज्ञप्रसाद सापकोटा, सहसचिवमा सरस्वती लामिछाने र कोषाध्यक्षमा दलबहादुर सुनार चयन भएका छन्। सदस्य पदमा क्रमशः दिलीप लम्साल, सरम चौधरी, बलराम उपाध्याय, प्रभात सुवेदी, जोधीराम थारू, राजकुमार विक, मीना थारू र दिनेश ठाकुर सर्वसम्मत निर्वाचित भएका छन्।

यसैगरी, अधिवेशनबाट सुदीप अधिकारी, मानबहादुर थारू, मुकुन्द सुवेदी र सरस्वती लामिछाने केन्द्रीय पार्षदमा सर्वसम्मत चयन भएका छन्।

जथाभावी नबोल्ने आग्रह

स्याङ्जा/रास– नेपाली कांग्रेसका केन्द्रीय सदस्य तथा पूर्वमन्त्री गोपालमान श्रेष्ठले प्रधानमन्त्री केपी ओलीलाई जथाभावी नबोल्न आग्रह गरेका छन्।

स्याङ्जाको वालिङ नगरपालिकाको १९औं नगरपरिषद् उद्घाटन गर्दै नेता गोपालमान श्रेष्ठले राष्ट्रिय संकट परेका बेला सबै दललाई एकै ठाउँमा ल्याउनु पर्ने सरकारको दायित्व भए पनि प्रधानमन्त्री हल्का तवरले अघि बढेको बताए। 'भाषण गर्न सबैले जानेका छन्।' नेता श्रेष्ठले भने, 'मुलुकलाई निकास दिनेतर्फ सरकार लाग्ने हो कि जे पायो त्यही बोल्ने हो।'

कांग्रेसले प्रतिपक्षको महत्त्वपूर्ण भूमिका निर्वाह गरेको दाबी गर्दै व्यवस्थापिका सांसद्समेत रहेका श्रेष्ठले प्रधानमन्त्रीजस्तो गरिमामय पदमा रहेर हल्का नबोल्न पटक पटक आग्रह गरे।

प्रहरी र तस्करबिच गोली हानाहान

राजधानी संवाददाता
महेन्द्रनगर, २९ पुस

कन्चनपुरको बेलौरी नगरपालिकाअन्तर्गत पर्ने पहुँच क्षेत्रमा नेपाल प्रहरी र भारतीय तस्करहरूबीच गोली हानाहान भएको छ।

मंगलबार साझा इलाका प्रहरी कार्यालय बेलौरीबाट सादा पोसाकमा खटिएका प्रहरी र पाँच/६ जनाको समूहमा रहेका भारतीय तस्करबिच गोली हानाहान भएको हो। तस्करहरूले पहिले फायर खोलेपछि प्रहरीले जवाफी फायर गरेको प्रहरीले जनाएको छ। घटनास्थलबाट प्रहरीले एक थान नलकटुवा पेस्तोलसहित पञ्जाबी मूलका एकजना भारतीय तस्करलाई पक्राउ गरेको जनाएको छ।

जिल्ला प्रहरी कार्यालय कञ्चनपुरका प्रहरी उपरीक्षक तुलसी अधिकारीले भारतको पिलीभित जिल्ला हजारा थानाअन्तर्गत घर भएका २० वर्षीय पालु सिंहलाई पक्राउ गरिएको जानकारी दिए। प्रहरीले पक्राउ परेका सिंहबाट एक थान नलकटुवा पेस्तोलसहित एक राउन्ड गोली र एक किलो ७ सय ग्राम चरेस बरामद गरेको छ। सो तस्कर समूह नेपालबाट घरपालुवा जनावरहरू चोरीतस्करी गर्नमा सक्रिय रहेको र सुराकीको आधारमा प्रहरी सो क्षेत्रमा जाँदा घटना भएको प्रहरी उपरीक्षक अधिकारीले बताए। नलकटुवा र चरेससहित पक्राउ परेका तस्करलाई इलाका प्रहरी कार्यालयले मंगलबार राति नै जिल्ला प्रहरी कार्यालयको जिम्मा लगाएको छ। पक्राउ परेका तस्कर सिंहलाई बुधबार जिल्ला अदालतमा पेस गरिएको र उनीमाथि हातहतियार तथा खरखजाना र लागूऔषध ओसारपसारसम्बन्धी मुद्दा चलाइने प्रहरी उपरीक्षक अधिकारीले बताए।

वनस्पति पार्क गुरुयोजना तयार

राजधानी संवाददाता
रूपन्देही, ४ मंसिर

रूपन्देही र पाल्पाको संगमस्थल सिद्धबाबा क्षेत्रमा बोटानिकल पार्क बनाउने पञ्च वर्षीय योजना पारित भएको छ। सिद्धबाबा क्षेत्रलाई रामापिथेकस वनस्पति उद्यान बनाउन नेपाल सरकार वनस्पति विभागले उद्यानको गुरुयोजना स्वीकृत गरेको हो।

रूपन्देही र पाल्पाका पार्क निर्माणमा क्रियाशील चारओटा संस्थाले बुधबार बुटवलमा पत्रकार सम्मेलनको आयोजना गरी गुरुयोजना तयार भएको जानकारी गराउँदै नेपालमै नमुना वनस्पति पार्क निर्माण हुनु लुम्बिनीवासीकै गौरव भएको बताएका छन्।

मानव पुर्खाका रूपमा मानिँदै आएको रामापिथेकसको बंगारा फेला परेको क्षेत्रमा रहेका जडीबुटी, जनावर र रूखबिरुवाको संरक्षण गर्ने गरी वनस्पति पार्क बनाउन लागिएको हो।

चुरे क्षेत्रका वनस्पतिको संरक्षण र रामापिथेकसको इतिहाससमेत जीवित राख्ने उद्देश्यले पार्क निर्माणको काम भइरहेको रामापिथेकस क्षेत्र विकास तथा उपभोक्ता समितिका रूपन्देही-पाल्पाका अध्यक्ष रामबहादुर कार्कीले बताए। उनले अहिले वनस्पति विभागबाट ५० लाख रुपैयाँ बजेट परेको बताए।

यो पार्क बनेमा सन् १९८३ मा फेला परेको रामापिथेकसको अवशेषलाई आधार बनाएर रूपन्देही र पाल्पाको सीमा क्षेत्रमा पर्ने सिद्धबाबामा पार्क बन्नेछ। बुटवलको चिडिया खोलादेखि पाल्पाको दोभानसम्मको क्षेत्रलाई समेटेर सुन्दर पर्यटकीय क्षेत्र बनाउन लागिरहेको बेला वनस्पति विभागबाट समेत बजेट परेपछि उत्साही भएको सिद्धबाबा धाम विकास समितिका अध्यक्ष लकुशकुमार श्रेष्ठले बताए।

यस्तै, समितिका अध्यक्ष बुद्धबहादुर बस्नेतले लोपोन्मुख प्रजातिका बिरुवाको संरक्षण गरी 'इको टुरिजम'का रूपमा विकास गर्ने दीर्घकालीन योजना रहेको उनले बताए।

आन्दोलनलका कारण भारत जाने विद्यार्थी बढे

कोकिला ढकाल/राजधानी
इलाम, २९ पुस

नेपालमा पटकपटक भइरहने बन्द हडतालजस्ता आन्दोलनले पठनपाठन अवरुद्ध भएपछि अध्ययनका लागि नेपाली विद्यार्थी भारतका विद्यालय र क्याम्पसमा जाने क्रम बढेको छ। पश्चिम बंगालका दार्जिलिङ कालेपोङ्ङ, कर्साङ, सुकिया, मिरिकलगायतका क्षेत्रमा नेपाली विद्यार्थी दिनहुँ जाने गरेका छन्। साना नानीहरूलाई पनि उतै पठाउने गरिएको पशुपतिनगरका मिलन क्षत्रीले बताए। 'गोर्खाल्यान्ड आन्दोलन हुँदा धेरै विद्यार्थी पढाइ छाडेर नेपाल फर्किएका थिए।

अहिले पुनः धेरैको संख्यामा विद्यार्थी जान थालेका छन्।' क्षत्री भन्छन्, 'यताका विद्यालयमा बन्द र आन्दोलनको सामना र वर्षौंदेखि परिवर्तन हुन नसकेको शिक्षा नीतिका कारण पनि विद्यार्थी यसरी बाहिरिएका हुन्।' सर्वसाधारणका मात्र होइन, शिक्षक र सरकारी कर्मचारीकै छोराछोरी पनि विद्यालयस्तरको पढाइका लागि भारत जाने गरेको क्षत्री बताउँछन्। उनका अनुसार अधिकांश शिक्षकका छोराछोरी बोर्डिङ जान्छन्। बाँकी केहीका भारत नै जाने गरेको उनी बताउँछन्।

पशुपतिनगर बजारभित्र रहेको निम्न माध्यमिक विद्यालयमा भने अत्यन्तै न्यून आय हुने सर्वसाधारणले मात्र छोराछोरी पठाउने गरेका छन्। यस्तै, पशुपतिनगर बजारनजिकै रहेको बौद्धधाम माविमा पनि विद्यार्थीको संख्या घट्दो छ।

यता, पूर्वी सीमावर्ती क्षेत्र पशुपतिनगर र आसपासका स्थानसहित धरान, विराटनगर, काठमाडौं, पोखरादेखिका पहाडी जिल्ला पाँचथर, ताप्लेजुङ, धनकुटा, झापासमेतका विद्यार्थीहरू अध्ययनकै लागि भारतको पश्चिम बंगालको दार्जिलिङस्थित सेन्टजोसेफ कलेजको सेन्टजोसेफ नर्सप्वाइन्ट जाने गरेका छन्।

नेपालका सीमा क्षेत्रभन्दा टाढाका विद्यार्थीका लागि पछिल्लो सयम पश्चिम बंगालका कलेजहरू रोजाइमा पर्ने गरेका छन् भने सीमानजिकका विद्यार्थीलाई नर्सरी कक्षादेखि नै अभिभावकले भारत पठाउने गरेका छन्। भारतीय विद्यालयका गाडीले बिहान घरमै आएर विद्यार्थी लैजाने र बेलुका घरसम्म ल्याइदिने गरेकाले ससाना नानीहरूलाई पनि सजिलो भएको ती अभिभावक बताउँछन्।

आफ्ना दुई छोराछोरी मिरिकस्थित एक विद्यालयमा पढाउँदै आएकी पशुपतिनगरकी सविना खड्काले एकजनाबराबर मासिक ३ हजार भारतीय रुपैयाँ खर्च हुने गरेको बताउँछिन्। माथिल्लो कक्षामा पुगेका अधिकांश विद्यार्थीलाई भने महँगो शुल्क तिरेर पनि विद्यालयकै छात्रावासमा राख्ने गरिएको छ। खड्काले भनिन्, 'नेपालमा भइरहने बन्दको पीरले मिरिक पठाइयो, खर्च अलि बढी लाग्छ तर खर्चभन्दा नानीहरूको पढाइ नै ठूलो हो।' पश्चिम बंगालको पहाडसँग नेपालीहरूको पारिवारिक सम्बन्ध गाँसिएकाले पनि नेपाली विद्यार्थीहरूको ठूलो हिस्सा त्यस क्षेत्रमा रहेको पशुपतिनगरका अर्का स्थानीय कमल गदाल बताउँछन्।

'धेरैको माइती, मावली, ससुराली, छोरीचेली भान्जाभान्जी नेपाल भारत दुवैतर्फ हुँदा पनि पश्चिम बंगालमा धेरै नेपाली विद्यार्थी अध्ययन गर्ने गरेका छन्।' गदालले भने, 'पहिलो कुरा त नेपाली शिक्षा शैक्षिक जनशक्ति उत्पादन गर्ने तर रोजगारीका लागि खाडी राष्ट्र जानुपर्ने बाध्यताले पनि भारतीय शिक्षामा नेपाली विद्यार्थी केन्द्रित भएका हुन्।'

Government of Nepal
Ministry of Federal Affairs & Local Development
Department of Local Infrastructure Development and Agricultural Roads
(DoLIDAR)

Invitation for Bids
For the Construction of Local Road Bridges

Bid Invitation Notice No: 01/LRBP/072-73
First date of notice publication: Jan 14, 2016 (Poush 30, 2072)

1. The Government of Nepal (GoN) has allocated funds towards the construction of Local Road Bridges at different districts and intends to apply part of the funds to cover eligible payments under the Contracts for **Bridges Construction as mentioned below in the table**. Bid is open to all eligible Bidders.
2. Bidders may bid for one or several contracts, as further defined in the bidding document. Bidders wishing to offer discounts / cross discounts in case they are awarded more than one contract will be allowed to do so provided those discounts are included in the **Letter of Bid**.
3. The **Department of Local Infrastructure Development and Agricultural Roads (DoLIDAR), Local Bridge Section** invites sealed bids submitted manually or electronic bids from eligible contractors for the construction of Local Road Bridges as mentioned below in the table under National Competitive Bidding procedures.
4. Eligible Bidders may obtain further information and inspect the Bidding Documents at the office of **DoLIDAR, Local Bridge Section, Shreemahal, Pulchowk, Lalitpur** or may visit **PPMO's website www.bolpatra.gov.np**.
5. A complete set of Bidding Documents may be purchased from the **Local Bridge Section or Suspension Bridge Division, DoLIDAR Shreemahal, Pulchwok, Lalitpur** by eligible Bidders on the submission of a written application along with the copy of company/firm registration certificate, and upon payment of a non-refundable fee of amount as mentioned in the table till Feb. 12, 2016 (Magh 29, 2072)
6. Bidder who chooses to submit their bid electronically may purchase the hard copy of the bidding documents as mentioned above or may download the bidding documents for e-submission from PPMO's website www.bolpatra.gov.np. Bidders, submitting their bid electronically, should deposit the cost of bid document in the Rajaswa (revenue) account as specified below and the scanned copy (pdf format) of the bank deposit voucher shall be uploaded by the bidder at the time of electronic submission of the bids. Information to deposit the cost of bidding document in Bank:

   Name of Bank: Nepal Bank Limited, Gabahal Branch
   Deposit Account No: 180-41-2440
   Account Operating Office: DTCO, Lalitpur
   Office Code No: 28-365-04
   Amount to be deposited in the name of Department of Local Infrastructure development and Agricultural Roads (DoLIDAR)
   Rajaswa (revenue) Shirshak No: 14227
7. Pre-bid meeting shall be held at the office of DoLIDAR, Local Bridge Section, Shreemahal, Pulcbowk, Lalitpur at 14:00 hrs on Feb. 01, 2016 (Magh 18, 2072)
8. Sealed or electronic bids must be submitted to the office of DoLIDAR, Local Bridge Section, Shreemabal, Pulchowk, Lalitpur by hand/courier or through PPMO website www.bolpatra.gov.np on or before 12:00 hrs on Feb. 14, 2016 (Falgun 02, 2072). Bids received after this deadline shall not be accepted. The bids shall be opened physically and electronically in the presence of Bidders' representatives who choose to attend at 13:00 hrs on the same day at same place.
9. Bids must be valid for a period stated in the table and must be accompanied by a bid security or scanned copy of the bid security in pdf format in case of e-bid, amounting to a minimum of as mentioned in the table below. The bid security shall be valid for 30 days beyond the validity period of the bid. Information regarding the Bid Security deposit in the Bank;

   Name of the Bank: Nepal Bank Ltd. Gabahal, Lalitpur
   Deposit Account No: 0180-51-0016856
   Account Operating Office: DTCO, Lalitpur
   Office Code No: 28-365-04
   Amount to be deposited in the name of Department of Local Infrastructure development and Agricultural Roads (DoLIDAR)
10. If the last date of purchasing and/ or submission falls on a government holiday, then the next working day shall be considered as the last date. In such case the validity period of me bid security shall remain the same as specified for the original last date of bid submission.
11. Bidders are advised to visit the sites and assess the actual site condition before submitting their bid.
12. All the rules and regulations shall be according to the Laws of Nepal. DoLIDAR reserves the right to accept or reject wholly or partially or all the bids without assigning any reasons whatsoever.
13. The summary of contracts are as given below in Table;

Contract No.	Contract Name	Cost of Bid Doc.	Bid Validity	Bid Security / Validity
12/LRBP/NCB/ Seti (Jhanana)/ 072-73	Construction of Seti River Bridge, (Jhanana) Chainpur-Dipayal Road	NRs. 6000.00	120 (One hundred Twenty) Days	2,935,000.00 NRs, till July 12, 2016
13/LRBP/NCB/ Bagmati/072- 73	Construction of Bagmati River Bridge, Khokana-Saukhel Road	NRs. 5000.00	90 (Ninety) Days	2,190,000.00 NRs, till June 12, 2016

Local Bridge Section
DoLIDAR, Shreemahal
Pulchwok, Lalitpur Nepal

C M Y K

सम्पादकीय

सरकारी सेवा चुस्त बनाऊ

मधेसी मोर्चाको आन्दोलनले पाँच महिनादेखि बन्द बजार खुले पनि सरकारी कार्यालय नखुल्दा सर्वसाधारणले कलैया खुला भएको महसुस गर्न पाएका छैनन् । तराईमा आन्दोलनरत दल, उद्योगी, यातायात व्यवसायी एवं स्थानीयको आग्रहमा बजार खुले पनि कतिपय सरकारी कार्यालय अझै नखुलेको कारण महिनौंदेखि सरकारी कामकाजका लागि कुरेर बसेका दिक्क छन् । कुनै पनि जिल्ला वा स्थानमा कुनै पनि राजनीतिक दलले सभ्य आन्दोलन गर्न पाउँछन् तर त्यस्ता दल वा अन्य कुनै शक्तिले आन्दोलन गरिरहँदा पनि आम सर्वसाधारणले राज्यबाट प्राप्त गर्ने सेवाको निरन्तरका लागि सरकारको उपस्थिति सशक्त हुनुपर्छ ।

सरकारको सशक्त उपस्थिति भन्नुको अर्थ आन्दोलन भएको स्थानमा स्थानीयको सुरक्षाका लागि सुरक्षाकर्मीको उपस्थिति हुन जरुरी छ भने अस्पताल चौबिसै घन्टा खुल्ने वातावरण बनाउनुपर्छ । जुनसुकै बहानामा पनि विद्यालय बन्द गरिनुहुन्न । तर, अहिले नेपालको तराई क्षेत्रको स्थिति भयाबह छ । अस्पतालहरू जेनतेन सञ्चालन भए पनि अझै कतिपय स्थानमा विद्यालय खुल्न सकेका छैनन् । जब विद्यालय एवं अस्पतालकै स्थिति नाजुक छ भने अन्य सरकारी कार्यालयको हालत के होला सहजै अनुमान गर्न सकिन्छ । यसो भन्दैमा सरकारले सुख पाउँदैन । कलैयालगायत आन्दोलन भएको कुनै पनि स्थानमा भएका सबै सरकारी कार्यालय खुल्नुपर्छ भने दैनिक कामकाजका लागि आएका सर्वसाधारणका काम समयमै सकिनुपर्छ । तर, कलैयावासीलाई सिंहदरबारले हेपेको महसुस भएको छ, अहिले । आन्दोलनकारी आन्दोलनलाई सभ्य बनाउने अभियानमा छन् । यातायात व्यवसायी यातायात सञ्चालन गर्ने पक्षमा छन् तर सरकार आफ्नो उपस्थिति देखाउन सकिरहेको छैन । जबकि अन्य यातायात बन्द हुँदा वा अन्य निजी क्षेत्रका व्यवसायीले काम गर्न सक्दैनौंभन्दा पनि सरकारले सञ्चालन गर्नका लागि उत्प्रेरणा जगाउने काम गर्नुपर्थ्यो तर हाम्रो सरकार अहिले त्यसो गर्न सकिरहेको छैन ।

कलैयावासी सहज जीवनयापनको खोजीमा छन् । निजी क्षेत्रबाटै सञ्चालित कलकारखाना खुले, विद्यालय सञ्चालन गरे तर सरकारकै उपस्थिति देखेनन् भने सिंहदरबारमा बस्नेहरूलाई गाली गर्नुको उपाय हुन्न उनीहरूसँग । मधेस आन्दोलनको कारण काठमाडौंमा ग्यास, पेट्रोलको हाहाकार देख्ने सरकारले कलैयाका सर्वसाधारणले भोगेको समस्यासँग पनि साक्षात्कार गर्नुपर्छ । त्यहाँ पनि ग्याँस र पेट्रोलको अभावमा कष्टकर दैनिकी झेल्न विवश नागरिक धेरै छन् भनेर बुझ्न जरुरी छ । आन्दोलनकारीले सकेसम्म आफ्नो क्षेत्रका जनतालाई सरकारविरुद्ध भड्काउन खोज्छन् । यस्तो अवस्थामा सरकारसमेत 'जेसुकै गर' भनेर बस्छ भने आमसर्वसाधारणको मन कुँडिन्छ । आन्दोलन वा अन्य कुनै बहानामा सरकार उपस्थिति जनाउनबाट सरकार भाग्नु हुँदैन । जनताका दैनिक कार्यसँग जोडिने जिल्ला प्रशासन, मालपोत लगायतका कार्यालय सञ्चालन गराउने र गर्न नखोजनेलाई कारबाहीको दायरामा ल्याउन ढिला गरिन हुन्न ।

राष्ट्रिय स्वाधीनताका लागि माओवादी एकता

■ प्रा.डा. गोपाल सिवाकोटी

वर्तमान अवस्थामा मुलुक इतिहासमै सबैभन्दा संकटपूर्ण अवस्थामा पुगेको छ । देशको राजनीतिक अवस्था अन्योलको भूमरीमा फसेको छ । भूकम्पपीडित जनता चिसोमा सुरक्षित आवास तथा गरम कपडाको अभावले मरिरहेका छन् । सरकारले जनतामा यी चिसोले कठ्यांग्रिएर मरिरहेका जनताका लागि राहत उपलब्ध गराउनुको सट्टा विभिन्न आश्वासन बाँड्ने मात्र काम गरेको छ । अहिलेसम्म भूकम्पपीडितले राहतसमेत प्राप्त गर्न नसक्दा उनीहरूको जीवन अरू कष्टकर बन्दै गएको छ भने मधेस आन्दोलनको नाममा भारतले गरेको नाकाबन्दीले सम्पूर्ण मुलुकका जनतापीडित भएका छन् । अर्थतन्त्र चौपट भइसकेको छ । सरकारले वैकल्पिक व्यवस्था गर्छु भनी ठुलाठुला कुरा गरे पनि काममा फुट्टी पनि देखिँदैन । यसरी मुलुकमा असफल राष्ट्रका संकेतहरू देखिएका छन् । अहिलेको परिस्थितिलाई हेर्दा देश विदेशीहरूको पन्जामा परिसकेको आभास हुन्छ । यसले राष्ट्रिय स्वाधीनता नै गुम्ने खतरामा पुगेको छ ।

वास्तवमा नेपालको अहिलेको स्थिति 'अन्धेर नगरको चौपट राजा'को कथा भएको छ । सरकारका अगाडि अहिले नाकाबन्दी खुलाउनु, मधेस आन्दोलन सुल्झाउनु, जारी संविधानलाई कार्यान्वयन गराउनु, ओरालो लागेको अर्थतन्त्रलाई सम्हाल्नु, महँगी र कालोबजारीलाई नियन्त्रण गर्नु, भूकम्पबाट ध्वस्त संरचनाको पुनर्निर्माण गरी कष्ट भोगिरहेका भूकम्पपीडितलाई उद्धार गर्नु जस्ता चुनौती र कार्यभारहरू रहेका थिए । तर तिन महिना बितिसक्दा पनि यी समस्यालाई सुल्झाउन नसकेर आलोचनाको पात्र बनेको छ सरकार । धेरैले यो सरकारलाई टुक्का भनेर समस्यालाई गम्भीरतापूर्वक नलिएको भनी आरोप लगाएका छन् । राजनीतिमा टुक्काको प्रयोग गर्नु नराम्रो विषय होइन, यस्ता टुक्काले आफ्नो भनाइ सटिक रूपमा राख्न सकिन्छ र विश्व राजनीतिमा नै टुक्काको प्रयोगले राजनीतिलाई अरू सटिक र सरस बनाएको देखिन्छ । तर, नेपालमा भने यो टुक्काशैलीको राजनीति र यसको विरोध दुवै गैरजिम्मेवार देखिन्छन् । बोल्ने तर काम नगर्नेका रूपमा विकसित भएकाले मुलुकको गम्भीर स्थितिलाई हेर्दा यस्ता टुक्काहरू उपेक्षित र जनताको पीडालाई राहत दिनुभन्दा आहत गर्न र उपहास गर्नका लागि प्रयोग भएकोले जनताले सरकारले के भन्छ, नेताले के भन्छ भन्ने कुरा पत्याउन छोडेको अवस्था छ । यदि जनता सरकार, नेता र जिम्मेवार पक्षका बोली र भनाइ पत्याउन छोडेर निराश भए भने यसबाट उत्पन्न हुने वितृष्णाले मुलुकलाई नै नष्ट पार्न सक्ने खतरा हुन्छ ।

लेमार्कको विकासवादी सिद्धान्तमा जुन अंगहरू बढी प्रयोग हुँदै जान्छन्, ती बढ्दै जान्छन्, जुन अंग प्रयोग हुँदैनन्, ती अंग घट्दै जान्छन् भनेका छन् । डार्बिनले पनि बढी प्रचलनमा आएका अंगहरूको विकासले प्राणीहरू यसरी विकास भएको मानेका छन् । अहिलेका हाम्रा नेता र सरकारले बोल्न मात्र जानेका तर काम पटक्कै नगर्ने गरेको देख्दा यदि लेमार्क र डार्बिनको सिद्दान्तलाई नै मान्ने हो भने हाम्रा नेता र सरकारको मुख बिस्तारै बढेर चराको जस्तो चुच्चो हुन बेर लाग्दैन । जनताको कुरै नसुन्ने भएकोले कान भ्यागुत्ताको जस्तो दुलो मात्र रहने त होइन ? भन्ने आशंका पनि उत्पन्न भएको छ । 'खाली बोल्ने मात्र गरेकाले बोल्नु अगाडि कहीँ आफ्नो अनुहारमा चराको जस्तो चुच्चो त पलाउन सुरु गरेको छैन भनी छामेर हेर्नुस् है' भन्नुको तात्पर्य के हो भने तपाईंहरू धेरै बोलिसक्नुभएको छ तर काम पटक्कै गरेको छैन । यसले जनता निराश भएका छन् । यदि निराश भएका जनतामा आमनिराशा फैलियो भने त्यसको परिणाम पक्कै पनि कसैको लागि सुखद हुने छैन । त्यसैले बोल्नुभन्दा काम गरौं, भन्ने भन्दा सुन्ने गरौं । अहिले उपदेश होइन, काम चाहिएको छ । मुलुकलाई गम्भीर संकटबाट उद्धार गर्नु छ ।

लेमार्कको विकासवादी सिद्धान्तमा जुन अंगहरू बढी प्रयोग हुँदै जान्छन्, ती बढ्दै जान्छन्, जुन अंग प्रयोग हुँदैनन्, ती अंग घट्दै जान्छन् भनेका छन्। अहिलेका हाम्रा नेताले बोल्न मात्र जानेका तर काम पटक्कै नगर्ने गरेको देख्दा हाम्रा नेताको मुख चराको जस्तो चुच्चो हुन बेर लाग्दैन।

मधेस आन्दोलन भएको पाँच महिना पुगेको छ तर अहिले पनि त्यसबारेमा आन्दोलनरत दल र सरकार दुवै गम्भीर देखिएका छैनन् । उनीहरूबिच अहिलेसम्म २६ पटक वार्ता भए, तर कुनै परिणाम निस्किएन । यसले मुलुकको जीवन नै संकटमा परेको छ । मधेसी मोर्चाले नाकामा गएर दिएको धर्नाले आमजनताको जीवन कष्टकर हुन पुगेको छ । अधिकारका लागि भनिएको आन्दोलनले नाकाबन्दी गरेर आफ्नै जनतालाई कष्ट दिएर मुलुकको अर्थतन्त्र नष्ट गरेर राष्ट्रलाई असफल गराउने जुन काम भएको छ, त्यसलाई राजनीतिक हो नै भन्ने परिभाषा गरे पनि वास्तवमा जनताको अधिकारका लागि होइन, जनताको विरुद्धको अपराध हो यो । मुलुकको अर्थतन्त्र र जीवनरेखालाई नै नष्ट गर्ने यो आन्दोलन राष्ट्रघाती आन्दोलन हो । अर्कोतिर 'मधेस आन्दोलनका जायज माग पूरा गर्छौं' भन्ने संस्थापन पक्षका भनाइलाई ध्यान दिने हो भने उनीहरू मागलाई जायज हो भनी फलाक्दै हिँड्ने तर जायज मागलाई पूरा गर्नुभन्दा पनि थकाउने, फकाउने र आलटाल गरी राष्ट्रमाथि अरू कष्ट थप्ने काम गरिरहेका छन् । स्वयं उनीहरूको गैरजिम्मेवार कार्य पनि राष्ट्रिय विखण्डनबाट बचाउने नाममा गरिएको भए तापनि यो राष्ट्रघाती अपराधका रूपमा रहेको छ । यस्तै वार्ताका लागि समिति बनाउने तर यसमा खटाइएका व्यक्तिहरूको व्यस्तताले गर्दा वार्ता हुन सकेन भनी जुन खालका सन्देशहरू सम्प्रेषित भएका छन्, यदि यी कुरा सत्य हुन् भने यस्ता बेफुर्सदीहरूले किन वार्ताको जिम्मा लिने ? वार्ता भन्दा अरू कुरालाई प्राथमिकता दिएर समस्या सुल्झाउन ढिला गरी मुलुकलाई कष्ट दिने जुन कार्य गरिएको छ, यो कार्य मुलुकविरुद्धको अपराधको रूपमा लिइनुपर्ने हुन्छ । अरु कुराको ढाकछोप गर्न मात्र यसो भनिएको हो भने यी कुराहरू पनि स्पष्ट गरिनुपर्दछ ।

निश्चय नै अहिले मुलुकको स्वाधीनता भने गम्भीर संकटमा परेको छ । अस्ति मात्र प्रधानमन्त्री स्वयंले एक सार्वजनिक समारोहमा नेपाललाई टुक्र्याउने तत्त्वहरू सक्रिय रहेको जानकारी दिएकाले पनि यस्तो गम्भीरता देखिएको छ । एमाओवादी अध्यक्ष प्रचण्डले केही दिन अगाडि मधेस टुक्र्याउने योजना रहेको भनी एक प्रशिक्षण कार्यक्रममा खुलासा गरेका छन् । यसबाट मुलुकको अस्तित्व नै संकटमा रहेको देखिएको छ । मधेस आन्दोलनमा टीकापुर घटना हुनुभन्दा दुई साता अगाडि नै भारतका साउथ ब्लकका एक विज्ञ डाक्टर रायले एक अन्तर्राष्ट्रिय जर्नलमा लेख प्रकाशित गरी 'अब भारतले नेपालको तराई भूमिलाई भारतमा मिलाउनुपर्छ भनी लेखेका थिए । अब भारतको सुरक्षा सीमारेखा महाभारत चुरे हुनुपर्छ, जलपाइगुडीदेखि पश्चिममा रहेको तराईको सम्म भूमिलाई भारतमा मिलाउनुपर्छ भनी लेखेका थिए ।' नेपालमा सम्म भूमि नभएर पहाड मात्र रहनुपर्दछ, महाशक्ति बन्ने भारतले तराईलाई आफूसँग मिलायो भने रुसले क्रिमिया मिलाएकोले रुसबाट समर्थन हुने तथा अमेरिकाले स्लोभानियाबाट कोसोभालाई स्वतन्त्र घोषणा गरेको जस्तै तराईलाई स्वतन्त्र राज्य बनाउँदा अमेरिकाले पनि समर्थन गर्ने र पछि जनमतसंग्रह गराएर भारतमा मिलाउने योजना गरेअनुसार नै टीकापुर घटना घटाइएको थियो । भारतलाई के विश्वास थियो भने तराई-मधेस आन्दोलन उठेपछि र नाकाबन्दी भएपछि सम्पूर्ण नेपालमा प्रतिक्रियात्मक विद्रोह मच्चिने छ र यसैलाई आधार बनाएर भारतले तराईमाथि हस्तक्षेप गर्न सक्दछ । यसै परिप्रेक्ष्यमा भारतका गृहमन्त्री राजनाथ सिंहले तराईमा १ करोड भारतीय रहेको भनी यो योजनाको नखुलेको पाटो सार्वजनिक गरेका थिए । पछि सातबुँदे प्रस्ताव पठाएर नेपालमाथि नियन्त्रण गर्ने अर्को योजना पनि प्रस्तुत गरेका थिए ।

भारतले स्वतन्त्र हुने बित्तिकैदेखि नेपाललाई भारतमा मिलाउनुपर्छ भनी तत्कालीन गृहमन्त्री बल्लभ भाइ पटेलले प्रस्तावसमेत गरेका थिए । त्यस बेला स्वतन्त्र भएपछि नेपालले सुगौली सन्धिबाट गुमाएको भूमि माग गर्दछ भन्ने भएकाले नेपाल पूरै भारतमा गाभ्ने प्रस्ताव गरेकोमा नेहरूले तत्काल नेपालको भूमि गाभ्न स्वीकृति नदिएपछि नेपाल बचेको थियो । पछि सन् १९७४ मा इन्दिरा गान्धीले सिक्किम भारतमा मिलाएपछि सोही मोडेलमा नेपालको तराई भूमिलाई भारतमा मिलाउने मिस्टर काओको नेतृत्वमा रअलाई खटाएकी थिइन्, तर इन्दिरा गान्धी निर्वाचनमा हारेकाले गर्दा र जनता पार्टीको सत्ता आएपछि नेपाल विभाजित हुनबाट बचेको थियो । अहिले यसको ४० वर्षपछि पुनः नेपाल फुटाएर भारतमा मिलाएर चुरेलाई भारतको सीमा बनाउने योजना रहेको छ । यद्यपि, मधेस आन्दोलन, नाकाबन्दी, इन्धन संकट हुँदा पनि नेपाली जनता उत्तेजित नभई सरकारविरुद्ध नउत्रिई 'बरु पटुका कस्छौं तर कसैसँग झुकेर सम्झौता नगर' भनेपछि यो भारतको पछिल्लो अभियान अहिलेको लागि असफल भएको छ । भारतले पछिल्लोचोटि नेपाली जनताको एकता, विश्व र भारतीय जनमतले गर्दा यो कार्य तत्कालको लागि स्थगित गरेपछि इन्धन आपूर्ति सहज भएको छ र मधेस आन्दोलन पनि शिथिल हुन पुगेको छ । तथापि, अहिले पनि नेपालको संसद्मा संविधानको संशोधन गर्न निर्देशन दिइरहेको र प्रधानमन्त्रीको भारत भ्रमणमा कुनै गम्भीर किसिमको नेपालको स्वाधीनतामाथि संकट पर्ने गरी सम्झौतामा हस्ताक्षर गराउने भन्ने खतरा टरिसकेको देखिँदैन ।

हिजो जनयुद्ध सुरु गरी नेपालको वर्तमान स्थितिसम्म ल्याउने भूमिका खेलेका माओवादीबिचमा भएको विभाजन र कमजोर अवस्थाले गर्दा हो । जनयुद्धपछि प्रमुख शक्तिको रूपमा स्थापित भएको दश वर्षबिचमा माओवादी पार्टीमा कैयौं चिरा परेका छन् । यसो हुनुमा नेतृत्वको कमजोरीका साथै साम्राज्यवादी शक्तिहरूको चलखेलको कारण नै हो । तथापि, नेपालमा कम्युनिस्टको संख्या अत्यधिक भए पनि टुटफुटको कारणले कमजोर भएकाले राष्ट्रिय स्वाधीनता नै खतरामा परेको अवस्था छ । यसैले राष्ट्रिय स्वाधीनता जोगाउन तथा मुलुकमा शान्ति र विकासका लागि अहिले जनताले भोगिरहेका कष्टबाट पार लगाउन र जनजीविकालाई सहज गर्नका लागि माओवादी पार्टीहरू एक भएर अगाडि बढ्नु अनिवार्य भएको छ ।

यही राष्ट्रमाथि आएको संकट तथा जनजीविका र भूकम्पलगायतले जनताको जीवनमाथि उठेको संकटबाट मोचन गर्न माओवादी शक्तिबिचमा एकता अनिवार्य भएको भनी केही समयदेखि माओवादी पार्टीहरूबिच एकता कायम गराउनका लागि केही बुद्धिजीवी तथा शुभचिन्तकले अभियानसमेत सुरु गरेका छन् । माओवादीहरूले जनयुद्ध सुरु गर्दा अहिलेको अवस्था असम्भव जस्तो देखिए पनि उनीहरूमा रहेको एकता र साहसले यो परिस्थितिसम्म आउन सकेका हुन् । तर, पछिल्लो टुटफुटले माओवादी कमजोर भएको हुँदा माओवादीलाई एउटै खाल्डोमा पुर्नका लागि साम्राज्यवादी र यसका समर्थकहरू लागिपरेका छन् भन्ने अभियानले ठहर गरेको छ । माओवादी टुटफुट भई कमजोर हुँदा ठुलो क्षति बेहोर्नुपरेको छ । त्यसैले माओवादीले आफ्ना विगतका कमीकमजोरीलाई समीक्षा गर्दै आफ्नो जनता र मुलुकप्रतिको निष्ठालाई कायम राख्नका लागि पनि एक हुनुपर्छ । यसका लागि कार्यकर्ताको मनोभावना बुझ्नु र जनताका इच्छाहरू बुझेर अगाडि बढ्ने र भएका आपसी मतभेदहरू र विचारमा देखिएका केही मतभेदलाई आपसमा बसी सहमति गरेर देश र दुनियाँको हितलाई आफ्नो र आफ्नो गुटभन्दा माथि राखी अगाडि बढ्नुपर्छ भन्ने पनि अभियानको मत रहेको छ । यसप्रति व्यापक समर्थन भएको देखिएको छ । यसै पृष्ठभूमिमा वैद्य माओवादीका नेता मोहन वैद्यले भक्तबहादुर श्रेष्ठको स्मृतिमा राष्ट्रिय स्वाधीनताका लागि माओवादीबिचको एकतालाई अनिवार्य भनी दिएको अभिव्यक्ति तथा एमाओवादीका अध्यक्ष प्रचण्डले मुलुकका समस्याहरूसँग जुध्नका लागि सबैसँग एकता गर्नका लागि गरेको आह्वानले माओवादी पार्टीहरूबिचको एकता वर्तमान समस्याहरू समाधान गर्न र राष्ट्रको स्वाधीनता रक्षा गर्न तथा समाजवादी क्रान्ति पूरा गर्नका लागि अपरिहार्य रहेको कुरालाई सबै पक्षले आत्मसात् गरेको कुरालाई सकारात्मक मान्नुपर्दछ ।

नयाँ शक्तिको नयाँ बहस

■ पराशर रिजाल

'शक्ति दुई किसिमका हुन्छन्, एउटा दण्डको त्रासबाट प्राप्त हुन्छ भने अर्को प्रेमपूर्ण व्यवहारबाट । प्रेमपूर्ण व्यवहारबाट प्राप्त हुने शक्ति दण्डको त्रासबाट प्राप्त हुने शक्तिभन्दा हजार गुणा बढी प्रभावकारी र टिकाउ हुन्छ ।'

– महात्मा गान्धी

नेपालमा अहिले नयाँ शक्तिको नाममा नयाँ पार्टी निर्माणको बहस चलिरहेको छ । एमाओवादीभित्र चतुर ठानिएका डा. बाबुराम भट्टराईले त यसको सुरुआत नै गरिसकेका छन् । त्यसैले यसलाई कतिपयले माओवादी जनयुद्धमा लागेका डा. भट्टराईको पुरानो जनयुद्धको धब्बालाई धोई पखाली गरी चोखिन र प्रचण्डको राप तापबाट ओझेल लागेकाहरूलाई जोरजम्मा गरी आफू पुनः शक्तिमा पुग्न ल्याइएको एउटा चलाखीपूर्ण 'स्टन्ट' मात्र हो भनेर पनि बुझ्ने गरेका छन् । डा. भट्टाईले जुन परिवेशमा नयाँ शक्तिको कुरा गरेर आफ्नो पुरानो पार्टी परित्याग गरेका छन्, त्यो स्वाभाविक विकासक्रम र समयको माग भनेर स्वीकार गर्न पनि धेरै विश्लेषकलाई गाह्रो भइरहेको छ । मुलुकमा अहिले एकातिर भारतीय नाकाबन्दीले चौतर्फी हाहाकार भइरहेको र अर्कोतिर मधेसका असन्तुष्ट दलहरूले संविधानको पुत्ला जलाउँदै गरेको विषम अवस्था छ । संविधान निर्माणको संवैधानिक समितिको सभापति जस्तो प्रमुख हैसियतमा रहेर भूमिका खेलेका व्यक्तिको संविधान कार्यान्वयनमा गम्भीर चिन्ता र चासो नदेखिनु एवं यसको कार्यान्वयनको नैतिक जिम्मेवारी नलिई बाहिरिनुलाई उनको त्यही चातुर्य भनेर बुझिएको छ । त्यसैले भट्टराईको पुरानो दल परित्याग र नयाँ शक्ति निर्माणको अभियान हरेक हिसाबले शंकाको घेरामा छ । तथापि, मुलुक एक पछि अर्को जटिलतामा फसिरहेको र पुराना दलहरू आन्तरिक विवादमा फसेर मुलुकलाई ठोस निकास दिन नसकिरहेको परिवेशमा नयाँ शक्ति (दल ?) निर्माणको बहस हुनु स्वाभाविक देखिन्छ । त्यसैले यस विषयमा छलफल हुनु सान्दर्भिक नै हुने हुँदा यस लेखमा त्यही विषयमा केन्द्रित हुने कोसिस गरिएको छ ।

विश्व अनुभव : बेलायतका कन्जरभेटिभ र लेवर पार्टी तथा डेनमार्कको लिवरल एवं अमेरिकाका डेमोक्रेटिक र रिपब्लिक दलहरूको इतिहास २ सय वर्षभन्दा लामो छ । कुलीन र जमिनदारहरूले आफ्नो स्वार्थ रक्षाका लागि सुरुआत गरेको दलमा बिस्तारै व्यापारी, उद्योगपति, कामदार र अधिकारकर्मीलगायत आमसर्वसाधारण सामेल भएका देखिन्छ । ट्रेड युनियन अधिकारका लागि, धार्मिक उद्देश्यले आफ्नो स्वार्थरक्षाका लागि संगठित हुन थालियो । ती दलहरूले आफूलाई समयको पदचापसँगै, युगको माग सँगसँगै अरू पक्षको स्वार्थलाई पनि समेट्दै, परिवर्तित हुँदै आएका कारण अद्यापि उनीहरूको नेतृत्व औचित्यपूर्ण ठहरिइरहेको छ । त्यहाँ बिचबिचमा नयाँनयाँ राजनीतिक दलहरू नजन्मिएका होइनन्, तर ती पानीका फोका जस्तै जन्मने र फुट्ने क्रम भई नै रह्यो । नयाँ दलहरूले पुरानालाई पाखा लगाउन सकेनन् । सन् १८३२ मा औपचारिक रूपमा स्थापना भएको बेलायतको कन्जरभेटिभ पार्टी अहिलेसम्म क्रियाशील भई अस्तित्वमा रहेको संसारकै सबैभन्दा पुरानो पार्टी मानिन्छ । यसलाई अझ सन् १६७८ मा स्थापना भएको टोरी पार्टीकै निरन्तरता पनि भनिन्छ । यी पुराना पार्टी अस्तित्वमा मात्र रहेका होइनन् कि शासन सत्तामा पनि निरन्तर क्रियाशील छन् । अमेरिकामा डेमोक्रेटिक पार्टीका बाराक ओबामा राष्ट्रपति छन् भने बेलायतमा कन्जरभेटिभका नेता डेभिड क्यामरुन प्रधानमन्त्री छन् । सन् १८८५ मा स्थापना भएको भारतीय कांग्रेस पार्टी सन् १९४७ मा भारत स्वतन्त्र भएदेखि नै सत्तामा निरन्तर रहेको छ र भर्खरै मात्र प्रतिपक्षमा पुगेको छ । अहिले संसारकै पहिलो शक्तिशाली बन्ने होडमा दौडिरहेको मुलुक चीनको कम्युनिस्ट पार्टीको स्थापना पनि सन् १९२१ मा भएको हो, जुन पार्टी निरन्तर सत्तामा रहेको छ र त्यसैको नेतृत्वमा चीनले अभूतपूर्व विकास गरिरहेको छ । त्यही पार्टीकै नेता छि जिङ पिङले वर्तमान चीनको नेतृत्व गरिरहेका छन् ।

नेपालको सन्दर्भ : नेपालको वर्तमान सत्तामा रहेको नेपाल कम्युनिस्ट पार्टी सन् १९४९ मा र प्रतिपक्षमा रहेको नेपाली कांग्रेस पार्टी सन् १९४७ मा स्थापना भएका हुन् । नेपालको इतिहासमा २००७, २०३६, २०४६ र २०६३ सालमा गरी चारओटा ठुलाठुला जनआन्दोलन भए । बिचबिचमा पनि न्यायप्राप्तिका लागि तत्कालीन निरंकुश सत्ताविरुद्ध उनीहरूकै नेतृत्वमा धेरै आन्दोलन भएका उदाहरण छन् र आज पनि तिनै पुराना राजनीतिक दलहरू नै सत्तामा क्रियाशील छन् । तर, आन्दोलनबाट प्राप्त उपलब्धिहरू भने सुरक्षित र संस्थागत हुन सकिरहेका छैनन् । आखिर दलहरूको प्रमुख कमजोरी के हो त ? अनि नयाँ बनाउन खोजेको शक्ति (पार्टी ?) चाहिँ त्यो कमजोरीरहित हुन सक्ला ?

कसरी बन्छ नयाँ शक्ति ? : नयाँ शक्ति भनेको के हो र यो कसरी निर्माण हुन्छ भन्ने कुराको निष्कर्षबिना हामी नयाँ शक्तिको हल्लामा बहकिनु भनेको समय बर्बाद गर्नु र मुलुकमा अरू अन्योल थप्नु मात्रै हुन जान्छ । कहाँबाट कसको भ्रूणले कसरी नयाँ शक्तिको जन्म हुन्छ ? यो कुनै शून्यबाट सिर्जना हुने त अवश्य होइन । यही धर्ती, यहींका जनता, यहींका तिनै पुराना बाबुरामहरू नै यसका नेता हुने र तिनै पुराना लडभिड र मारपिट गर्ने संस्कार बोकेका कार्यकर्ता अनुयायी हुने हो भने परिणाम के निस्कन्छ र ? नयाँ शक्ति बन्ने क्रममै माओवादी पाँच टुक्रा भइसकेको छ । अब अर्को नयाँ बन्नु भनेको छैटौं नम्बरको माओवादी मात्र पनि हुन सक्छ । हिजो २०५२ सालमा जन्माएको नयाँ शक्तिको दाह्रा र नंग्रा पलाएर मुलुकको के हविगत भयो ? अहिले मधेसमा जन्माएको नयाँ शक्तिले गरेको उत्पात देशले थामी नसक्नु भएको जग जाहेर छ । त्यसैले नयाँ शक्ति निर्माणको कुरा मुलुकको वस्तुगत आवश्यकता र औचित्यले मात्र साबित गर्छ । लहडी भयो भने त्यही परिस्थिति नदोहोरिएला भन्न सकिँदैन ।

सांस्कृतिक रूपमै परिवर्तन जरुरी : समाज विभिन्न जाति, भाषी, संस्कृति र धर्मावलम्बीको समष्टिगत रूप हो । त्यहाँ असल र खराब दुवै किसिमका आचरण भएका मानिसहरू हुन सक्छन् । उनीहरूकै पृष्ठपोषणबाट राजनीतिक दलहरू जन्मने र हुर्कने हुँदा त्यसमा पनि त्यही आचरण र संस्कारहरू प्रतिविम्बित हुन्छन् । कमसेकम पाँच सात वर्ष जनताको सेवामा लागेर जनताले आफ्नो नेतृत्वको लागि योग्य भनी निर्वाचित गरेकाहरू मात्र कुनै पनि राजनीतिक पार्टीहरूको सदस्यता लिन योग्य हुनेजस्ता प्रावधान राख्ने हो भने समाजबाटै खारिएर मानसिक र भावनात्मक रूपमा जनताको सेवा गर्न तयार भएको नेतृत्व खडा हुन सक्छ । 'जोगी हुनलाई राजनीति गर्ने हो र ?' भन्ने मानसिकता नेतृत्वमा रहुन्जेल र जसरी पनि नेतृत्व हत्याउनुपर्छ भन्ने नियत भएपछि लोकतन्त्र देखाउने दाँत जस्तो मात्र हुन्छ । लोकतन्त्र भनेको एउटा उत्कृष्ट पद्धतिको साथसाथै संस्कृति पनि हो । काम गर्नेलाई सम्मान गर्ने, ठग र घुस खानेलाई सामाजिक बहिष्कार गर्ने अभियान चलाए मात्र नैतिकवान् हुन सबैलाई दबाब पुग्छ । सबैको राम्रो कुराको प्रशंसा, अनुशरण एवं नराम्रो कुराको आलोचना र परित्याग राम्रो संस्कृतिको सुरुआत हो । सबैका पीडाको सुनुवाइ, बहुमतको कदर र अल्पमतको सुरक्षा लोकतन्त्रको सौन्दर्य हो । अहिलेको लोकतन्त्रको समस्या भनेको दण्डहीनता, अराकता र मुढेबलको प्रयोग हो । यसले हामीलाई निरन्तर दुश्चक्रमा फसाइरहेको छ । पुराना गलत प्रचलनलाई नजिर बनाइएको छ । वर्तमान मधेस आन्दोलन त्यसैको 'बाइ प्रोडक्ट' हो भनेर बुझ्नु सही हुने छ ।

नयाँ शक्ति भनेको कुनै जादुमय औजार होइन, जसले समाजलाई रातारात समृद्धिमा पुऱ्याओस् । यो केवल पुरानो गल्तीलाई सच्याई राम्रो बन्ने अभ्यास हो । यसका लागि हाम्रा विगतका समग्र अभ्यासको अवलोकन र कमजोरीहरूको 'पिन प्वाइन्ट' गरेर सच्चिइ अगाडि बढ्नुपर्छ । यसरी हेर्दा राज्यलाई लोकतान्त्रीकरण गर्न राम्रो आचरण भएका व्यक्तिहरू त्यहाँ पुग्नु जरुरी देखिन्छ । राज्यका सबै अंगलाई लोकसम्मतिअनुरूप र विधिसम्मत, प्रक्रियासम्मत सञ्चालन गरिनुपर्छ । समाजलाई पनि यसले राम्रो सभ्यता र संस्कार दिन्छ । यसले हाम्रो नेतृत्वलाई जनता, राष्ट्र र भावी सन्तानका लागि जिम्मेवार बनाउने छ । तर, अहिले हामी उपभोक्तावादी भएका छौं । राजनीतिक दलहरू सत्तालिप्सामा चुर्लुम्म डुबेका छन् । सत्ता पक्ष विपक्षीलाई किनारा लगाउन प्रयत्न गर्छ भने विपक्षी सत्तामा रहेकाबाट राम्रो कामको आशा गर्नेभन्दा पनि बद्नाम भएर छिटो पतन भएको देख्न आतुर छ । उसलाई कुनै पनि किसिमले राम्रो काम गर्न नदिन निरन्तर लागि पर्छ । हाम्रा सरकारी सबै संयन्त्र पदको भागबन्डाको संस्कृतिले निकम्मा बनेका छन् । लोकतान्त्रिक व्यवहार र आचारण परिवारबाटै सुरु गरिनुपर्छ । दलहरूका इकाईभित्र लोकतान्त्रिक विधि कडाइका साथ अबलम्बन गरिनुपर्छ । विधि र प्रक्रिया मिच्ने प्रवृत्तिले दलहरूभित्रै गुट र उपगुटहरू जन्मेर समस्या खडा गरेका छन् । यसलाई निरुत्साहित गरिनुपर्छ ।

टर्निङ प्वाइन्ट : मुलुक अहिले एउटा गम्भीर मुद्दामा केन्द्रित छ । संविधानसभाका ९० प्रतिशतभन्दा बढी सदस्यले पारित गरेको नयाँ संविधान, विधि र प्रक्रियामा गएर निर्माण गरेको संविधान मान्ने कि १० प्रतिशतभन्दा कम सदस्यले गरेको विद्रोहलाई मान्यता दिने र उनीहरूको दबाबको आधारमा संविधान संशोधन गर्ने ? यो कुरा संविधान निर्माणको सवालमा मात्र होइन कि दलहरूको सञ्चालन विधिको सन्दर्भमा पनि लागू हुन्छ । स्व. गणेशमान सिंहले भनेको एउटा उक्ति यहाँ सान्दर्भिक हुन सक्छ, 'कुकुरले पुच्छर हल्लाउने कि पुच्छरले कुकुर ?' लोकतन्त्रले देशको सही थिति बसाल्ने वा अनन्त अन्योलतर्फकै बाटोलाई समात्ने ? भन्ने कुरा यही विषय, बिन्दुको निष्कर्षमा निहीत छ । यो निर्णायक घडी हो । मुलुकको 'टर्निङ प्वाइन्ट' नै यही हो । मुलुकमा अहिले सयभन्दा बढी राजनीतिक दल छन् । अब नयाँ शक्ति जन्माउने भन्दा पनि भएकाहरू नै कि त जनताको सेवामा समर्पित हुने, कि त गतिविधि बन्द गरेर सन्यास लिने । यी दुईमध्ये एक रोज्न बाध्य पार्ने स्तरको दवाबको जरुरी छ । नयाँ शक्ति जनताको माया र सेवाबाट मात्र आर्जन हुन्छ । आतंकले, छलले सिर्जना गरेको शक्ति टिकाउ हुँदैन । इतिहासले हामीलाई यही पाठ पढाएको छ । सच्चियौं भने नयाँ शक्ति बन्छौं, पुनरावृत्ति गऱ्यौं भने असान्दर्भिक भएर गर्तमा पुरिन्छौं ।

नेपाल बाहिरको अर्को नेपाल

■ महेश बराल

विकिपिडियाले देखाएको एउटा तथ्यांकले भर्खरै मेरो दिमाग रन्थन्यायो । मलाई आश्चर्यमा पाऱ्यो । मलेसिया, बर्मा, साउदी अरेबिया, यूएई, कतार, अमेरिकाजस्ता मुलुकमा छरिएर रहेका नेपालीको सूची त्यहाँ देख्दा पत्याउनै नसकिने खालको थियो । देशको कुल जनसंख्याको १० प्रतिशतभन्दा ज्यादा नेपाली देशबाहिर रहेछन् भन्ने थाहा पाउँदा केही अनौठो महसुस भयो । अनौठो र अचम्म यस अर्थमा भयो कि त्यो संख्यामा युवाको संख्या ज्यादा थियो । अर्थात्, देशको महत्त्वपूर्ण शक्तिमध्येको एउटा मुख्य अनि महत्त्वपूर्ण शक्ति युवा, त्यो पनि बहुसंख्यामा देशबाहिर । त्यो पनि बेरोजगारीको भोकले पिल्सिएर बाहिरिएको एउटा शिक्षित समूह । जम्मा जोडेर हेर्ने हो भने त्यो संख्या २० लाख भन्दा माथि आउँछ । अझ अरू त्यस्ता गैरआवासीय नेपालीका लागि काम गर्ने संस्था, संगठनका तथ्यांक हेर्ने हो भने त्यो संख्या अझै बढी पाउन सकिन्छ । त्यसमा भारतको तथ्यांक समावेश थिएन । सोचैं, भारतसहितको संख्या गणना गर्ने हो भने त्यो कहाँ पुग्ला ?

नेपालबाहिरका नेपालीका बारेमा यसो बसेको बेला खोजेको तथ्यांक यस्तो मगज हल्लाउने नै होला भन्ने कल्पना पनि थिएन ममा । साँच्चै नै नेपालबाहिर अर्को नेपाल बनिसकेको रहेछ ।

नेपालबाहिरका नेपालीका बारेमा यसो बसेको बेला खोजेको तथ्यांक यस्तो मगज हल्लाउने नै होला भन्ने कल्पना पनि थिएन ममा । आधा अर्को नेपाल, जो नेपालबाहिर छ भन्ने कुरा पहिल्यै सुनेको भए पनि त्यसलाई यसरी गहिरिएर सोचिएको रहेनछ पहिले । स्थिति एक प्रकारले अत्यासलाग्दो लाग्ने । साँच्चै नै नेपालबाहिर अर्को नेपाल बनिसकेको रहेछ । विकिपिडिया नै कति सत्य होला र ? यसका तथ्यांक नै अन्तिम सत्य हुन् भन्ने के नै प्रमाण छ र ? अथवा हुन पनि सक्छ । अथवा त्यसरी सूची नै बनाएर दिइसकेपछि त्यसमा विश्वास गर्न सक्ने आधार थियो । हरेकमा सन्दर्भ सामग्रीसहितको लिंक थियो । मैले त्यसमा दिइएका सबै लिंक खोलेर पनि हेरें । नेपालकै संस्थाहरूले राखेको तथ्यांक पनि हेरें । अन्ततः त्यो गणितीय मानकलाई स्वीकारें ।

नेपालको कुल अर्थतन्त्रमा रेमिट्यान्सले १५ प्रतिशत भन्दा बढी हिस्सा ओगट्छ । कुल गार्हस्थ उत्पादनमा ठुलो भूमिका निभाएको छ । राष्ट्रिय आमदानीमा महत्त्वपूर्ण स्थानमा छ । अझ ग्रामीण क्षेत्रमा हेर्ने हो भने त्यहाँको अर्थतन्त्र लगभग रेमिट्यान्सकै भरमा चलेको छ । घरको एक न एक सदस्य विदेशमा छ । गाउँबाटै एउटा पुस्ता पलायन भएको स्थिति छ । त्यसको आडभरोसामा बाहिरिनका लागि अर्को पुस्ताको पनि लाम सुरु भइसकेको हुन्छ । बजारमा म्यानपावरको विज्ञापन अनि त्यसका एजेण्टका गफ सुन्दा लाग्छ, अब विदेश नजाने मान्छेको यहाँ काम छैन । हर मध्यम परिवारको दबाब आफ्ना सन्तानलाई विदेश नै पठाउने हुन्छ । समाजमा लहड चल्या छ, विदेश नै जाने । अब समयले नै आफैं व्यक्तिलाई विदेशमोही बनाउन थालिसकेको अवस्था छ । त्यसले एउटा लहडका रूप लिइसकेको छ । हरेक गाउँमा, हरेक समाजमा, हरेक परिवारमा अनि हरेक व्यक्तिमा छ यो लहड, अतिसामान्य परिवारदेखि अतिउच्च घरानासम्म । अतिकम शिक्षितदेखि, उच्चशिक्षितसम्म । यो आमनेपालीका दिमागमा रोगसरी पसिसकेको छ ।

उसो भए त्यो रेमिट्यान्सको प्रयोग कति सकारात्मक छ त ? त्यो सही ठाउँमा लगानी भएको छ ? नागरिकको जीवनस्तरमा कस्तो परिवर्तन गर्न सकेको छ त्यसले ? त्यो विदेशी पैसाले यहाँ कस्तो किसिमको विकास हुनुपर्थ्यो ? कस्तो भइरहेछ ? के त्यो पैसाले लगानीकै रूप लिन पायो त ? यदि सामान्य ग्रामीण परिवारबाट विदेश उडेको एउटा अतिसामान्य नागरिकका रूपमा हेर्ने हो भने त्यो रेमिट्यान्सले लगानीका रूप लिन पाएको देखिँदैन । गाउँभन्दा केहीपरको अलिक बढी विकास भएको सहरोन्मुख बस्तीमा किनिएको केही आना जग्गा, जहाँ एउटा घरसम्म बनाउन मिल्ने ठाउँ हुने गर्छ, एउटा सानो चारकोठे कंक्रिट, साहुको ऋण अनि त्यसको ब्याज, एउटा गतिलो ल्यापटप, दुईचार थान गतिला मोबाइल सेट, केही जोर लत्ताकपडा, आफन्तका लागि केही गिफ्ट, एउटा मोटरबाइक, अनि भइपरीका लागि केही हजार बैंक ब्यालेन्स । एउटा आमनेपालीको विदेशको कमाइ यतिमै सीमित भएको देखिन्छ । त्यो भन्दा केही बढेर गएको भए त्यसको पनि खास महत्त्वपूर्ण उपलब्धि देखिएको छैन ।

सामान्यतया १८ वर्ष उमेर पुगेपछि व्यक्ति परिपक्व हुने गर्छ । उसमा ज्ञानको दायरा बढ्न थाल्छ, विवेकले स्थान लिन सुरु गर्छ, जोस देखापर्न थाल्छ, शारीरिक विकास तीव्र बन्छ साथसाथै मानसिक विकासले पनि तीव्रता पाउँछ । यही उमेर उसका लागि उत्पादनमूलक पनि हुने गर्छ । केही गरौं भन्ने जोश, उत्साह भरिएको हुन्छ । शारीरिक क्षमता बढेको हुन्छ । राष्ट्रले सक्षम जनशक्ति नपाउँदै गुमाउँछ । अर्थात्, ऊ त्यही बेला देशबाट बाहिरिन बाध्य हुन्छ/पारिन्छ । उसले आफ्नो क्षमता अरूका लागि प्रयोग गर्छ, आफ्नो ज्ञान अरूकै लागि खर्चिन्छ, आफ्नो मिहिनेत अरूकै लागि सुम्पिन्छ । बदलामा केही झिनो रकम हात पार्छ । त्यतिमै सन्तुष्ट पनि हुन्छ । हो, आमनेपालीको बाध्यता पनि यही हो कि उसको एउटा उमेरको सुरुआत विदेशमा सुरु भएर विदेशमै टुंगिराखेको छ । नेपालबाहिरको अर्को नेपाल यही गतिमा घस्रिएको वर्षौं बितिसकेको छ ।

आमनेपाली युवाको बाध्यता भइसकेको छ, आफ्नो महत्त्वपूर्ण समय देशबाहिर बिताउने । आफ्नो सिर्जनात्मक उमेर अरूका लागि सुम्पिने, त्यो पनि अतिकठोर शारीरिक श्रम खर्चेर, अतिकम पैसामा उसले आफ्नो श्रम अरूकै लागि सुम्पिएको हुन्छ । यो अवस्था कहिलेसम्म ? देशकै लागि भनेर केही नयाँ सोच्ने दिन कहिले आउने नेपालमा ? नेपालबाहिर रहेको त्यो समूहलाई यहीँ केही छ भन्ने विश्वास कसले दिलाउने ?

आजको विश्वव्यापीकरणको जमानामा वैदेशिक रोजगारीलाई नराम्रो मान्ने ठाउँ बिल्कुलै पनि छैन । रेमिट्यान्सलाई पनि गतिलै लगानीका रूपमा मान्न सकिन्थ्यो, यदि त्यो सही रूपमा प्रयोग हुन्थ्यो भने र यदि त्यो लगानीलाई लगानीकै रूपमा लगानी गर्न सकिन्थ्यो भने । न सरकार, न व्यक्ति अथवा न परिवार, आजका दिनसम्म कतैबाट पनि त्यसबारेमा सोचविचार भएको छैन नेपालमा । कुनै निकाय पनि यस विषयमा खासै गम्भीर हुन सकेको छैन । कुल रेमिट्यान्सको केही प्रतिशत मात्रै रकम, एकमुष्ठ संकलन गरी लगानी गर्दा त्यो प्रभावकारी हुन सक्थ्यो । सरकार किन मौन छ ? सरकारबाहिरका संगठनहरू किन यो विषयमा आवाज उठाइरहेका छैनन् ? त्यो लगानी कहाँ चुहिएको छ त ? कहाँ गइरहेछ त्यत्रो लगानी ? प्रश्न कहिलेसम्म यत्तिकै अनुत्तरित भइरहने ?

यो एकदमै दुःखलाग्दो अवस्था हो । आधा नेपाल, त्यो पनि श्रमजीवी समूह, त्यसमा पनि युवा, अनि त्यो पनि राष्ट्रको प्रमुख शक्ति देशबाहिर हुनु कुनचाहिँ राष्ट्रका लागि राम्रो अवस्था हो र ! यसले पक्कै पनि राम्रो नतिजा ल्याउँदैन । त्यो कदापि राष्ट्रहितका लागि हुने छैन । बरु त्यसले अरू कति पुस्ता यही अवस्थामा रहनुपर्ने हो भन्ने गम्भीर प्रश्न खडा गरिदिएको छ ।

इरानले गऱ्यो १० अमेरिकी नाबिकलाई रिहा

एजेन्सी
तेहरान, २९ पुस

आफ्नो सीमा क्षेत्रमा पक्राउ परेका १० अमेरिकी नाबिकलाई इरानले मुक्त गरेको छ । यस घटनालाई अमेरिका र इरानबिच सुधारिएको नयाँ सम्बन्धका रूपमा लिइएको छ । खाडीमा भएको एउटा तालिम मिसनमा दुईओटा डुंगा भाँचिएपछि उनीहरू इरानको भूमिमा प्रवेश गरेका थिए । प्रवेश गरेका सबैलाई इरान प्रहरीले पक्राउ गरेको थियो । अमेरिकी नाबिकको समूहले क्षमा मागेपछि उनीहरूलाई रिहा गरिएको इरानका सञ्चारमाध्यमले जनाएका छन् ।

इरानको आणविक अतिहारसम्बन्धी सम्झौता कार्यान्वयन गर्न दुई मुलुकले प्रयत्न गरिरहेकै संवेदनशील घडीमा यो घटना भएको हो ।

अमेरिकी नागरिकको घुसपैठ योजनाबद्ध नभएको इरानको रिभोलुसनरी गार्डद्वारा जारी विज्ञप्तिलाई उल्लेख गर्दै इरानी सञ्चारमाध्यमले जनाएका छन् ।

यसअघि गार्डका नौसनिक कमान्डर जनरल अलि फदाभीले सो घटनामा सामुद्रिक विफलता देखिएको अनुसन्धानले देखाएको बताए । 'अमेरिकी नागरिक हाम्रो सिमामा पुग्नुलाई उनीहरूले शत्रुतापूर्ण मार्ग प्रयोग नगरेको निष्कर्षमा पुगेका छौं,' विज्ञप्तिमा भनिएको छ ।

नाबिकहरू सुरक्षित रूपमा फर्किएको पेन्टागनले जारी गरेको विज्ञप्तिमा उल्लेख छ । इरानी पानीमा उनीहरू कसरी प्रवेश गरे भन्ने विषयमा अनुसन्धान भइरहेको पेन्टागनले जारी गरेको विज्ञिप्तमा उल्लेख छ ।

आणविक सन्धिको पूर्वसन्ध्यामा अमेरिका र तेहरानबिच सुमधुर सम्बन्ध देखिएको थियो । अमेरिकी नाबिक गस्ती संयोगवश इरानको भूमिमा प्रवेश गरेको हुन सक्ने तेहरानका अधिकारीले स्वीकार गरेका छन् ।

इरानको आणविक गतिविधिलाई यसअघि अमेरिकाले तेहरानमाथि लगाएको प्रतिबन्धलाई वासिंगटनले यसै साता हटाउने अपेक्षा गरिएको छ । दुई देशबिच भएको सम्झौतालाई बिथोल्न दुवै देशका परम्परागत र हाडलाइनर शक्तिले मौका छोपे पनि यो घटनाले दुई देशबिचको सम्बन्धलाई कुनै असर नपार्ने विश्लेषकले बताएका छन् । यस घटनलाई दुवै देशले जति सक्दो चाँडो साम्य पार्न खोजेको र सोही अनुरूप तेहरानले अमेरिकी नाबिकलाई पनि रिहा गरेको हुन सक्ने उनीहरूको तर्क छ ।

सो घटनापछि अमेरिकी विदेशमन्त्री जोन केरीले इरानका विदेशमन्त्री जभाद जरिफलाई तत्कालै फोन गरी घटनाको विषयमा चासो देखाएका थिए । आणविक सन्धिपछि यी दुई विदेशमन्त्रीबिचको सम्बन्धमा सुधार आएको बताइन्छ ।

पक्राउ परेकाहरू नौजना पुरुष र एकजना महिला रहेको प्राप्त समाचारमा जनाइएको छ । सो क्षेत्रमा इरानको नौसेनाको आधार रहेको बताइन्छ ।

रिभोलुसनरी गार्डको वेबसाइटमा प्रकाशित तस्बिरमा देखाइए अनुसार पक्राउ परेका अमेरिकी सेनाको समूह पर्सियाली कम्मलमा बसेका थिए भने महिलाले टाउकोमा सल बाँधेकी थिइन् ।

इरानको प्रभावशाली रिभोलुसनरी गार्डले यसअघि पनि इरानको सामुद्रिक सीमा बारेमा कठोर रूपमा रक्षा गर्दै आएको छ । सन् २००७ मा पनि १५ जना बेलायती नाबिक इराक र इरानको विवादास्पद सीमामा पक्राउ परी १३ दिनपछि रिहा भएका थिए ।

टर्कीमा ६८ आईएस लडाकु पक्राउ

इस्तानबुल/ एजेन्सी– टर्कीका सुरक्षाकर्मीले देशका विभिन्न भागमा गरेको आईएसविरुद्धको खोजी अभियानमा करिब ६८ जनालाई पक्राउ गरेको जनाएको छ । टर्कीका राष्ट्रिय सञ्चारमाध्यमले प्रहरीले आईएसका विरुद्धमा देशव्यापी रूपमा खोजी अभियान सञ्चालन गरिरहेको जनाएका थिए ।

सो अभियानमा टर्कीको प्रहरीले व्यापकता दिएको पनि समाचारमा जनाइएको छ । टर्कीको इस्तानबुल सहरमा गएका केही दिनयता आइएसका लडाकु बढेको बताइएको थियो ।

मंगलबार मात्र इस्तानबुलमा भएको आईएसको विस्फोटमा १० जनाको ज्यान गएको थियो । सो विस्फोटमा परी अरु पनि कैयौं व्यक्ति घाइते भएका थिए । प्रहरीले मंगलबारै आक्रमणकारीको खोजी अभियान थालेको र अंकरामा मात्र ६५ जनालाई पक्राउ गरिएको जनाएको छ । पछिल्लो समयमा मध्यपूर्वी केही देशमा आईएसले आफ्ना क्रियाकलाप बढाउँदै गएको छ ।

बैदेशिक रोजगारको अवसर

साउदी अरब र यु.ए.ई. मुलुकको निम्न प्रतिष्ठित कम्पनीहरुबाट नेपाली कामदारहरुको माग भै आएको हुनाले तल उल्लेखित ठेगानामा अन्तर्वार्ताको लागि यथासिघ्र सम्पर्क राख्नुहोला ।

१. कम्पनीको नाम: AL RAHIMIYAH ARABIAN INDUSTRIAL SERVICE, KSA

सि.नं.	कामदारको पद	माग संख्या	मासिक तलब SR	ओभर टाइम सुविधा	प्रतिदिन काम गर्ने घण्टा	हप्तामा काम गर्ने दिन	वार्षिक बिदा	खाना सुविधा	बस्ने सुविधा	करार अवधी
1.	General Worker	2	1000	क. नि. अनुसार	८ घण्टा	६ दिन	२१ दिन	छ	छ	२ बर्ष

२. कम्पनीको नाम: AL MULHIM INDUSTRIAL & CONSTRUCTION CO.,KSA

सि.नं.	कामदारको पद	माग संख्या	मासिक तलब SR	ओभर टाइम सुविधा	प्रतिदिन काम गर्ने घण्टा	हप्तामा काम गर्ने दिन	वार्षिक बिदा	खाना सुविधा	बस्ने सुविधा	करार अवधी
1.	Plastering Mason	4	1200	क. नि. अनुसार	८ घण्टा	६ दिन	२१ दिन	छ	छ	२ बर्ष

३. कम्पनीको नाम: Wade Adams Contracting L.L.C., UAE

सि.नं.	कामदारको पद	माग संख्या	मासिक तलब AED	ओभर टाइम सुविधा	प्रतिदिन काम गर्ने घण्टा	हप्तामा काम गर्ने दिन	वार्षिक बिदा	खाना सुविधा	बस्ने सुविधा	करार अवधी
1.	Cleaner	3	900	क. नि. अनुसार	८ घण्टा	६ दिन	२१ दिन	छ	छ	२ बर्ष

				हवाई टिकट कसले दिने र कति लाग्ने	भिसा शुल्क कसले दिने र कति लाग्ने	सेवा शुल्क
कामदारले	दिने	कामदारले	हुने	नि:शुल्क	नि:शुल्क	नि:शुल्क

अन्तर्वार्ता धमाधम भई रहेको छ ।

SOS Manpower Service Pvt. Ltd.
Dhapasi, Kathmandu, Near Hotel Shahenshaha
Tel. (Hotline): 4355745, 4365986

पोलियो केन्द्रमा विस्फोट हुँदा १४ को मृत्यु

एजेन्सी
इस्लामाबाद, २९ पुस

पाकिस्तानको दक्षिणपश्चिमी प्रान्त बलुचिस्तानको क्वेटा सहरमा बुधबार भएको संकास्पद आत्माघाती बम विस्फोटमा परी कम्तीमा १५ जनाको मृत्यु भएको समाचार छ । क्वेटाका उपआयुक्त दाउद खिल्जीले विस्फोटमा १४ प्रहरी अधिकारी र एक सर्वसाधारणको मृत्यु हुनुका साथै कम्तीमा २० जना घाइते भएको जानकारी दिए । बिस्फोटमा बच्न सफ प्रहरी अधिकारी शबिर अहमेदले क्वेटा वरपरका क्षेत्रमा जाने तयारी भइरहेका समयमा अचानक विस्फोट भएको बताए । पाकिस्तानमा पोलियो खोपका लागि खटिएका कर्मचारीको सुरक्षामा खटिएका सुरक्षाकर्मीलाई स्लामिक लडाकुले आक्रमणको निसाना बनाउँदै आएका छन् ।

लडाकुहरूले पोलियो खोप पश्चिमाको पाकिस्तानी बालबालिकालाई जवान हुँदा सन्तान उत्पादन गर्न नसक्ने बनाउने योजना भएको भन्दै विरोधमा उत्रिएका छन् । पाकिस्तान र अफगानस्तानमा अझै पनि पोलियो महामारीको रूपमा रहेको छ । बिहानको समयमा पोलियाकर्मी र सुरक्षाकर्मी पोलियो खोप लगाउने विभिन्न स्थानतर्फ प्रस्थान गर्ने बारेमा तयारी गरीरहेका बेला अचानक विस्फोट भएको बलुचिस्तानका सर्फाराज बुगटीले जानकारी दिए । तर, विस्फोटका बाबजुत पनि खोप वितरण कार्य भने नरोकिएको अधिकारीले जानकारी दिए । पोलियो खोपकर्मीलाई भएका पछिल्ला आक्रमणमध्ये आजको सबैभन्दा ठुलो भएको देखिएको बताइएको छ । सन् २०१४मो जुनबाट सेनाले लडाकूहरूका विरुद्धमा आक्रमक स्थलगत कारबाही सुरु गरेपछि सुस्त भएको लडाकुहरूको क्रियाकलापका बिच पछिल्लो आक्रमण भएको हो ।

आक्रमणको अहिलेसम्म कसैले पनि जिम्मेवारी लिएको छैन । तर पनि बलुचिस्तानमा विभाजनकारी सशस्त्र द्वन्द्व उग्र रूपमा देखिएको छ । पछिल्लो आक्रमण केन्द्र र राज्यका नेताहरू बिचमा चिनले सो क्षेत्रमा व्यापार वृद्धिका लागि गर्न लागेको करिब ४६ अर्ब डलर लगानीका बारेमा मतभेद रहेका बेला भएको छ । आक्रमणपछि चिनको लगानी प्रभावित हुनसक्ने आशंका पनि बढेको छ । सन् २०१४ मा पाकिस्तानमा ३ सयओटा पोलियोजन्य समस्या देखिएको थियो जुन सन् १९९९पछिको सबैभन्दा धेरै हो । सोमध्ये धेरैजसो समस्या उत्तरपश्चिम पाकिस्तानमा देखिएका थिए ।

स्वास्थ्य अधिकारीले लडाकुहरूले पोलियोमा खटिएका कर्मचारीमाथि नियमित रूपमा धेरै आक्रमण गरेपछि उक्त समस्या बढेको दाबी गरेका छन् । सन् २०१५ मा भने उच्च सैनिक कारबाहीका कारण सीमित स्थानमा केन्द्रित हुन बाध्य भएका लडाकुका कारण ठुलो मात्रामा पोलिया खोप सञ्चालन गर्न सकिएकाले उक्त समस्या घटेर ५० मा पुगेको पनि अधिकारीको भनाइ छ ।

साउदी अरेवियामा रोजगार

१. कम्पनी : WHITE FANAR EST. FOR CONTRACTING — शहर : KSA
पूर्व स्वीकृत मिति : २०७२/९/२७ — चलानी नं. : ७२४७ — LT. No.149775

सि.नं.	कामदारको पद	माग संख्या पुरुष	मासिक तलब SR	ने.रु.		ओभर टाइम सुविधा	प्रतिदिन काम गर्ने घण्टा	हप्तामा काम गर्ने दिन	वार्षिक बिदा	खाने सुविधा	बस्ने सुविधा	करार अवधि
1	Truck Driver	03	1800	51,228	[illegible]	कम्पनीको नियमानुसार	८ घण्टा	६ दिन	[illegible]	छ	छ	[illegible]

२ कम्पनी : AL WARDAH FACTORY FOR SYNTHETIC GRANITE AND MARBLE — शहर : KSA
पूर्व स्वीकृत मिति : २०७२/९/२७ — चलानी नं. : ७२४५ — LT. No. 149773

सि.नं.	कामदारको पद	माग संख्या पुरुष	मासिक तलब SR	ने.रु.		ओभर टाइम सुविधा	प्रतिदिन काम गर्ने घण्टा	हप्तामा काम गर्ने दिन	वार्षिक बिदा	खाने सुविधा	बस्ने सुविधा	करार अवधि
1	Normal Labour	04	1000	28,460	[illegible]	कम्पनीको नियमानुसार	८ घण्टा	६ दिन	[illegible]	छ	छ	[illegible]

३ कम्पनी : HAMID SALIH ALKAAF CONTRACTING EST. — शहर : KSA
पूर्व स्वीकृत मिति : २०७२/९/२७ — चलानी नं. : ७२७७ — LT. No. 149336

सि.नं.	कामदारको पद	माग संख्या पुरुष	मासिक तलब SR	ने.रु.		ओभर टाइम सुविधा	प्रतिदिन काम गर्ने घण्टा	हप्तामा काम गर्ने दिन	वार्षिक बिदा	खाने सुविधा	बस्ने सुविधा	करार अवधि
1	GENERAL WORKER LABOUR	02	1000	28,460	[illegible]	कम्पनीको नियमानुसार	८ घण्टा	६ दिन	[illegible]	छ	छ	[illegible]

४ कम्पनी : AL TAMIUZ AL FAREED HOTELS & RESORTS — शहर : Dammam
पूर्व स्वीकृत मिति : २०७२/९/२७ — चलानी नं. : ७२७८ — LT. No. 149334

सि.नं.	कामदारको पद	माग संख्या पुरुष	मासिक तलब SR	ने.रु.		ओभर टाइम सुविधा	प्रतिदिन काम गर्ने घण्टा	हप्तामा काम गर्ने दिन	वार्षिक बिदा	खाने सुविधा	बस्ने सुविधा	करार अवधि
1	Waiter	02	2000	56,920	[illegible]	कम्पनीको नियमानुसार	८ घण्टा	६ दिन	[illegible]	छ	छ	[illegible]

५ कम्पनी : SALEM HADI H. AL ABBAS CONTRACTING EST. — शहर : KSA
पूर्व स्वीकृत मिति : २०७२/९/२७ — चलानी नं. : ७२८१ — LT. No. 149068

सि.नं.	कामदारको पद	माग संख्या पुरुष	मासिक तलब SR	ने.रु.		ओभर टाइम सुविधा	प्रतिदिन काम गर्ने घण्टा	हप्तामा काम गर्ने दिन	वार्षिक बिदा	खाने सुविधा	बस्ने सुविधा	करार अवधि
1	PAN ROADS MECHANISM DRIVER	01	2500	71,150	[illegible]	कम्पनीको नियमानुसार	८ घण्टा	६ दिन	[illegible]	छ	छ	[illegible]

६ कम्पनी : NAAMAH S. ALHASIM FOR WORKSHOP ALUMINUM & CARPENTER — शहर : KSA
पूर्व स्वीकृत मिति : २०७२/९/२७ — चलानी नं. : ७२७९ — LT. No. 148570

सि.नं.	कामदारको पद	माग संख्या पुरुष	मासिक तलब SR	ने.रु.		ओभर टाइम सुविधा	प्रतिदिन काम गर्ने घण्टा	हप्तामा काम गर्ने दिन	वार्षिक बिदा	खाने सुविधा	बस्ने सुविधा	करार अवधि
1	Driver	01	1800	51,228	[illegible]	कम्पनीको नियमानुसार	८ घण्टा	६ दिन	[illegible]	छ	छ	[illegible]
2	WOOD DOORS PAINTER	01	2000	56,920								
3	GENERAL FURNITURE CARPENTER	01	2000	56,920								

७ कम्पनी : ATEEB AL WALIM RESTAURANTS — शहर : KSA
पूर्व स्वीकृत मिति : २०७२/९/२७ — चलानी नं. : ७२८२ — LT. No. 148143

सि.नं.	कामदारको पद	माग संख्या पुरुष	मासिक तलब SR	ने.रु.		ओभर टाइम सुविधा	प्रतिदिन काम गर्ने घण्टा	हप्तामा काम गर्ने दिन	वार्षिक बिदा	खाने सुविधा	बस्ने सुविधा	करार अवधि
1	Restaurant Worker	10	1500	42,690	[illegible]	कम्पनीको नियमानुसार	८ घण्टा	६ दिन	[illegible]	छ	छ	[illegible]

Fazal International Pvt. Ltd.
Sinamangal, Kathmandu, Nepal,
Tell : 1-4481208, 4481209 | Fax : +977-1-4481210,
E-mail : fazanepal@gmail.com
Govt Lic No. : 709/064/065

नेपाल सरकार
ऊर्जा मन्त्रालय
विद्युत विकास विभाग
विजयपुर-२ साना जलविद्युत आयोजना सम्बन्धी सार्वजनिक सूचना
प्रथम पटक प्रकाशित मिति २०७२।०९।३०

गण्डकी अञ्चल कास्की जिल्लाको लेखनाथ नगरपालिका र पोखरा उपमहानगरपालिकाहरुको बीचमा अवस्थित विजयपुर खोलाबाट हाल संञ्चालनमा रहेको विजयपुर-१ साना जलविद्युत आयोजनाबाट निस्केको पानी तथा विजयपुर खोला वरपर उपलब्ध मूलको पानीबाट ४.५ मेगावाट क्षमताको विजयपुर-२ साना जलविद्युत आयोजना विकास निर्माण गर्न श्री सिभिल हाईड्रोपावर प्रा.लि.ले विद्युत ऐन, २०४९ को दफा ४ तथा विद्युत नियमावली, २०५० को नियम १२ बमोजिम विद्युत उत्पादनको अनुमतिपत्रको लागि दरखास्त पेश गरेकोले विद्युत नियमावली, २०५० को नियम १५ बमोजिम आवश्यक जाँचबुझ गरी नियम १६ को प्रयोजनकालागि नेपाल सरकार, ऊर्जा मन्त्रालय (सचिवस्तर) को मिति २०७१।१२।१५ को निर्णयानुसार स्वीकृत यस आयोजनाको प्रारम्भिक वातावरणीय परिक्षण प्रतिवेदन (IEE Report FY 2071/72) तथा उक्त कम्पनीबाट प्रेषित यस आयोजनाको Detail Project Report, February 2014 अनुसार आयोजना सम्बन्धी तपशिलका विवरणहरु खुलाई यो सूचना प्रकाशित गरिएको छ। प्रस्तावित विजयपुर-२ साना जलविद्युत आयोजना निर्माण तथा सञ्चालन गर्दा उल्लेखनीय प्रतिकुल असर पर्ने भएमा यो सूचना प्रथम पटक प्रकाशित भएको मितिले ३५ दिन भित्र यस विद्युत विकास विभाग वा प्रर्वद्धकको कार्यालयमा आफ्नो लिखित राय प्रतिक्र्या दिनु हुन सम्बन्धित सबैको जानकारीका लागि यो सूचना प्रकाशित गरिएको छ।

१. सिभिल हाईड्रोपावर प्रा. लि. प्रचलित कम्पनी ऐन २०६३ अन्तर्गत गठन भएको संस्था हो।
२. विजयपुर-२ साना जलविद्युत आयोजनाको जडित क्षमता ४.५ मेगावाट हुने र यसबाट वार्षिक सरदर २८.९७ GWh विद्युत उत्पादन हुनेछ।
३. आयोजनाले उपयोग गर्ने जलस्रोतको क्षेत्र निम्न अनुसारका अक्षांश र देशान्तरमा कायम गरिएको छ।
अक्षांश २८°०९'१०"(उ) देखि २८°१०'३७" (उ) सम्म
देशान्तर ८४°०२'००"(पू) देखि ८४°०२'३६" (पू) सम्म
४. विजयपुर-२ साना जलविद्युत आयोजनाको मुख्य संरचनाहरु कास्की जिल्लाको लेखनाथ नगरपालिका वडा नं. २ र ३ तथा पोखरा उपमहानगरपालिका वडा नं. १४ मा पर्दछ। विजयपुर-१ साना जलविद्युत आयोजनाको टेलरेसको पानी र विजयपुर खोला वरपरका ११ वटा जरुवा मूलका पानीलाई ६५० मि. लम्बाईको रेक्ट्याङ्गुलर आकारको ३ मि.X २.६५ मि.को नहर मार्फत हेडपोण्ड/फोरबे (Head Pond & Forebay) मा जोडिनेछ। विजयपुर खोलाको बायातर्फ निर्माण हुने उक्त हेडपोण्ड तथा फोरबेको संरचनाको लम्बाई २५ मि. चौडाई १२ मि. र गहिराई ३ मि.को हुनेछ। त्यसपछि पानीलाई २.५२ मी. ब्यासको २४२७ मी. लामो पेनस्टक पाईप मार्फत विजयपुर खोलाको दाया बाया हुदै लेखनाथ न.पा. वडा नं. २ र पो.उ.म.न.पा. वडा नं. १४ स्थित मरेखरे, तल्लो डहरेमा निर्माण हुने विद्युत गृहमा पुऱ्याईनेछ। उक्त विद्युत गृह २५.२ मि. लम्बाई, ११.८३ मि. चौडाई र ९.७६ मि. उचाई रहने सतही प्रकारको हुनेछ जहा २४०० कि.वा. क्षमताका २ वटा Francis Turbine र २८५० के.भी.ए. (pf 0.8), ६.३ के.भी.का २ वटा Generator बाट ४.५ मे.वा. विद्युत उत्पादन गरिने छ। विद्युत गृहबाट निस्केको पानीलाई ३ मी.X २.६५ मि. आकारको १५० मि.लामो Tailrace Canal मार्फत पुन: विजयपुर-सेती खोलामा मिसाइने छ। उक्त आयोजनाको विद्युत उत्पादन गर्न विजयपुर-१ साना जलविद्युत आयोजनाको टेलरेसबाट निस्केको ८.३ क्यूमेक्स र विजयपुर खोलाको वरपर उपलब्ध जरुवा मूहानबाट उपलब्ध १.५ क्यूमेक्स पानी समेत गरि जम्मा ९.८ क्यूमेक्स पानीको बहाव Design Discharge को रुपमा प्रयोग गरिनेछ र आयोजनाको जम्मा ठाडो उचाई (Gross Head) ५७ मी. हुनेछ। यसरी पानी प्रयोग गर्दा आयोजनाको Head Works भन्दा तल (Down Stream) मा जीवजन्तु, जलचर तथा बोट बिरुवाहरुको लागि आयोजनाबाट विजयपुर खोलामा ०.३४५ m3/sec पानी अविच्छिन्न रुपमा प्रचलितनियम अनुसार छाडिने छ। यस आयोजनाबाट उत्पादित विद्युतलाई हाल सञ्चालनमा रहेको विजयपुर-१ साना जलविद्युत आयोजनाको स्विचयार्डसम्म ३३ के.भी. प्रसारण लाईन निर्माण गरी त्यहाको ३३ के.भी. बसबार मार्फत लेखनाथ ने.वि.प्रा.ग्रीड सबस्टेसनमा प्रशारित गरिने छ।
५. यो आयोजना करिब १ वर्ष ६ महिना भित्र सम्पन्न गर्ने लक्ष्य रहेको छ।
६. आयोजनाको निर्माण तथा सञ्चालन गर्दा विद्युत ऐन २०४९ को दफा २४ बमोजिम भुक्षय, वायु प्रदुषण आदिद्वारा वातावरणमा उल्लेखनिय प्रतिकुल असर नपर्ने गरी स्वीकृत वातावरणीय परिक्षण प्रतिवेदन (IEE Report) अनुसार निर्माण गर्न लगाइनेछ।

यस आयोजना सम्बन्धमा थप अन्य कुराहरु बुझ्न परेमा तलको ठेगानामा सम्पर्क गर्न सकिनेछ।

सिभिल हाइड्रोपावर प्रा. लि. — वा — **विद्युत विकास विभागको कार्यालय**
लेखनाथ न.पा. वडा नं.३, कास्की — थापागाउँ, अनामनगर, काठमाडौं
फो.नं. ०६१-५४११२३२, ९८४०६०३५३६ — पो.ब. नं. २५०७ फोन नं. ०१-४४८०३२६

वर्गीकृत विज्ञापन
आइतबार, मंगलबार, बिहीबार र शनिबार

घर, टहराहरू भाडामा
बालकोटमा फ्याक्ट्री, पोल्ट्री, च्याउ खेतीलाई, घर टहराहरु भाडामा । ५६३९७४४

जग्गा बिक्रीमा
साँखु पालुबारीमा २ आना ३ पैसा जग्गा बिक्रिमा ९८४१४४५०४३, ९८४३४४६५३६

चाहियो
सितापाईला स्वयम्भू कलंकी वरीपरी एरियामा बस्ने २३ वर्ष देखि ३५ वर्षसम्मको ड्राइभर चाहियो ४००१५६४, ९८६०८३३६७६

अफसेटप्रेसमा २/४ कलर प्रिन्टिङ मेशिनकोलागि अपरेटर, सहायकअपरेटर, फिडरम्यान, हेल्पर र ग्राफिक डिजाईनर (पार्टटाईम) 9801088032

बिक्रीमा
एयरपोर्टमा ट्राभल्स एन्ड टुर्स बिक्रीमा ९८४९९४७२१६

पानी तताउने सोलार, पानी फिल्टर फोन नं. : ९७४१००४६७९

लुभु बसपार्क नजिकै घडेरी बिक्रीमा १२ फुटे कच्ची मोटर बाटो भएको १४ आना घडेरी बिक्रीमा सम्पर्क : ९८५११८११४१

सवारी साधन
नौसिटर जिप रिजर्भ टुर टिकेटिङ चाहियमा ४००१५६४, ९८६०८३३६७६

मर्मत
कलर टेलिभिजन ग्यारेन्टीसाथ घरमै मर्मत ९८४१७९३५८६, ९८१५०२७२४०

सम्पर्क
घर बनाउने, ढलान काट्ने, घर भत्काइ सामान उठाउने र सडक बनाउने ठेक्का पट्टा सहित । सम्पर्क : ९८४१३१६३१२

Water Pump, रिवाईन्डीङ्ग-१२०० राईस कुकर रिपेरिङ्ग- २०० फ्रिज ग्याँस चार्जिङ्ग -१०० ३ वर्ष ग्यारेन्टी

तिर्थयात्रा
गंगासागर, तिनधाम, ११-ज्यो तिलिङ्ग, गयाकाशी 01-4462024, 9803017032

आवश्यकता
महिला कर्मचारी आवश्यकता मो.नं. ९८०३१७८५९८ कलंकी ।

यस Dragon Recruitment and Security Services Pvt. Ltd. लाई सुरक्ष गार्ड आवश्यकता भएको ले इच्छुक व्यक्तिले आवेदन दिनु होला । योग्यता : उचाई : ५.५ फिट, तौल ५६ के.जी योग्यता : S.L.C. वा सो सरह तलब: कम्पनीको नियम अनुसार सम्पर्क : ललितपुर-५, लनगखेल फोन : ५५३०८५४ मो ९८५१०५२९७३

पसल भाडामा
नारायणहिटी दरबारको पूर्व उत्तरमा (धोबीचौर) कैलाश चौरमा १६X१० को दुई सटर र ८X१० को दुई सटर भाडामा ।

सम्पर्क : ९८४१९४५०१७

फल्याट भाडामा
कुमारीपाटी हाईवेमा अफिसहरुलाई अति उपयुक्त तिनकोठाको फल्याट ९८५११२३७३७, ५५४२९४६

महाकविमार्ग डिल्लीबजारमा चार कोठा दुई बाथरुम र भान्सा सहित फल्याट भाडामा, मोटर जाने ठाउँ सम्पर्क : ४४१३५२३, ९८४१२३१०९३

राजधानी राष्ट्रिय दैनिकको वर्गीकृत/डिस्प्ले विज्ञापन संकलनका लागि विभिन्न स्थानमा बुकिङ्ग काउण्टर खोलिएकाले सम्पर्क राखि लाभ उठाउनुहुन सहर्ष जानकारी गराउँछौ

➪सोह्रखुट्टे, नयाँबजार, गोरखा न्यूज :-४३५५७६०, ➪लगनखेल, ब्रासिस बुक्स एण्ड स्टेशनरी : ९८४१८७२१८१, ५५४१३०० ➪चाबहिल, युनाइटेड आइटी सोलुसन: ९८५१०३०६७५, ➪नयाँ बसपार्क, न्यू पोखरा अडियो सेन्टर :- ४३८०५८२, ➪नयाँ बसपार्क, पशुपती कम्युनीकेशन :- ४३६६११२, ➪भक्तपुर, सल्लाघारी तीनकुने, पुण्य श्री स्टेशनरी :- ६६१५५१२, ➪कालिमाटी, पब्लिक कन्ट्याक प्वाइन्ट :- ४६७४८०१, ➪पुरानोबानेश्वर चोक, बीडलिंक मिडिया प्रा.लि. :- ४४९२३०९/२०१४९३२, ➪हात्तीसार, लुम्बिनी कम्युनीकेशन :- ४४४५२९४, ➪मैतिदेवी, बाबा स्टेशनरी एण्ड सेक्रेटरीयल इन्टरप्राइजेज :- ४४४४०१९, ➪ज्याठा, एपिनेट कम्प्युटर :- ४२५८६०६, ➪मिनभवन, ग्लोबल बुक्स एण्ड स्टेशनरी: ४१०७१२८/४१०७४७७, ➪गोंगबु चोक, लोटस कम्युनिकेशन :- ४३६४७५१, ➪बसुन्धरा, एम.एस. सेडाँई बुक्स एण्ड स्टेशनरी :- ४३५६४७५, ➪कोटेश्वर, कविन बक्स एण्ड स्टेशनरी :- ४६००१६७, ➪चाबहिल, अदिती विज्ञापन सेवा :- ९८४१०२६३८१, ➪क्षेत्रपाटी डल्को, कम्युनिकेशन प्लस :- ४२६६७५१, ➪सुन्धारा, सुन्धारा टेलिकम :- ४२२०१८२, ➪कीर्तिपुर, किपु बुक्स प्वाइन्ट :- ४३३१७७५, ➪ठमेल, हाइलाइट मिडिया :- ४४१७३३३, ➪बागबजार, विश्व नेपाली पुस्तक सदन :- ४२२४२२६, ➪जोरपाटी, स्मार्ट इन्भेष्टमेन्ट प्रमोशन नेपाल प्रा.लि. :- ४९१३०१०, ९७४१०१७२५३, ➪लगनखेल, निशा बुक्स एण्ड स्टेशनरी :- ५५३१९५७, ९८४१६२७४८९, ➪नयाँ बानेश्वर, पाथिभरा इन्टरप्राइजेज : ९८४१४४५६९०, ४४९८०३७, ➪सैबु भैसेपाटी, डंगोल बुक्स एण्ड स्टेशनरी सेन्टर :- ९८४१५०२७७, ५५९०६५८, ➪बीरगंज त्रिमुरती चोक, अमृत पुस्तक भण्डार : ९८४९९७०७८९, ➪हेटौडा, शिवालिक इन्टरप्राइजेज ९८४५२८९०९८, ➪भरतपुर, चितवन, शुभप्रभात मिडिया हाउस ९८५५०६३४०७

सम्पर्क नं.:- काठमाडौं, ५५४६३००, फ्याक्स: ५०११५९४/ नेपालगञ्ज, ०८१-५२५९३४/पोखरा, ०६१-५३३४३७/बुटवल, ०७१-४३७४५५

संगीतकार जोशीलाई घर

ध्रुव अधिकारी/राजधानी
हेटौंडा, २९ पुस

पुराना संगीतकार भोला जोशीलाई घर हस्तान्तरण गरिएको छ। लामो समयदेखि विभिन्न रोगसँग लडिरहेका तथा आर्थिक अवस्थाले कमजोर ७४ वर्षीय जोशीलाई घर सहयोग भएको छ।

तबला ओस्तादका रूपले पनि परिचित जोशीको हेटौंडा-९ सिमेन्ट रोडस्थित घर भूकम्पले क्षतिग्रस्त भएको थियो। त्रिपालमा दैनिकी गुजारेका जोशीलाई भूकम्प गएको आठ महिनापछि व्यवस्थित घर सहयोग भएको हो। रोटरी क्लब अफ हेटौंडाले जोशीलाई घर निर्माण गरिदिएको हो। रोटरीले ब्लक लगाएर तिन कोठे भवन बनाइदिएको छ। नवनिर्मित भवन मंगलबार एक कार्यक्रमको आयोजना गर्दै संगीतकार जोशीलाई हस्तान्तरण गरिएको छ। रोटरी क्लबका पूर्वगभर्नर रत्नमान शाक्य र योगेन्द्र प्रधानले जोशीलाई घर हस्तान्तरण गरेका हुन्।

रोटरी हेटौंडाले अस्ट्रेलिया तथा संयुक्त अधिराज्यका रोटरी क्लबको सहयोगमा जोशीलाई घर बनाइदिएको हो। नेपालको संगीत क्षेत्रमा महत्त्वपूर्ण योगदान दिएका जोशीको वैशाख १२ मा गएको भूकम्पले घर पूर्ण रूपमा क्षतिग्रस्त बनाएको थियो। घर पाएपछि आफू अत्यन्त खुसी भएको जोशीले बताए।

'मैले यस्तो घर बन्छ भनेर सोचेको पनि थिइनँ, असाध्यै खुसी लागेको छ,' जोशीले भने। जोशी भूकम्पले घर भत्काएपछि त्रिपालमै डेढ महिना बसेका थिए।

त्रिपालमा बस्दा चिसोले दम बढेको जोशीले बताए। त्यसपछि उनलाई अन्यन्त्र घरमा राखिएको थियो। जोशी सुगर, दम र नसासम्बन्धी रोगले ग्रस्त छन्। तर, उनले अहिले पनि घरमै संगीत सिकाउँदै आएका छन्। जोशीको संगीतमा नेपालका थुप्रै चर्चित गायकले स्वर भरेका छन्।

उनको संगीतमा बनेको गीत अहिले पनि रेडियो नेपालमा बज्ने गरेको छ। रोटरी क्लब अफ हेटौंडाका अध्यक्ष नरेन्द्र श्रेष्ठ, पूर्वअध्यक्ष बद्रीनाथ शर्मा, हरिबहादुर महत र ओम गोर्खाली, उपाध्यक्ष उज्ज्वल शर्मा भण्डारी, रोटरीका रामप्रसाद शर्माले घर सहयोग गर्ने मात्र नभई अन्य आइपर्ने समस्यामा साथ दिने विश्वास दिलाएका छन्।

चौतारी साँझमा पञ्च लामाको बाँसुरी धुन गुन्जने

राजधानी समाचारदाता
काठमाडौं, २९ पुस

आफ्नो चौतारी ब्यान्डमार्फत जापानमा नेपाली बाँसुरी धुन प्रस्तुत गर्दै आएका पञ्च लामाको सांगीतिक कार्यक्रम 'चौतारी साँझ-२०७२' आगामी ३ माघमा काठमाडौंको जमलस्थित सांस्कृतिक संस्थान नाचघरमा प्रस्तुत गरिने भएको छ। नेपालको तर्फबाट विश्व बाँसुरी सम्मेलनमा प्रस्तुति दिइसकेका पञ्चले सिमसिमे पानीमा..., चोट के हो व्यथा के हो..., माथिमाथि सैलुंगेमा... जस्ता सयौं चर्चित गीतसंगीतमा बाँसुरी धुन पस्किसकेका छन्। चौतारी ब्यान्डमार्फत अन्तर्राष्ट्रिय स्तरमा बाँसुरी वादनमा परिचय बनाएकाले उनको सांगीतिक साँझ आयोजना गर्न लागिएको सांस्कृतिक संस्थानका महाप्रबन्धक राजेश थापाले बताए।

उपराष्ट्रपति नन्दबहादुर पुन, प्रधानमन्त्री केपी शर्मा ओलीसहित विभिन्न विशिष्ट अतिथिसामु पञ्च लामाले बाँसुरी धुन सुनाउने पनि महाप्रबन्धक थापाले राजधानीमा बुधबार आयोजित पत्रकार भेटघाटमा बताए। सांगीतिक साँझमा पञ्च लामाले बाँसुरी वादन, श्रवण लामाले तबला, जापानी नागरिक तेराकादो मिचुगुले गिटार र शम्भु बानियाँले पर्कसन वादन प्रस्तुत गर्नेछन्। डेढ घन्टाको सो कार्यक्रममा पञ्चको सांगीतिक समूहले १६ ओटा विभिन्न सांस्कृतिक मौलिक धुन प्रस्तुत गर्नेछ। यो सांगीतिक कार्यक्रमका लागि ३ सयभन्दा बढी शास्त्रीय संगीतका विद्यार्थीले टिकट बुक गरिसकेको पनि महाप्रबन्धक थापाले बताए। चौतारी साँझमा प्रवेश निःशुल्क राखिएको पनि उनले जानकारी गराए।

महाप्रबन्धक राजेश थापाले भने, 'शास्त्रीय सांगीतिकका पारखी तथा बाँसुरी धुन प्रेमीहरूको मागबमोजिम पञ्च लामाको समूहको चौतारी साँझ-२०७२ आयोजना गर्न लागिएको हो।' हरिवन-५ सर्लाहीका पञ्च र श्रवण विगत २२ वर्षदेखि जापान बस्दै आएका छन्। उनीहरूले जापानी चलचित्रमा समेत पार्श्व संगीत दिइसकेका छन्। सलौही घुर्कौलीमा रहेको द्वन्द्वपीडित बालगृहलाई सहयोग गर्न र आफन्तसँग भेटघाट तथा सांगीतिक साँझ प्रस्तुतिका लागि तिन साताको बिदा लिएर नेपाल आएको बाँसुरीवादक पञ्चले जानकारी गराए।

द्वन्द्वपीडित बालबालिकालाई अध्ययन, बासोबासको व्यवस्था गर्दै आएका पञ्चले सो बालगृहलाई यसअघि डेढ दशक यताबाट २ करोड २७ लाख सहयोग गरिसकेको उनले बताए। यस पटक १८ लाख प्रदान गरिने उनले बताए।

सीजी कामना फिल्म अवार्डस् ७३ सालमा

काठमाडौं/रास- यो वर्ष भूकम्प नाकाबन्दीका कारण सीजी कामना फिल्म अवार्डस्को दोस्रो संस्करण स्थगित गर्नुपरेको आयोजक संस्था कामना प्रकाशनले जनाएको छ।

मंगलबार साँझ राजधानीमा आयोजित पत्रकार भेटघाटका क्रममा इन्टरटेनमेन्टका अध्यक्ष वसन्त चौधरीले सो अवार्डको पहिलो संस्करणका सहयोगीलाई धन्यवाद दिँदै भने, 'भूकम्प र नाकाबन्दीबाट देश संक्रमणको अवस्थामा गुज्रेको अवस्थामा अवार्ड कार्यक्रमलाई निरन्तरता दिन नसक्दा यो क्षेत्रमा छाएको निराशालाई चिर्ने गरी पहिलेभन्दा पनि परिकृष्ट रूपमा २०७३ सालमा अबको अवार्ड समारोह आयोजना गर्नेछौं।' चौधरीले दोस्रो अवार्ड पनि निष्पक्षता, पारदर्शिता र उत्कृष्टता हुने बताए।

कामना पब्लिकेसनका अध्यक्ष पुष्करलाल श्रेष्ठले २०७२ सालका

चलचित्रलाई सहभागी गराई आगामी २०७३ सालमा अवार्ड कार्यक्रम आयोजना गर्ने जानकारी गराए। उनले अगाडि थपे, 'देश दुखिरहेको र सिंगो देश नै रोइरहेका बेला मनोरञ्जनात्मक अवार्ड कार्यक्रम आयोजना गर्ने उत्साह पलाउन सकेन, त्यसैले अवार्ड गर्नुको सट्टा सो रकम हामीहरूले भूकम्पपीडितलाई सहयोग गरौं।'

सो अवार्ड आयोजक समितिका सदस्य विदुर गिरीले २०७२ साल वैशाख १ देखि चैत मसान्तसम्म रिलिजमा आएका फिल्महरूका बिचको सहभागितामा दोस्रो सीजी कामना फिल्म अवार्डस् २०७३ आयोजना गरिने बताए।

आयोजक समितिका संयोजक तथा आयोजक संस्थाका प्रमुख कार्यकारी अधिकृत दिरेकलाल श्रेष्ठले अवार्डलाई समारोहका हिसाबले अघिल्लो संस्करणको तुलनामा अझै बढी प्रभावकारी र आकर्षक रूप प्रदान गरिने जानकारी गराए।

Citymax For Booking : 01 2297957

Show Time
Wazir 8:30 AM, 3:30 PM
Bagmati 12:30, 6:30 PM

For updated show please type 'CITYMAX' and send it to '4546' citymaxcinemas

सशस्त्र प्रहरी बल प्रधान कार्यालयको सूचना

विभिन्न कार्यालय दरबन्दीका निम्न सशस्त्र प्रहरी कर्मचारीहरु विभिन्न मितिदेखि कार्यालयमा हाजिर हुन नआई कोही कसैलाई कुनै किसिमको जानकारी समेत नगराई हालसम्म कार्यालयमा गैर हाजिर रहेको हुँदा यो सूचना प्रकाशित गरिएको छ। यो सूचना प्रकाशित भएको मितिले बाटोको म्याद बाहेक ७ (सात) दिनभित्र सम्बन्धित कार्यालयमा सम्पर्क गर्न आउनुहोला। अन्यथा तपाईहरु उपर सशस्त्र प्रहरी नियमावली, २०७२ बमोजिम सेवाबाट हटाउनेतर्फ आवश्यक कारवाही भई जाने व्यहोरा सूचित गरिएको छ।

निम्न

१. जिल्ला मोरङ्ग, दुलारी गा.वि.स. वडा नं.-१ बस्ने नरबहादुर श्रेष्ठको नाति, देवराज श्रेष्ठको छोरा, सशस्त्र प्रहरी बल बोर्डर आउट पोष्ट पोखरभिण्डा, महोत्तरी दरबन्दी आई.डि.नम्बर ४०३४२ का सशस्त्र प्रहरी जवान मन्जिल श्रेष्ठलाई सशस्त्र प्रहरी बल राजश्व तथा भन्सार सुरक्षा गुल्म काँकडभिट्टाको च.नं. २६७ मिति २०७२/०८/१६ गतेको पत्रसाथ सशस्त्र प्रहरी बल राजश्व, भन्सार तथा औद्योगिक सुरक्षा गण ईटहरी, सुनसरीमा हाजिर हुने गरी खटाई पठाइएकोमा कुनै किसिमको सम्पर्कमा नआई हालसम्म कार्यालयमा गैर हाजिर रहेको।

२. जिल्ला सल्यान, हिवल्चा गा.वि.स. वडा नं.-२ बस्ने सिउलाल रानाको नाति, हरिलाल रानाको छोरा, सशस्त्र प्रहरी बल राजश्व तथा भन्सार सुरक्षा गुल्म जमुनाह, बाँके दरबन्दी आई.डि.नम्बर ४५५३५ का सशस्त्र प्रहरी जवान खिमबहादुर राना मिति २०७२/०९/०८ गते हाजिर हुने गरी दिन ३० (तीस) घर बिदा गएकोमा कुनै किसिमको सम्पर्कमा नआई हालसम्म कार्यालयमा गैर हाजिर रहेको।

३. जिल्ला कञ्चनपुर, बेलडारी गा.वि.स. वडा नं.-२ बस्ने रामबहादुर डंगैराको नाति, जगतप्रसाद चौधरीको छोरा, सशस्त्र प्रहरी बल बडिमालिका गण बनबेहडा, कैलाली दरबन्दी आई.डि.नम्बर ५०५४१ का सशस्त्र प्रहरी जवान रामबहादुर चौधरी मिति २०७२/०९/११ गते हाजिर हुने गरी दिन १ (एक) क्या.वि. गएकोमा कुनै किसिमको सम्पर्कमा नआई हालसम्म कार्यालयमा गैर हाजिर रहेको।

QATAR मा रोजगार

१ कम्पनी : AL NOKHBA TRAVEL & TOURS
पूर्व स्वीकृत मिति : 2072/09/29 चलानी नं. : 7485 LT. No. 149478

क्र.सं.	कामदारको पद	पुरुष	महिला	QR	ने.रु.								
1	SECRETARY (FEMALE)	0	01	2100	60,900			८ घण्टा	६ दिन		छ	छ	

The River Overseas Pvt. Ltd.
Govt. Lic. No. 406/060/061
Battisputali, Gaushala, Kathmandu, Nepal
Tel : +977-1-4462431, 4462432, Fax : +977-1-4462430
Email : theriver@wlink.com.np, theriveroverseas@yahoo.com
Web: www.theriveroverseas.com.np

आज राती २१:०५ बजे।
अहिलेको उर्जा संकट, समाधानका लागि आवश्यक कदम, सरकार र निजी क्षेत्रको भूमिका, लगायतका बिषयमा बिस्तृत कुराकानी
गोपाल बरुनेतका साथमा
अर्थमन्त्रालयका प्रमुख आर्थिक सल्लाहकार
प्रा. डा. गोविन्द नेपाल
उर्जाविद
ई. डा. मेघ बहादुर बिश्वकर्मा
पुनः प्रसारण - भोलि बिहान १०:०५ बजे।

साउदी अरेबीयामा रोजगार

१. कम्पनी : SALEM H.BALHARITH EST. FOR EQUPMENT RENTAL शहर : KSA
पूर्व स्वीकृत मिति : २०७२/९/२९ चलानी नं. : ७६१२ LT. No. 149432

क्र.सं.	कामदारको पद	पुरुष	SR	ने.रु.								
1	Roads Mechanisms Driver	02	2500	71,150			८ घण्टा	६ दिन		छ	छ	

२ कम्पनी : REHAM M. AL ZAHRANI VEHICLE TRADING EST. शहर : KSA
पूर्व स्वीकृत मिति : २०७२/९/२८ चलानी नं. : ७३९३ LT. No. 149436

क्र.सं.	कामदारको पद	पुरुष	SR	ने.रु.								
1	Installation Technician	01	2200	62,612			८ घण्टा	६ दिन		छ	छ	
2	VEHICLE POLISHING LABORER	01	1000	28,460								

World Wide Employment Consultant (P.) Ltd.
Govt Lic No. : 127/055/065 | Tripureshwor, Ktm, Nepal
Telephone : 4257905, 4266768, 4218371
Fax : +977-1-4267079 | E-mail : wwpspa@hotmail.com

Gopi Krishna Movies

TODAYS MOVIES
DILWALE 8:20, 11:20 2:20, 5:20
BAJIRAO MASTANI 8:20, 11:20 2:20, 5:20
बागमती 8:20, 11:20 2:20, 5:20
प्रदेशी 8:20, 11:20 2:20, 5:20
कबड्डी कबड्डी 8:20, 11:20 2:20, 5:20
बिच बाटो 8:20, 11:20 2:20, 5:20
Don't Break My Heart 8:20, 11:20 2:20, 5:20

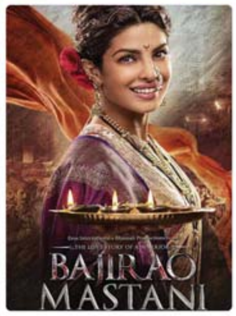

Booking : 4812393/4812409
नेपालको एकमात्र चलचित्र घर गोपि कृष्ण मुभिज प्रा.लि. चाबहिलमा टिकट दर, राष्ट्रिय स्तरको र प्रविधि तथा सुविधा अन्तर्राष्ट्रिय स्तरको टिकट दर मात्र रु २०० र रु १०० मात्र, शुक्रबार, शनिबार र सार्वजनिक बिदा बाहेक हरेक दिनबिहानी र बेलुकी शोमा ५० प्रतिशत छुटको पनि व्यवस्था छ।

हार्दिक श्रद्धाञ्जली

जन्म मिति बि.सं. १९९३।०२।३१

स्वर्गारोहण मिति बि.सं. २०७२।०९।१८

स्व. गोपालबहादुर श्रेष्ठ

यस महासंघका उपाध्यक्ष **श्री सुरेन्द्र श्रेष्ठज्यूका** पुजनिय पिता **स्व. गोपाल बहादुर श्रेष्ठको** स्वर्गारोहण हुनु भएको आज १३औं दिनको पुण्य तिथिमा दिवंगत आत्माको चीरशान्तिको कामना गर्दै हार्दिक श्रद्धाञ्जली अर्पण गर्दछौं साथै यस दुःखद घडीमा सोकसन्तप्त सम्पूर्ण परिवारजन प्रति धैर्य धारण गर्न शक्ति प्रदान गरून भनी भगवानसँग प्रार्थना गर्दछौं।

अध्यक्ष
नेपाल घरेलु तथा साना उद्योग महासंघ परिवार
ललितपुर, परिवार

वर्गीकृत डिस्प्ले

सिधा सम्पर्क : ५५४६३००, ५५४१०३०/४० Ext : १०२
E-mail : rajdhanimarketing76@gmail.com / rajdhani_marketing@yahoo.com

राहदानी हरायो
मिति २०७२/८/१५ गते महाराजगंजबाट रानीवनसम्म जाँदा मेरो निम्न व्यहोरा भएको राहदानी र अन्य कागजपत्रहरु हराएको हुँदा पाउनुहुने महानुभावले नजिकैको प्रहरी कार्यालय वा निम्न ठेगानामा सम्पर्क गरिदिनुहुन अनुरोध गर्दछु।
नाम: राम चन्द्र राना मगर
राहदानी नं.: [illegible]
ठेगाना: बसन्तपुर-३, तनहुँ
सम्पर्क: [illegible]

राहदानी हरायो
मिति २०७२/८/२२ गते लेलेदेखि लगनखेलसम्म जाँदा मेरो निम्न व्यहोरा भएको राहदानी हराएको हुँदा पाउनुहुने महानुभावले नजिकैको प्रहरी कार्यालय वा निम्न ठेगानामा सम्पर्क गरिदिनुहुन अनुरोध गर्दछु।
नाम : सुकु बहादुर घोले
राहदानी नं.: ४१५४९११
ठेगाना : लेले-४, ललितपुर
सम्पर्क : ९८०२७१८६८८

राहदानी हरायो
मिति २०७२/८/२० गते हलेसीदेखि दिक्तेलसम्म जाँदा मेरो निम्न व्यहोरा भएको राहदानी हराएको हुँदा पाउनुहुने महानुभावले नजिकैको प्रहरी कार्यालय वा निम्न ठेगानामा सम्पर्क गरिदिनुहुन अनुरोध गर्दछु।
नाम : चन्द्र विश्वकर्मा
राहदानी नं.: ४४९३९८३
ठेगाना : महादेवस्थान-७, खोटाङ
सम्पर्क : ९८१७७२६९११

राहदानी हरायो
मिति २०७२/८/२० गते कलंकीदेखि चाबहिलसम्म जाँदा मेरो निम्न व्यहोरा भएको राहदानी हराएको हुँदा पाउनुहुने महानुभावले नजिकैको प्रहरी कार्यालय वा निम्न ठेगानामा सम्पर्क गरिदिनुहुन अनुरोध गर्दछु।
नाम : सुवर्ण रायमाझी
राहदानी नं.: ०७७६९४५५
ठेगाना : हरिपुर-९, सर्लाही
सम्पर्क : ९८४११४६१७७

राहदानी हरायो
मिति २०७२/६/१४ गते बाँकेको साईगाउँदेखि नेपालगन्जसम्म जाँदा मेरो निम्न व्यहोरा भएको राहदानी हराएको हुँदा पाउनुहुने महानुभावले नजिकैको प्रहरी कार्यालय वा निम्न ठेगानामा सम्पर्क गरिदिनुहुन अनुरोध गर्दछु।
नाम : तुल्सीराम चमार
राहदानी नं.: ०७४३०३६५
ठेगाना : साईगाउँ-४, बाँके
सम्पर्क : ९८२२४१४९०४

राहदानी हरायो
मिति २०७२/५/१३ गते बाह्रबिसे देखि सदरमुकाम चौतारासम्म जाँदा मेरो निम्न व्यहोरा भएको राहदानी हराएको हुँदा पाउनुहुने महानुभावले नजिकैको प्रहरी कार्यालय वा निम्न ठेगानामा सम्पर्क गरिदिनुहुन अनुरोध गर्दछु।
नाम : सरिता नेपाली
राहदानी नं.: ०७४८३१७१
ठेगाना : फुलपिङकटी-७, सिन्धुपाल्चोक
सम्पर्क : ९८६०६१४४०४

राहदानी हरायो
मिति २०७२/८/१४ गते फेदिगुठदेखि ओखलढुंगासम्म जाँदा मेरो निम्न व्यहोरा भएको राहदानी हराएको हुँदा पाउनुहुने महानुभावले नजिकैको प्रहरी कार्यालय वा निम्न ठेगानामा सम्पर्क गरिदिनुहुन अनुरोध गर्दछु।
नाम : कुलबहादुर लामिछाने
राहदानी नं.: ०७०२८०९४
ठेगाना : फेदिगुठ-१,

सच्याईएको सूचना
मिति : २०७२/०९/२८ गते राजधानी दैनिकको पृष्ठ ७ मा प्रकाशित NE ZHONG TRADERS PVT. LTD. TAILG Electric Bike को सूचनामा Model No. 2. को, TDMG27Z, 800W, 60/70KM, 1,40,000/- हुनु पर्नेमा अन्यथा भएकोले सच्याइएको छ।

वर्गीकृत डिस्प्ले २५०
वर्गीकृत विज्ञापन प्रति शब्द रु ५/-

सुन-चाँदी

छापावाल प्रतितोला	- रु.४९,१००/-
तेजाबी प्रतितोला	- रु.४८,८५०/-
चाँदी प्रतितोला	- रु.६७५/-

अर्थ

एनसीसी र कुमारी बैंक गाभिने

काठमाडौं/रास– एनसीसी बैंक र कुमारी बैंक मर्जर हुने भएको छ। बुधबार दुवै बैंकबिच मर्जरसम्बन्धी सम्झौता भएको हो। यसअघि एनसीसी बैंकसँग इन्फ्रास्ट्रक्चर डेभलपमेन्ट, एपेक्स डेभलपमेन्ट, इन्टरनेसनल डेभलपमेन्ट र सुप्रिम डेभलपमेन्ट बैंकबिच मर्जरको सहमति भइसकेको थियो। पछिल्लो समयमा कुमारी बैंक पनि थप भएपछि एनसीसीसँग मर्जर हुने बैंक तथा वित्तीय संस्थाको संख्या पाँच पुगेको छ।

बुधबार मर्जरका लागि ६ ओटै बैंक तथा वित्तीय संस्थाका प्रतिनिधिले हस्ताक्षर गरेका हुन्। सम्झौतामा एनसीसीको तर्फबाट बैंक व्यवस्थापन समितिका संयोजक लक्ष्मीप्रपन्न निरौला, कुमारी बैंकका तर्फबाट मर्जर समितिका संयोजक डा. शोभाकान्त ढकाल, इन्फ्रास्ट्रक्चरको तर्फबाट सञ्चालक समिति अध्यक्ष इमानसिंह लामा, एपेक्स डेभलपमेन्ट बैंकको तर्फबाट विष्णुप्रसाद धिताल, सुप्रिम डेभलपमेन्ट बैंकको तर्फबाट चन्द्रप्रसाद बास्तोला र इन्टरनेसनल डेभलपमेन्ट बैंकको तर्फबाट माधवप्रसाद भट्टले हस्ताक्षर गरेका हुन्।

मर्जरपछि बैंकको चुक्ता पुँजी ७ अर्ब ४६ करोड रुपैयाँ पुग्नेछ। अहिले मर्जरमा गएका बैंकहरूले गत वर्षको नाफाबाट बोनस घोषणा नगरेको कारण बोनसपछि बैंकको चुक्ता पुँजी ८ अर्ब रुपैयाँभन्दा बढी हुने बताइएको छ। यस्तै, निक्षेप ८१ अर्ब १२ करोड र कर्जा तथा लगानी ६४ अर्ब ८८ करोड रुपैयाँभन्दा बढी हुने बताइएको छ। मर्जरपछि बैंकको नाम पछि तय गरिने सहमति भएको बताइएको छ भने एनसीसी र कुमारीको सम्पत्ति तथा दायित्वको मूल्यांकनको अन्तिम प्रतिवेदनपछि तयार हुने स्वाप रेसियो मान्ने सहमति दुवै बैंकबिच भएको छ।

धितोपत्र विस्तारका लागि सरकार तयार : अर्थमन्त्री

राजधानी समाचारदाता
काठमाडौं, २९ पुस

अर्थमन्त्री विष्णु पौडेलले धितोपत्र बजारको विकास र विस्तारका लागि आवश्यक पर्ने सम्पूर्ण सहयोग गर्न सरकार तयार रहेको बताएका छन्। नेपाल स्टक एक्सचेन्ज लिमिटेड (नेप्से) को २३औं वार्षिकोत्सव कार्यक्रममा अर्थमन्त्री पौडेलले नेप्सेलाई आफ्ना गतिविधिको वस्तुगत समीक्षा गरी अगाडि बढ्न निर्देशन दिए।

उनले बजार विविधीकरणसँगै नयाँ लगानीकर्ता बजारमा आउनुपर्ने भन्दै गैरआवासीय नेपालीलाई नेपालको सेयर बजारमा प्रवेश गराउनुपर्नेमा जोड दिए। बजारमा बैंक र वित्तीय क्षेत्रको प्रभुत्व भएकाले अब विविधीकरणका विषयमा सोच्नुपर्ने भएको उनको भनाइ थियो। नेपाल धितोपत्र बोर्डका अध्यक्ष डा. रेवतबहादुर कार्कीले नेप्सेको डिम्युचलाइजेसनको प्रक्रियाले अझै पूर्णता पाइनसकेको बताए। उनले पुँजी बजारको भौगोलिक विस्तार, वास्तविक क्षेत्रका कम्पनीको प्रवेश, पूर्ण स्वचालित पुँजी बजार तथा वित्तीय औजारको विविधीकरणमा जोड दिए।

यसैगरी, नेप्से सञ्चालक समितिका अध्यक्ष रामजी रेग्मीले नेप्सेलाई निजीकरण गर्ने, यसमा रणनीतिक साझेदार भित्र्याउनेलगायत विकल्पमा छलफल चलाइनु आवश्यक भइसकेको धारणा राखे।

कार्यक्रममा नेप्सेका प्रमुख कार्यकारी अधिकृत सीताराम थपलियाले पुँजी बजारले सामना गरिरहेका चुनौतीको चर्चा गर्दै ती विषयमा नेप्सेलाई सरकार, नियामक निकायलगायत सरोकारवालाको सहयोग आवश्यक हुने विचार व्यक्त गरे। 'यस सन्दर्भमा नेप्सेले विभिन्न तहमा आफ्नो दृष्टिकोण प्रस्तुत गर्दै आइरहेको छ। सरकारसमक्ष रायसुझाव पनि पेस गरेको छ। नेप्सेले यो आर्थिक वर्षभित्र लगानीकर्ताको पहुँच सूचना प्रविधि, निक्षेप सदस्य, दलाल व्यवसायीमार्फत ७५ जिल्लामा पुर्‍याउनेछ,' उनले भने।

कार्यक्रममा सीडीएस एन्ड क्लियरिङ लिमिटेडका प्रमुख कार्यकारी अधिकृत देवप्रकाश गुप्ताले हाल प्रतिमिनेट ३ हजार ७ सय कित्ताका दरले धितोपत्र अभौतिकीकरण कार्य भइरहेको जानकारी दिए। साथै, हाल ४४ जिल्लाका ६६ स्थानबाट निक्षेप सेवा उपलब्ध रहेको जानकारी दिए।

स्ट्यान्डर्ड–ग्रान्डी अस्पताल सहकार्य

काठमाडौं/रास– स्ट्यान्डर्ड चार्टर्ड बैंक र ग्रान्डी इन्टरनेसनल अस्पतालबिच सहकार्य भएको छ।

यो सम्झौताअनुसार अस्पतालको सेवा लिएबापत स्ट्यान्डर्ड चार्टर्डका प्राथमिकतामा रहेका ग्राहकले १० प्रतिशत तथा अन्य डेबिट तथा क्रेडिट कार्ड हुने ग्राहकले साढे ७ प्रतिशत छुट पाउनेछन्।

प्राइमको बोनस तथा हकप्रद पारित

काठमाडौं/रास– प्राइम कमर्सियल बैंकको साधारण सभाले सेयरधनीहरूलाई १८ प्रतिशत बोनस सेयर र कर प्रयोजनका लागि शून्य दशमलव ९५ प्रतिशत नगद लाभांश दिने सञ्चालक समितिको निर्णय पारित गरेको छ। सभाले बैंकको अधिकृत पुँजी ५ अर्बबाट वृद्धि गरी १० अर्ब रुपैयाँ कायम गर्न स्वीकृत प्रदान गर्नुका साथै बैंकको जारी पुँजी ४ अर्ब ९४ अर्ब रुपैयाँ कायम गर्नसमेत स्वीकृत प्रदान गरेको छ। सभाले बैंकका सेयर धनीहरूलाई बोनस सेयर वितरणपछि कायम हुने सेयरमा ३ बराबर १ का दरले हकप्रद सेयर जारी गर्नसमेत स्वीकृति प्रदान गरेको छ।

सानिमा र कोषबिच लघुवित्त सम्झौता

काठमाडौं/रास– नेपाल प्रहरीको प्रहरी कल्याण कोष र सानिमा बैंकबिच लघुवित्त कर्जा सञ्चालन गर्ने विषयमा सम्झौता भएको छ। बहालवाला प्रहरीका परिवार, पूर्वप्रहरी, अमर प्रहरी परिवार र अशक्त प्रहरी परिवारको जीवन निर्वाहमा सहजता ल्याउन लघुवित्त कार्यक्रम सञ्चालन गर्ने सम्झौता भएको हो। यस्तो योजनाअनुरूप वार्षिक ४ दशमलव ५ प्रतिशत ब्याजदरमा सरल प्रदान गरिने भएको छ। सम्झौतामा सानिमा बैंकका प्रमुख कार्यकारी अधिकृत भुवनकुमार दाहाल र प्रहरी कल्याण कोषका अध्यक्ष प्रहरी अतिरिक्त महानिरीक्षक रमेशशेखर बज्राचार्यले हस्ताक्षर गरेका हुन्।

समझदारीमा राष्ट्र बैंकको विपन्न वर्ग कर्जाअन्तर्गत नेपाल प्रहरीको बहालवाला, अवकाशप्राप्त तथा निजहरूको परिवारलाई विभिन्न शीर्षकहरूमा कृषि व्यवसाय प्रयोजनका लागि मात्र कर्जा प्रदान गर्ने रहेको छ। समझदारी अनुसार ऋणीले कर्जाको दुरुपयोग गरेमा वा समयसमयमा भुक्तानी नगरेमा ऋणीले ८ दशमलव ५ प्रतिशत ब्याज तिर्नुपर्ने, कर्जा भुक्तानीको दायित्व ऋणी स्वयं हुने, कर्जाको लगानीमा र बैंकको साँवाब्याज असुली कार्यमा प्रहरी कल्याण महाशाखाले आवश्यकता अनुसार सहयोग प्रदान गर्नुपर्ने र कर्जा प्रदान गर्दा बैंक र ऋणीबिच छुट्टै सम्झौता गरी बैंकको प्रचलित नियमानुसार कर्जा प्रदान गरिने उल्लेख छ।

सेन्ट्रल फाइनान्सको बोनस पारित

काठमाडौं/रास– सेन्ट्रल फाइनान्सले सेयरधनीलाई ३३ प्रतिशत बोनस सेयर दिने भएको छ। फाइनान्सको १९औं वार्षिक साधारण सभाले यस्तो निर्णय पारित गरेको हो। यस्तै, कम्पनीले १ दशमलव ७४ प्रतिशत नगद लभांश पनि दिने भएको छ। यस्तो लाभांश कर प्रयोजनका लागि हो। बोनस सेयरपछि कम्पनीको चुक्ता पुँजी २४ करोड ६५ लाख रुपैयाँ पुग्नेछ। कम्पनीले हाल १ अर्ब ७३ करोड रुपैयाँ निक्षेप संकलन र १ अर्ब ३९ करोड रुपैयाँ कर्जा प्रवाह गरेको छ।

इन्फ्रास्ट्रक्चरको लाभांश पारित

काठमाडौं/रास– इन्फ्रास्ट्रक्चर डेभलपमेन्ट बैंकको साधारण सभाले सेयरधनीलाई १३ दशमलव ७ प्रतिशतका दरले बोनस सेयर वितरण गर्ने सञ्चालक समितिको प्रस्ताव पारित गरेको छ। बैंकको १२औं वार्षिक साधारण सभाले एनसीसी बैंकसँग मर्जरमा जाने प्रस्तावलाई अनुमोदनसमेत गरेको छ। बैंकले गत आर्थिक वर्षमा १० करोड ८६ लाख रुपैयाँ खुद नाफा कमाएको थियो। ८२ करोड ७५ लाख चुक्ता पुँजी रहेको बैंकको बोनस सेयरपछि चुक्ता पुँजी करिब ९५ करोड रुपैयाँ पुग्नेछ। त्यस्तै, साधारण सभाले गत ११ मंसिरमा एनसीसी, सुप्रिम डेभलपमेन्ट बैंक, इन्टरनेसनल डेभलपमेन्ट र एपेक्स डेभलपमेन्टबिच मर्जरका लागि भएको सहमति पत्र अनुमोदनसमेत गरेको छ। एनसीसी बैंकले २९ पुसमा कुमारी बैंकसँग मर्जमा जाने सम्झौता गरेको छ।

सगरमाथाको सेयर अभौतिकीकरण

काठमाडौं/रास– सगरमाथा फाइनान्सले १५ लाख १२ हजार ५ सय ७ कित्ता सर्वसाधारण सेयर र १६ लाख ७५ हजार २ सय २४ कित्ता संस्थापक सेयर गरी जम्मा ३१ लाख ८७ हजार ७ सय ३१ कित्ता सेयर अभौतिक रूपमा राफसाफ तथा फछ्र्यौट गर्न सीडीएस एन्ड क्लियरिङसँग सम्झौता गरेको छ।

कम्पनीले सेयरधनीलाई सेयर कारोबार गर्न आफूसँग भएको सेयर प्रमाण पत्र यथाशीघ्र अभौतिकीकरण गर्न अनुरोधसमेत गरेको छ।

हुवाबे र सामसुङ मोबाइलको मूल्य घट्यो

काठमाडौं/रास– हुवाबे र सामसुङबिचको प्रतिस्पर्धाको कारण ललितपुर मोबाइल कम्प्लेक्समा ग्राहकले सस्तो मूल्यमा उच्चस्तरका फोन खरिद गर्न पाउने भएका छन्। ललितपुर मोबाइल कम्प्लेक्सले हुवाबे तथा सामसुङ मोबाइलको खरिदमा विशेष छुट दिने भएको छ। कम्प्लेक्समा अब १ वर्ष वारेन्टीका साथ हुवाबेको सबैभन्दा बढी बिक्री भएको र सामसुङको हट मोडलको मूल्य घटाएर उपलब्ध गराएको छ।

कम्प्लेक्समा हुवाबे जिप्ले मिनी १७ हजार ४ सय रुपैयाँ, हुवाबे वाई सिक्स १४ हजार ७ सय रुपैयाँ, वाई-५४१ मोडलको मोबाइल ८ हजार ७० रुपैयाँमा उपलब्ध हुनेछ भने हुवाबेको पी ८ लाइटको २४ हजार ५ सय रुपैयाँ तथा हुवाबे अनर फोर एक्सको २१ हजार रुपैयाँ तोकिएको छ। त्यसैगरी, सामसुङ जेडवानको ६ हजार रुपैयाँ, जे२को १२ हजार २ सय रुपैयाँ, सामसुङ ५३१ को १३ हजार ९ सय रुपैयाँ, जे फाइभको १७ हजार ९ सय रुपैयाँ, टी२३१ को १९ हजार ९ सय रुपैयाँ तोकिएको छ भने जे सिरिजको स्मार्टफोन जे सेभेनको २२ हजार ९ सय रुपैयाँ मूल्य तोकिएको छ।

मञ्जुश्रीको साधारण सभा

काठमाडौं/रास– मञ्जुश्री फाइनान्सियल इन्स्टिच्युसनको आठौं वार्षिक साधारण सभाले प्रस्तावित ११.४ प्रतिशत बोनस सेयर र सोको कर प्रयोजनका लागि शून्य दशमलव ६ प्रतिशत नगद लाभांश प्रदान गर्ने निर्णय अनुमोदन गरेको छ। बोनस सेयर वितरणपछि कम्पनीको चुक्ता पुँजी २५ करोड ६ लाख रुपैयाँ हुनेछ। सभाले 'ख' समूहका तिनजना सञ्चालक शिवप्रसाद शर्मा पुडासैनी, इन्दिरा पण्डित (घिमिरे) र चिन्तामणि गौतम निर्विरोध मनोनीत गरेको छ।

काष्ठमण्डपको साधारण सभा सम्पन्न

काठमाडौं/रास– काष्ठमण्डप डेभलपमेन्ट बैंकको आठौं साधारण सभा सम्पन्न भएको छ। बैंकले गत आर्थिक वर्षमा ६ करोड ९१ लाख खुद नाफा गरेको थियो।

साधारण सभामार्फत बैंकले पुँजी वृद्धिको योजनासमेत गरेको छ। सो अनुसार चार कित्ता सेयरबराबर एक कित्ता हकप्रद जारी गरी चुक्ता पुँजी ८५ करोड पुर्‍याउने बैंकको योजना रहेको छ। साथै अन्य बैंक तथा वित्तीय संस्थासँग परस्पर गाभ्ने, गाभिने तथा प्राप्ति गर्ने प्रस्तावसमेत साधारण सभाबाट पारित भएको छ।

भोला गणेश साकोसको साधारण सभा

काठमाडौं/रास– भोला गणेश बचत तथा ऋण सहकारी संस्थाको छैटौं वार्षिक साधारण सभा सम्पन्न भएको छ। सो अवसरमा संस्थाको खराब कर्जा असुलीमा सहयोग गर्ने चिनकाजी अवाले र सूर्यबहादुर श्रेष्ठलाई कदर पत्र र नगद ५ हजार रुपैयाँ प्रदान गरिएको थियो। संस्थाको कुल कारोबार १ करोड रुपैयाँभन्दा बढी रहेको छ।

नाट्टामा त्रिपक्षीय प्रतिस्पर्धा

काठमाडौं/रास– ट्राभल व्यवसायीको छाता संस्था नेपाल एसोसिएसन अफ टुर एन्ड ट्राभल एजेन्ट्स (नाट्टा)को आगामी ३ माघमा हुन लागेको नयाँ कार्यसमितिको निर्वाचनका लागि अध्यक्षमा नाट्टाका वर्तमान उपाध्यक्षद्वय मधुसूदन आचार्य, शम्भुराज पाठक र महासचिव मिहिका धाख्वा समूहबिच तीव्र प्रतिस्पर्धा हुने भएको छ।

आगामी नयाँ नेतृत्वका लागि आचार्य समूहको तर्फबाट प्रथम उपाध्यक्षमा सीएन पाण्डे, द्वितीय उपाध्यक्षमा दिपेन्द्रकुमार घिमिरे, महासचिवमा भीमप्रसाद पन्त, सचिवमा सुधीरकुमार उपाध्याय, कोषाध्यक्षमा चित्रबहादुर गुरुङ र सह-कोषाध्यक्षमा सविता भट्टराई (केसी)ले उम्मेदवारी दिएका छन्। सोही समूहबाट कार्यसमिति सदस्य पदमा शीतल शर्मा पौडेल, विनय बस्नेत, युवराज सुवेदी, लक्ष्मण लम्साल, वरुण मेहता, हरिभक्त र रामकुमार बराकोटीले उम्मेदवारी दिने घोषणा गरेका छन्।

यसैगरी, पाठक समूहबाट प्रथम उपाध्यक्षमा नारायणप्रसाद गुरुङ कोने, द्वितीय उपाध्यक्षमा कृष्णबहादुर मगर, महासचिवमा रमेश थापा, सचिवमा दिव्यप्रभा शाही, कोषाध्यक्षमा रामबहादुर घले र सह-कोषाध्यक्षमा विजय रिजालले उम्मेदवारी दिएका छन्। सोही समूहबाट कार्यसमिति सदस्य पदमा बाबुराम रसाइली, राजु बेन्जनकार, सञ्जय बजीमय, इनु थापा, रमेशमान मलेखु, महेन्द्रराज पाण्डे, जयहरि गोइत र सागर अधिकारीले उम्मेदवारी दिने घोषणा गरेका छन्।

यसैगरी, निकै लामो समयपछि अध्यक्ष पदमा पहिलो पटक महिलाले नेतृत्व सम्हाल्ने आँट गरेकी धाख्वा समूहबाट प्रथम उपाध्यक्षमा केदारनाथ दवाडी, द्वितीय उपाध्यक्षमा सुनिल शर्मा, महासचिवमा ठाकुरप्रसाद ढुंगाना, सचिवमा कमला गुरुङ, कोषाध्यक्षमा तिलक थापा मगर र सह-कोषाध्यक्षमा फुदोमा शेर्पाले उम्मेदवारी दिने घोषणा गरेका छन्। यसैगरी अन्य सदस्यहरूमा यज्ञमूर्ति आचार्य, सुरेश अम्गाईं, अमृतकुमार ढकाल, विनोद कार्की, गोविन्द दाहाल, सुरेश केसी, सुरेन्द्र भट्टराई र अनिककुमार थापाले उम्मेदवारी दिने घोषणा गरेका छन्।

करका लागि आज बैंकिङ समय बढाइयो

काठमाडौं/रास– नेपाल राष्ट्र बैंकले करको दोस्रो किस्ता तिर्ने अन्तिम दिन बैंकिङ समय बढाउने भएको छ। करको किस्ता तिर्ने अन्तिम दिन ३० पुसमा बैंकिङ समय ४ बजेसम्मका लागि बढाइएको हो।

अर्थ मन्त्रालयको अनुरोधमा राष्ट्र बैंकले ३० पुसमा बैंकिङ समय ४ बजेसम्मका लागि बढाइएको जानकारी दिएको छ। अर्थ मन्त्रालयले गत २६ पुसमा राष्ट्र बैंकलाई पत्राचार गर्दै करको किस्ता तिर्ने अन्तिम दिन बैंकिङ समय बढाउन आग्रह गरेको थियो।

'पुस मसान्तको दिनमा आयकरलगायत कर बुझाउने प्रयोजनका लागि साविक बमोजिमको बैंकिङ कारोबार समयलाई वृद्धि गरी यस बैंकको जिल्लास्थित कार्यालयहरूबाट दिनको ४ बजेसम्म नगद राजस्व तथा चेक ट्रान्सफरबाट राजस्व बुझिने व्यवस्था मिलाइएको छ,' राष्ट्र बैंकले प्रकाशित गरेको सार्वजनिक सूचनामा उल्लेख गरिएको छ। सो दिन क्लियरिङमार्फत राजस्व बुझाउन रेगुलर सेसनमा बैंकहरूबाट चेक पेस गर्ने समयलाई वृद्धि गरी दिनको ३ बजेसम्म र चेकको जवाफ पठाउने समयलाई दिनको ४ बजेसम्म कायम गरिएको राष्ट्र बैंकले प्रस्ट पारेको छ।

हिमालयन डिष्टिलरी लिमिटेडको लाभांश वितरण सम्वन्धी सूचना ।

मिति २०७२/८/१६ गते सम्पन्न भएको कम्पनीको पन्धौ वार्षिक साधारण सभाले आ.व. २०७१/०७२ को मुनाफाबाट नगद लाभांसमा लाग्ने कर बाहेक प्रति शेयर रु. २०/०० (अक्षरुपी बीस रुपैयाँ)मात्रका दरले नगद लाभांस वितरण गर्ने निर्णय गरेको सहर्ष जानकारी गराउँदछौ । उक्त लाभांस कम्पनीको शेयर दर्ता किताबमा मिति २०७२/०८/०८ सम्म दर्ता कायम भएका शेयरधनीहरूलाई तपशिल बमोजिमको तालिकामा उल्लेख गरिए अनुसार वितरण गरिने व्यहोरा जानकारी गराईन्छ।

विवरण तालिका

सि.नं.	शेयरधनी प्रमाण पत्र नं.	मिति
१	००००01 देखि ०००५५० सम्म	२०७२/१०/०३
२	०००५५१ देखि ००१०५० सम्म	२०७२/१०/०४
३	००१०५१ देखि ००१५५० सम्म	२०७२/१०/०५
४	००१५५१ देखि ००२०५० सम्म	२०७२/१०/०६
५	००२०५१ देखि ००२५५० सम्म	२०७२/१०/०७
६	००२५५१ देखि ००३०५० सम्म	२०७२/१०/०८
७	००३०५१ देखि ००३५५० सम्म	२०७२/१०/१०
८	००३५५१ देखि ००३९४८ सम्म	२०७२/१०/११

लाभांस वितरण गरिने स्थान :
कम्पनीको जावलाखेल स्थित सम्पर्क कार्यालय, ललितपुर
फोन नं. ०१-५५२२०१०
वितरण गरिने समय : विहान २:३० बजे देखि दिनको ४:३० बजे सम्म

अन्य जानकारीहरु :
१. लाभांस भुक्तानी लिन आउदा अनिवार्य रुपमा आफ्नो शेयरधनी प्रमाण पत्रको प्रतिलिपी र आफ्नो परिचय खुल्ने कुनै कागजातको प्रतिलिपि सहित आउनु पर्नेछ ।
२. आफैं उपस्थित हुन असमर्थ शेयरधनीहरूले आफ्नो कुनै प्रतिनिधिलाई मञ्जुरीनामा उपलब्ध गराउने र सो मञ्जुरीनामा पाउने व्यक्तिले आफ्नो नागरिकताको प्रमाण-पत्रको प्रतिलिपी वा परिचय खुल्ने अन्य परिचयपत्रको प्रतिलिपीका साथ साथै शेयरधनीको प्रमाण पत्रको प्रतिलिपी पेश गर्नुपर्नेछ ।
३. माथि उल्लेखित मितिहरुमा सोहि शेयरधनी नम्बरका शेयरधनीहरूलाई मात्र नगद लाभांस चेक वितरण गरिने भएको हुनाले सम्पूर्ण शेयरधनी महानुभावहरूले यो सूचनालाई आधार मानी तालिका बमोजिम मात्र नगद लाभांस लिन आउनु हुन बिनम्र अनुरोध गरिन्छ ।
४. उपरोक्त तालिका अनुसारको मितिमा नगद लाभांस लिन छुटेका महानुभावहरूलाई नगद लाभांस वितरण मिति २०७२/१०/१२ गते देखि मात्र गरिने व्यहोरा समेत जानकारी गराईन्छ ।
५. शेयर प्रमाण पत्रधितो बन्धक रहेको खण्डमा सम्वन्धित बैंक तथा बित्तिय संस्थाको नगद लाभांस भुक्तान स्विकृत पत्र अनिवार्य रूपमा पेशगर्नु पर्नेछ । यसका अतिरिक्त शेयर रोक्का रहेका व्यक्ति वा संस्थाको हकमा रोक्का राख्ने संस्थाको नगद लाभांस भुक्तानी स्विकृतको पत्र अनिवार्य पेश गर्नुपर्नेछ ।
६. अन्य जानकारीको लागि माथि उल्लेखित कम्पनीको फोन नं मा सम्पर्क गरी लिन सकिने छ ।

Lalitpur FINANCE LTD
www.lalitpurfinance.com.np

धितोपत्र दर्ता तथा निष्काशन नियमावली २०६५ को अनूसुची १४ नियम २२ को उपनियम २ संग सम्वन्धित ।

आ.व.२०७२।०७३ को प्रथम त्रैमासिक प्रतिवेदन

१) **वित्तीय विवरण:**
यस संस्थाको त्रैमासिक वासलात तथा नाफा नोक्सान सम्बन्धी वित्तीय विवरण यसैसाथ प्रकाशित गरिएको छ।
प्रमुख वित्तीय अनुपातहरु:

प्रतिशेयर आम्दानी	:	(रु.१८.७०)
प्रतिशेयर नेटवर्थ	:	रु.४७.३३
प्रतिशेयर कुल सम्पत्तिको मूल्य	:	रु.६६८.७३
तरलता अनुपात	:	३२.२२%
मूल्य आम्दानी अनुपात	:	-

२) **व्यवस्थापकीय विश्लेषण:**
क) यस त्रैमासिक अवधिमा संस्थाको मौज्दात आम्दानी र तरलता सम्बन्धी विवरण तथा सो सम्बन्धी गत त्रैमासको र गत यसै अवधिको वित्तीय विवरण समेत प्रकाशित भैसकेको छ।
ख) यस संस्थाको मुल उद्देश्य भनेको गुणस्तरीय सेवा भएकोले सोहि बमोजीमनै संस्थालाई अगाडी बढाई प्रतिफलमा वृद्धि गर्ने लक्ष्य संस्थाले लिएको छ।
ग) विगतको अनुभवमा यस संस्थाको मौज्दात, नाफा वा नगद प्रवाहमा तात्वीक असर पार्न सक्ने कुनै पनि अवस्था वा घट्नाको लक्षण हालसम्म नदेखिएको।
३) **कानुनी कार्यवाही सम्बन्धी विवरण:**
क) यस संस्थाको संस्थापक वा संचालकले वा संस्थापक वा संचालकको विरुद्धमा प्रचलित नियमको अवज्ञा वा फौज्दारी अपराध गरेको सम्बन्धमा कुनै मुद्दा मामिला नभएको।
ख) कुनै संस्थापक वा संचालक विरुद्ध आर्थिक अपराध गरेको सम्बन्धमा कुनै मुद्दा मामिला नभएको।
४) **संगठीत संस्थाको शेयर कारोबार सम्बन्धी विश्लेषण :**
क) संस्थाको शेयर मूल्य धितोपत्र बजारको नीति नियम मुताबीक खुला बजारले निर्धारण गर्ने गरेको र सोहि बमोजीमनै कारोबार हुने गरेको छ।
ख) यस त्रैमासिक अवधिको शेयर कारोबार सम्बन्धि विश्लेषण:

शेयरको अधिकतम मूल्य	-
शेयरको न्युनतम मूल्य	-
अन्तिम मूल्य	-
कारोबार भएको कुल दिन	-
कारोबार भएको कुल शेयर संख्या	-

मर्जरमा जानको लागि नेपाल स्टक एक्स्चेन्ज लि.मा कारोबार रोक्का भएको कारणले शेयर कारोबार नभएको।
५) **समस्या तथा चुनौतिहरु:**
नेपालको विद्यमान राजनैतिक अस्थीरताको कारणबाट उत्पन्न असहज अवस्थाको कारणले लगानीका अवसरको कमी, मूल्य वृद्धि तथा अन्तराष्ट्रिय क्षेत्रमा देखिएको आर्थिक मन्दीलाई बाह्य समस्या तथा चुनौतिको रुपमा लिएका छौं।उपरोक्त समस्या तथा चुनौतीहरुलाई काबु भित्र राख्न र अस्वस्थ प्रतिस्प्रधासंग सामना गर्नको लागी मानव संसाधन लाई चुस्त बनाई ग्राहकमुखी सेवा प्रदान गर्न दक्ष जनशक्तिको विकास गर्ने र वित्तिय क्षेत्रमा देखिएको अस्वस्थ प्रतिस्पर्धाको समस्यालाई सहज रुपमा चुनौती दिन सक्ने परीस्थितीको सिर्जना गर्ने मुख्य रणनीति रहेको छ।
६) **संस्थागत सुशासन :**
यस संस्थाले संस्थागत सुशासन अभिवृद्धिका लागी निम्न व्यवस्थाहरु मिलाइएको छ :
क) आन्तरीक नियन्त्रण कार्यको लागी संचालकहरुमध्येबाट लेखापरीक्षण समिति, जोखिम व्यवस्थापन समिति गठन गरीएको छ।
ख) सम्पत्ति जोखिमलाई न्यूनीकरण गर्नको लागी आन्तरीक लेखापरीक्षणको व्यवस्था गरीएको छ, लेखापरीक्षकबाट त्रैमासिक रुपमा लेखापरीक्षण प्रतिवेदन लेखा परिक्षण समितिमा पेश गर्ने गरीएको र सोमा देखिएका कैफियतहरुलाई सुधार गर्न संचालक समिति मार्फत व्यवस्थापनलाई निर्देशन दिने व्यवस्था मिलाइएको छ।
७) **सत्य तथ्य सम्बन्धमा प्रबन्ध संचालकको उद्घोषणा:**
आजका मिति सम्म यस प्रतिवेदनमा उल्लेखित जानकारी तथा विवरणहरुको शुद्धता सम्बन्धमा म व्यक्तिगत रुपमा उत्तरदायित्व लिन्छु। साथै म यो उद्घोषणा गर्दछु की मैले जाने बुझेसम्म यस प्रतिवेदनमा उल्लेखित विवरणहरु सत्य,तथ्य र पूर्ण छन् र लगानीकर्ताहरुलाई ससुचित निर्णय लिन आवश्यक कुनै पनि विवरण, सूचना तथा जानकारीहरु लुकाइएको छैन।

ललितपुर फाइनान्स लिमिटेड, लगनखेल, ललितपुर, फोन: ५५३६५९८

Lalitpur FINANCE LTD
www.lalitpurfinance.com.np
Unaudited Financial Results (*Quarterly*)
As at 1st Quarter (30/06/2072) of the Fiscal Year 2072/073

Rs in '000'

Particulars	This Quarter Ending	Previous Quarter Ending	Corresp. Prv.Yr. Qtr.Ending
1. Total Capital and Liabilities (1.1 to 1.7)	**1,256,842**	**1,458,298**	**1,855,159**
1.1 Paid-up Capital	187,945	187,945	187,945
1.2 Reserve and Surplus	(98,988)	(127,467)	(122,144)
1.3 Debenture and Bond	–	–	–
1.4 Borrowings	–	–	–
1.5 Deposits (a+b)	713,845	898,646	1,384,614
a) Domestic Currency	713,845	898,646	1,384,614
b) Foreign Currency			
1.6 Call in Advance	4,530	–	–
1.7 Income Tax Liability	–	–	–
1.8 Other Liability	449,510	499,174	404,744
2. Total Assets (2.1 to 2.7)	**1,256,842**	**1,458,298**	**1,855,159**
2.1 Cash and Bank Balance	211,837	354,510	568,763
2.2 Money at Call and Short Notice			
2.3 Investments	18,202	18,202	43,564
2.4 Loans and Advances	764,206	820,245	1,066,208
a) Real Estate Loan	253,286	280,123	436,127
i) Residential Real Estate(Except Residential Loan below 1Crore)			6,037
ii) Commercial Building & Residential Apart.Cons.	12,680	12,680	30,910
iii) Income generating Commercial Complex Loan	–	–	–
iv) Others(Land Purchase & Plotting also)	240,606	267,443	399,180
b) Personal Home Loan of Rs.10 million or Less	21,593	22,927	30,952
c) Margin Type Loan	22,160	29,492	50,342
d) Term Loan	164,955	170,002	210,961
e) Overdraft Loan/ TR Loan/ WC Loan	–	–	–
f) Others	302,212	317,701	337,826
2.5 Fixed Assets	46,011	46,007	47,638
2.6 Non Banking Assets	50,299	50,299	
2.7 Other Assets	166,287	169,035	128,986
3. Profit and Loss Account			
3.1 Interest Income	6,274	125,781	22,484
3.2 Interest Expenses	15,311	96,326	30,986
A. Net Interest Income (3.1-3.2)	**(9,037)**	**29,455**	**(8,502)**
3.3 Fees, Commision and Discount	7	28	5
3.4 Other Operating Income	1,310	20,925	1,400
3.5 Foreign Exchange Gain/Loss(Net)	–	–	–
B. Total Operating Income (A+3.3+3.4+3.5)	**(7,720)**	**50,408**	**(7,097)**
3.6 Staff Expenses	3,175	14,053	4,364
3.7 Other Operating Expenses	2,511	32,755	5,284
C. Operating Profit Before Prov. (B-3.6-3.7)	**(13,406)**	**3,600**	**(16,745)**
3.8 Provision for Possible Losses	21,739	63,623	5,198
D. Operating Profit	**(35,145)**	**(60,023)**	**(21,943)**
3.9 Non Operating Income / Expenses (Net)		84,935	50,893
3.10 Write Back of Provision for Possible Loss			
E. Profit from Regular Activities (D-3.9-3.10)	**(35,145)**	**24,912**	**28,950**
3.11Extraordinary Income / Expenses (Net)	–	–	–
F. Profit before Bonus and Taxes (E-3.11)	**(35,145)**	**24,912**	**28,950**
3.12 Provision for Staff Bonus			
3.13 Provision for Tax			
G. Net Profit / Loss (F.-3.12-3.13)	**(35,145)**	**24,912**	**28,950**
4. Ratios			
4.1 Capital Fund to RWA	(8.35%)	4.45%	5.06%
4.2 Non Performing Loan (NPL) to Total Loan	62.02%	60.34%	34.13%
4.3 Total Loan Loss Provision to Total NPL	100.56%	91.91%	103.44%
4.4 Cost of Fund	6.97%	7.19%	8.21%
4.5 Credit to Deposit Ratio	84.74%	75.49%	67.80%

(Calculated as per NRB Directives)
Note: Above figures may vary with the audited figures if modified by external auditor & regulatory body.

ललितपुर फाइनान्स लिमिटेड, लगनखेल, ललितपुर, फोन: ५५३६५९८

नेपालको श्रीलंकाविरुद्ध जित

ढाका/एजेन्सी– करिब तिन वर्षपछि नेपाली फुटबल टिमले अन्तर्राष्ट्रिय स्पर्धामा जित निकालेको छ । बुधबार बंगलादेशमा जारी रहेको बंगबन्धु गोल्डकपमा नेपालले श्रीलंकाविरुद्ध १-० ले हराउँदै केही समयअघि भारतमा सम्पन्न साफ च्याम्पियनसिप भोगेको हारको बदलासमेत लिएको छ ।

साफ च्याम्पियनसिपको समूह चरणको खेलमा श्रीलंकाले नेपाललाई १-० ले हराएको थियो । नेपालका लागि विमल घर्तीमगरले खेलको चौथो मिटेनमै गोल गर्दै जित दिलाए । यसअघि मलेसियाको फेल्डा क्लबसँग भएको खेलमा नेपाल पराजित भएको थियो । शुक्रबार नेपालले आयोजक बंगलादेशसँग खेल्नेछ ।

यसअघि २०१३ मा काठमाडौंमा भएको साफ च्याम्पियनसिपमा भारतलाई २-१ ले हराएयता नेपालले जित निकाल्नसकेको थिएन । त्यसपछि नेपालले लगातार ११ खेलमा जित निकाल्न सकेको थिएन । बुधबार विमलले रोविन श्रेष्ठको पासमा गोल गरेका थिए । अधिकांश समयमा नेपालले बललाई नियन्त्रणमा राखेको भए पनि स्कोर भने थप्न सकेन ।

विजयी गोल गर्ने विमल घर्तीमगर म्याच अफ दि म्याच घोषित भए । उनले सबैको प्रयासले नेपालले जितेको बताउँदै सबैलाई धन्यवाद दिए । 'अबको हाम्रो लक्ष्य भनेको बंगलादेशलाई हराउनेमा केन्द्रित हुनेछ,' उनले भने । अञ्जन विष्टले केही अवसर सदुपयोग गर्न सकेनन् भने हेमन गुरुङले राम्रो मौका खेर फालेका थिए ।

टेलिकम र पुलिस क्लबको साथ

राजधानी समाचारदाता
काठमाडौं, २९ पुस

नेपाल टेलिकमले नेपाल पुलिसको पुरुष र महिला फुटबल टिमलाई एक वर्षसम्म प्रायोजन गर्ने सम्झौता गरेको छ । टेलिकमले पुरुष फुटबल टिमलाई १६ लाख रुपैयाँ र महिला फुटबल टिमलाई ६ लाख रुपैयाँ गरी २२ लाख रुपैयाँ उपलब्ध गराउने भएको हो ।

बुधबार नेपाल टेलिकमले नेपाल प्रहरीको पुरुष तथा महिला फुटबल टिमलाई एक वर्षसम्म प्रायोजन गर्ने सम्बन्धमा सम्झौता भएको हो । सो सम्झौता पत्रमा नेपाल टेलिकमका तर्फबाट प्रबन्ध निर्देशक बुद्धिप्रसाद आचार्य र नेपाल प्रहरीको तर्फबाट प्रहरी महानिरीक्षक तथा केन्द्रीय खेलकुद समितिका अध्यक्ष उपेन्द्र कान्त अर्यालले हस्ताक्षर गरे ।

सम्झौताअनुसार नेपाल पुलिस क्लबका पुरुष तथा महिला फुटबल खेलाडीले नेपाल टेलिकमको लोगो तथा नाम अंकित जर्सी लगाएर राष्ट्रिय तथा अन्तर्राष्ट्रिय स्तरको खेल खेल्नेछन् । दुवै पक्षको आधिकारिक रङ प्रयोग गरी जर्सी तयार गरिने र जर्सीको अगाडिको भागमा नेपाल टेलिकमको लोगो रहने र नाम लेखिनेछ । हाफ पाइन्टको अगाडि भागको बायाँपट्टि नेपाल टेलिकमको नाम तथा लोगो रहनेछ ।

सोही समारोहमा नेपाल टेलिकमका तर्फबाट पुरुष फुटबल टिमका कप्तान जुमानु राई र महिला फुटबल टिमकी कप्तान चन्द्रा भण्डारीलाई खेलकुद सामग्री हस्तान्तरण गरियो ।

सो अवसरमा प्रबन्ध निर्देशक बुद्धिप्रसाद आचार्यले नेपाल टेलिकमले सामाजिक उत्तरदायित्वलाई विचार गरेर पुलिस क्लबलाई सहयोग गरेको बताउँदै यसले क्लबको फुटबल खेललाई एक कदममाथि उठाउन सहयोग पुग्ने विश्वास व्यक्त गरे । सो अवसरमा प्रहरी महानिरीक्षक उपेन्द्रकान्त अर्यालले नेपाल प्रहरीले स्थापना कालदेखि नै फुटबललाई स्तरीय बनाउन महत्त्वपूर्ण भूमिका खेलिरहेको बताए ।

यससम्बन्धी सम्झौता गर्न आयोजित कार्यक्रममा नेपाल टेलिकमका नायब प्रबन्ध निर्देशकहरू तथा अन्य वरिष्ठ अधिकृत एवं नेपाल प्रहरी केन्द्रीय खेलकुद समितिका कार्यकारी निर्देशक तथा प्रहरी अतिरिक्त महानिरीक्षक सुरेन्द्रबहादुर शाह तथा अन्य वरिष्ठ प्रहरी अधिकृत र क्लबका पुरुष तथा महिला खेलाडी तथा प्रशिक्षकको समेत उपस्थिति रहेको थियो ।

गत वर्ष पनि नेपाल टेलिकमले नेपाल प्रहरीको पुरुष तथा महिला फुटबल टिमलाई प्रायोजन गरेको थियो । यस अवधिमा पुरुष फुटबल टिमले मनकामना केबुलकार पोखरा कप अन्तर्राष्ट्रिय फुटबल प्रतियोगितामा प्रथम र रुस्लान छैटौं सिमरा गोल्ड कपमा द्वितीय स्थान हासिल गरेको थियो ।

जुडो टोली भोपाल प्रस्थान

काठमाडौं/रास– थप तयारीका लागि १२औं दक्षिण एसियाली खेलकुद (साग) मा सहभागी हुने नेपाली जुडो टोली बुधबार भारतको भोपाल प्रस्थान गरेको छ । नेपाल ओलम्पिक कमिटीका अध्यक्ष जीवनराम श्रेष्ठ र महासचिव लामा टेन्डी शेर्पाले १४ खेलाडीसहित १८ सदस्यीय नेपाली टोलीलाई सातदोबाटोमा बिदाइ गरे ।

१४ खेलाडीमध्ये १२ खेलाडी सागका लागि छनोट भएका खेलाडी हुन् । पुरुषको ६० केजीमा इन्द्रबहादुर श्रेष्ठ, ६६ केजीमा रमेश मगर, ७३ केजीमा सञ्जित डंगोल, ८१ केजीमा पवनकुमार श्रेष्ठ, ९० केजीमा सञ्जय महर्जन र सय केजीमुनि शिवबहादुर बराम रहेका छन् ।

महिलाको ४८ केजीमुनि सरिता चौधरी, ५२ केजीमुनि लीला अधिकारी, ५७ केजीमुनि मनिता श्रेष्ठ प्रधान, ६३ केजीमुनि फुपु ल्हामु खत्री, ७० केजीमुनि गंगा चौधरी तथा ७८ केजीमुनि पुनम श्रेष्ठ छन् ।

जुगल सेमिफाइनलमा

काठमाडौं/रास– जुगल प्रथम साइपाल कप अन्तरविद्यालय यू-१६ छात्र सिक्स ए साइड फुटबल प्रतियोगितामा बुधबार सेमिफाइनलमा प्रवेश गरेका छन् । जुगलले रिम्सलाई सडन डेथमा पराजित गर्‍यो ।

निर्धारित समयको खेल १-१ को बराबरीमा सकिएको थियो । अन्य खेलमा काभ्या 'ए', डेनेब एकेडेमी, माउन्ट कैलाश र पशुपति 'ए'ले जित हात पारे । काभ्या 'ए'ले हेरिटेजलाई ३-० गोलले हरायो । विजेताका सञ्जय कार्कीले २ तथा अनुकरण तामाङले १ गोल गरे । सागर कटवालको निर्णायक गोल मद्दतमा डेनेबले तारा सदनलाई १-० गोलले पाखा लगायो ।

माउन्ट कैलाशले पशुपति 'बी'लाई २-० गोलले पन्छायो । विजेताका मिङमार शेर्पाले २ गोल गरे । त्रिकोणविरुद्धको खेलमा पशुपति 'ए' ४-१ ले विजयी भयो ।

डेनेब बास्केटबल आइतबारदेखि

काठमाडौं/रास– डेनेब एकेडेमीको आयोजनामा छैटौं डेनेब अन्तरविद्यालय बास्केटबल प्रतियोगिता आइतबारदेखि हुने भएको छ ।

प्रतियोगितामा सिनियर ब्वाइज र गर्ल्स तथा जुनियर ब्वाइजमा गरी जम्मा ३८ टिमको सहभागिता रहने डेनेबका खेलकुद संयोजक विकास बोटेले जनाएका छन् ।

सिनियर ब्वाइजमा १६, सिनियर गर्ल्समा १० तथा जुनियर ब्वाइजमा १२ टिमले प्रतिस्पर्धा गर्नेछन् ।

भारतीय यू-१९ कप्तान पक्राउ

दिल्ली/एजेन्सी– बिहारको पटनाबाट भारतीय यू-१९ कप्तान ईशान किसनलाई गलत तरिकाले ड्राइभिङ गरेको आरोपमा मंगलबार पक्राउ गरिएको छ ।

उनलाई दोस्रो गाडीमा क्षति पुर्‍याएको तथा कुटपिटमा संलग्न भएको आरोपमा पक्राउ गरिएको हो । केही समयपछि सुरु हुन लागेको यू-१९ विश्वकपका लागि उनी भारतीय कप्तान चुनिएका थिए ।

केही दिनअघि मात्र भारतीय यू-१९ टिमको कप्तान बनेका ईशान किसनलाई पटना पुलिसले मंगलबार राति गिरफ्तार गरेको हो । ईशान आफ्ना बुबासँग गाडी लिएर सडकमा निस्किएका थिए ।

रोकियो युनाइटेड

लन्डन/एजेन्सी– दुई गोलको अग्रता जोगाउन नसक्दा इंग्लिस प्रिमियर लिगमा म्यानचेस्टर युनाइटेड न्युक्यासल युनाइटेडसँग ३-३ गोलको बराबरीमा रोकिएको छ । रेलिगेसन जोनबाट माथि उठ्न संघर्षरत न्युक्यासलका लागि पउल डुमेट्सले ९०औं मिनेटमा बराबरी गोल फर्काउँदै महत्त्वपूर्ण एक अंक हात पारे ।

युनाइटेडका वाइन रुनीले पहिलो हाफको नवौं मिनेटमै पेनाल्टीमार्फत गोल गरेका थिए । युनाइटेडको अग्रता दोब्बर पार्ने क्रममा लिंगार्डले ३८औं मिनेटमा गोल गर्दै टिमलाई २-० को अवस्थामा पुर्‍याए ।

दुई गोलको अग्रता कायम गरेको युनाइटेडविरुद्ध विनजनाल्डुमले ४२ मिनेटमा पहिलो गोल फर्काउँदै पहिलो हाफमा न्युक्यासललाई २-१ अवस्थामा ल्याए । दोस्रो हाफमा आक्रामक बनेको युनाइटेडलाई रोक्दै मिट्रोभिकले ६७औं मिनेटमा पेनाल्टीमार्फत खेललाई बराबरीमा ल्याए । यद्यपि रुनीले पुनः ७९औं मिनेटमा गोल गर्दै टिमलाई ३-२ को अवस्थामा पुर्‍याए ।

व्यक्तिगत दोस्रो गोल गर्दै युनाइटेडलाई जितको आधार खडा गरे पनि अन्तिम मिनेटमा सम्हालिन नसक्दा महत्त्वपूर्ण ३ अंकबाट युनाइटेड वञ्चित भयो । न्युक्यासलका डुमेटले ९०औं मिनेटमा बराबरी गोल फर्काएका थिए ।

निकै महत्त्वपूर्ण मानिएको खेलमा युनाइटेड बराबरीमा रोकिएपछि लिगको छैटौं स्थानमा धकेलिएको छ । न्युक्यासललाई हराउँदै चौथो स्थानमा पुग्ने महत्त्वपूर्ण मौका गुमाएसँगै भान गालले टिमका खेलाडीप्रति आक्रोश पोखे । डच प्रशिक्षक गालले भने, 'हामीले धेरै राम्रा मौका पाएका थियौं तर अब भन्न के नै रह्यो र निकै गोलका मौका खेर फाल्नु हाम्रा लागि घातक बन्यो ।'

'जित्नैपर्ने खेलमा बेहोरेको हारको हामीले ठुलो मूल्य चुकाउनु पर्नेछ,' उनले थपे ।

दोस्रो खेलमा पनि नेपाल पराजित

काठमाडौं/रास– नेपालको यू-१९ क्रिकेट टिमलाई दोस्रो अभ्यास खेलमा अफगानिस्तानको यू-१९ टिमले बुधबार पराजित गरेको छ । दिल्लीको मोरी गेटमा भएको खेलमा नेपाललाई अफगानिस्तानले ४१ रनले पराजित गरेको हो । टस जितेर ब्याटिङ गरेको अफगानिस्तानले ४९ ओभर ५ बलमा अलआउट हुँदै २ सय १२ रन जोड्यो ।

२ सय १३ रनको विजयी लक्ष्यका साथ ब्याटिङमा उत्रिएको नेपाली टोली ४१ ओभर ३ बलमा अलआउट हुँदै १ सय ७१ रनमा समेटियो । नेपालका लागि सुनिल धमलाले सर्वाधिक ४५ रन जोडे । उनले ५९ बलमा ६ चौका र १ छक्का प्रहार गरे । अर्का ओपनर सन्दिप सुनारले १७ रन जोडे । उनले २० बलमा चार चौका प्रहार गरे ।

आफिर सेखले २८ रनको योगदान दिए भने दिपेन्द्र सिंह ऐरीले २३ रन जोडे । कुशल भुर्तेलले १० रन जोडे । योगेन्द्रसिंह कार्कीले १५ रन जोडे भने राजु सिजालले १६ रन जोडे । नेपाललाई सस्तैमा समेट्ने क्रममा अफगानिस्तानका रहमान अब्बरले सर्वाधिक ३ विकेट लिए । यसअघि अफगानिस्तानका लागि समसुल रहमानले सर्वाधिक ७५ रन जोडे ।

ट्रायथलनको ट्यालेन्ट स्कुल

काठमाडौं/रास– नेपाल ट्रायथलन संघले स्कुल र होस्टल निर्माण गरी ट्यालेन्ट स्कुल सञ्चालन गर्ने भएको छ ।

भक्तपुर, दुवाकोट-७, सरस्वती खेलस्थित श्रीविनायक सरस्वती निमावि र वडा नं. १ स्थित श्रीगणेश प्रावि एकीकरण भएपछि त्यस स्कुलको भौतिक पूर्वाधारलाई अत्याधुनिक रूपमा विकास गर्दै ट्यालेन्ट हन्ट गरिएका खेलाडीका लागि ट्यालेन्ट स्कुलका रूपमा सञ्चालन गर्न बुधबार संघले सम्झौता गरेको छ । ट्यालेन्ट हन्ट गरी खोजिएका खेलाडीका लागि छात्रावासको व्यवस्था हुनेछ ।

त्यसैगरी, अन्तर्राष्ट्रिय ट्रायथलन युनियनले भक्तपुरका दुई स्कुललाई आर्थिक सहयोग प्रदान गरेको छ ।

गत १२ वैशाखमा गएको विनाशकारी भूकम्पका कारण क्षति हुन पुगेको भक्तपुर, दुवाकोट-७, सरस्वती खेलस्थित श्रीविनायक सरस्वती निमावि र वडा नं. १ स्थित श्रीगणेश प्राविलाई भवन पुनर्निमाण गर्नका लागि युनियनकी अध्यक्ष एवं अन्तर्राष्ट्रिय ओलम्पिक कमिटीकी सदस्य मारिसोल कासाडोले पहिलो चरणका लागि संकलित १० हजार ५ सय डलर स्कुलका सञ्चालकलाई प्रदान गरिन् ।

२५ रोपनी क्षेत्रफलमा रहेका यी दुई स्कुल मर्जर भई एकै स्कुलको रूपमा सञ्चालन हुने प्रक्रियामा रहेको छ । काठमाडौंको बुढानिलकण्ठस्थित विपशनामा १० दिन ध्यान शिविरमा बिताएकी कासाडो मंगलबारै आफ्नो देश स्पेन प्रस्थान गर्ने कार्यक्रम रहेको छ ।

यस्तै, बुधबारै नेपाल ट्रायथलन संघ र स्कुलबिच ट्रायथलन खेलको विकासका लागि सम्झौता (एमओयू) भएको छ । सम्झौता पत्रमा गणेश प्राविका अध्यक्ष केदारप्रसाद प्रधान, विनायक स्कुलबाट अध्यक्ष नरबहादुर थापा, सो दुवै स्कुलका संयोजक रामप्रसाद न्यौपाने र नेपाल ट्रायथलन संघका तर्फबाट अध्यक्ष गणेशमान पुनले हस्ताक्षर गरेका छन् ।

हस्ताक्षर कार्यक्रममा अन्तर्राष्ट्रिय ट्रायथलन युनियनकी अध्यक्ष तथा अन्तर्राष्ट्रिय ओलम्पिक कमिटीकी सदस्य मारिसोल कासाडो, नेपाल ओलम्पिक कमिटीका अध्यक्ष जीवनराम श्रेष्ठ, नेपाल ट्रायथलन संघका महासचिव निलेन्द्रराज श्रेष्ठलगायतको उपस्थिति थियो ।

नेपाल सरकार
सङ्घीय मामिला तथा स्थानीय विकास मन्त्रालय
जिल्ला विकास समितिको कार्यालय
सिन्धुली

सिलवन्दी वोलपत्र आह्वान सम्वन्धी सूचना

प्रथम पटक प्रकाशित मिति : २०७२।०९।३०

निम्न अनुसारका कार्य शिलवन्दी वोलपत्रको माध्यमवाट गर्नु पर्ने भएको हुँदा निम्न परिधि भित्र रही सिलवन्दी वोलपत्र आह्वान गरिएको छ ।

प्याकेज	ठेक्काको विवरण	लागत अनुमान (मू.अ.कर बाहेक)	बोलपत्र जमानत रकम	बोलपत्र दस्तुर
१	भद्रकाली, तिनकन्या, भिमेश्वर, मझुवा र पुरानो झांगाझोली गा.वि.स. को अस्थायी भवन निर्माण कार्य	३३,९७,००५/१५	१००,०००/००	१०००/००
२	रानीचुरी, भिमस्थान, बालाजोर र लाम्पानटार गा.वि.स.को अस्थायी भवन निर्माण कार्य	२७,१७,६०४/१२	८१,०००/००	१०००/००
३	वित्तिजोर, खाङसाङ, खोलागाउ र पोखरी गा.वि.स. को अस्थायी भवन निर्माण कार्य	२७,१७,६०४/१२	८१,०००/००	१०००/००
४	डांडीगुराँसे, कल्पवृक्ष, तामाजोर, शान्तेश्वरी, हरिहरपुरगढी र क्यानेश्वर गा.वि.स.को अस्थायी भवन निर्माण कार्य	४०,७६,४०६/१८	१,२०,०००/००	१०००/००
५	हत्पते, सिर्थौली र अरुणठाकुर गा.वि.स. को अस्थायी भवन निर्माण कार्य	२०,३८,२०३/०९	६१०००/००	१०००/००

शर्तहरु :-

(क) कार्यालयबाट तयार गरि प्रमाणित भएको बोलपत्र फारम इच्छुक फर्म/ठेकेदारहरुले फर्म दर्ता भएको प्रमाण पत्रको प्रतिलिपी र आ.व. २०७१/७२ को कर चुक्ता प्रमाण-पत्रको प्रतिलिपि निवेदन साथ संलग्न गरी बोलपत्र बापतको दस्तुर रकम नगदै तिरी यो सुचना प्रकाशित भएको मितिले ३० दिन भित्र यस कार्यालयको योजना शाखाबाट खरिद गर्न सकिनेछ ।
(ख) प्रत्येक प्याकेजको बोलपत्र छुट्टाछुट्टै खरिद गरि बोलपत्रमा उल्लेखित निर्देशन अनुसार आफुले कबोल गर्ने दर अंक र अक्षरमा प्रष्ट उल्लेख गरी प्रत्येक प्याकेजको छुट्टा छुट्टै सिलवन्दी गरी ३१ सौं दिन दिनको १२:०० बजे भित्र यस कार्यालयमा पेश गर्नु पर्ने छ । यसरी पेश हुन आएको रित पूर्वकको बोलपत्र सोहि दिन दिनको १:३० बजे विभिन्न कार्यालयका प्रतिनिधी तथा बोलपत्र दाताको रोहबरमा यस कार्यालयमा खोलिनेछ । बोलपत्र दाता वा निजको प्रतिनिधि उपस्थित नभए पनि बोलपत्र खोल्न बाधा पर्ने छैन ।
(ग) बोलपत्र खरिद गर्ने र पेश गर्ने अन्तिम दिन विदा पर्न गएमा सो सम्बन्धी कार्य लगतै कार्यालय खुलेको दिनमा गरिने छ ।
(घ) बोलपत्र फारम साथ फर्म दर्ता प्रमाण-पत्र र स्थायी लेखा नम्बरको प्रमाण-पत्र, आ.ब. २०७१/७२ को कर चुक्ता प्रमाण-पत्र र मू.अ.करदर्ता प्रमाण-पत्रको प्रमाणित प्रतिलिपि पेश गर्नु पर्ने छ ।
(ङ) बोलपत्र साथ धरौटी बापत हुने उल्लेखित रकम यस कार्यालयको नाममा रा.बा.बैंक सिन्धुली शाखामा रहेको धरौटी खाता नं. ग ३-(२) खातामा नगद जम्मा गरेको सक्कल बैंक भौचर वा सो रकम बराबर कम्तीमा १२० दिन मान्य अवधि भएको मान्यता प्राप्त वाणिज्य बैंकहरु बाट यस कार्यालयको नाममा जारि भएको बैंक जमानत पत्र संलग्न हुनु पर्ने छ ।
(च) बोलपत्र स्वीकृत गर्ने नगर्ने सम्पूर्ण अधिकार यस कार्यालयमा निहित रहने छ ।
(छ) यस सूचनामा उल्लेख हुन छुट भएका अन्य कुराहरु प्रचलित कानून अनुसार हुनेछ । विस्तृत विवरण बुझ्नु परेमा यस कार्यालयमा सम्पर्क राख्न सकिने छ ।

Government of Nepal
Ministry of Finance
Financial Comptroller General Office
District Treasury Controller Office
Mahotari

INVITATION FOR BID
Bid Notice No 01-2072/73
Date of Publication: 2072/09/30 (January-14,2016)

1. Government of Nepal, Ministry of Finance, Financial Comptroller General Office, District Treasury Controller Office, Mahotari invites sealed bid from duly registered eligible and qualified Bidders for Purchase Works given in the table below.
2. Interested eligible bidders may obtain further information and inspect the Bidding Documents at District Treasury Controller Office, Mahotari during office hour.
3. A complete set of Bidding documents may be purchased by the interested eligible Bidders from the office on submission of a written application to the office mentioned above, attached with duly attested copies of Bidder's registration, VAT registration, Tax clearance certificate all valid for the Fiscal Year 2071/72.
4. The purchased Bidding document shall be duly filled up and sealed in an envelope addressing to the office mentioned above indicating contract number, description of works, name of the Bidder's firm or JV and its address and the bid must be submitted at District Treasury Controller Office, Mahotari no later than 12:00 hours of 02-11-2072 (14-02-2016). The Bids will be opened physically at the same place and on the same day at 13:00 hour in the presence of the bidders' representatives, who choose to attend in person. Absence of any or the Bidders' entire representatives shall not hinder the opening of the Bids.
5. The bid must be accompanied by Original Voucher of Bid Security amount as stated in table below for each contract deposited at Rastriya Banijya Bank Jaleshwor Mahbottari, in Deposit Account no.1270203000000-of District Treasury Controller Office (Ko.Le.Ni.Ka.), Mahotari or Bid Security Guarantee issued by any commercial bank approved by the Government of Nepal. Bids and Bid security shall be valid for the periods as mentioned in the table below from the deadline for Bid submission
6. The Bidders are invited to participate in the pre-bid meeting to be held at District Treasury Controller Office, Mahotari on 20-10-2072 (03-02-2016), at 12:30 hour. If the date happens to be a public holiday, then this event will take place at the same time on the next working day.
7. If the last date of purchasing of Bidding document falls on public holiday, the bidding document can be purchased on the following working day and submitted on the subsequent working day at the same time and place stated above. Similarly if the last day of bid submission falls on public holiday, the bids shall be submitted up to 12:00 hours of the next working day. In such cases the bid security validity shall be recognized with effect from the original bid submission deadline.
8. Bidders are advised to visit the site and assess the actual site before submitting the bids at their own cost.
9. The Bidders shall quote the item rates in the Bill of Quantities exclusive of VAT and VAT shall be added separately in the total amount. All other taxes and levies which may be applicable shall be included in the quoted rates. In case the rates quoted in figures and words differ, the rates quoted in words shall govern.
10. Bidders can bid as a single contractor or in the form of a Joint Venture of maximum of three contracting firms.
11. Contract will be awarded based on post qualification process satisfying the qualification requirement as given in bidding data in the bidding documents.
12. All the rights as to whether to accept or reject, wholly or partly any or all the bids or cancel the bidding process without assigning any reason, whatsoever are reserved to District Treasury Controller Office, Mahotari.
13. Matters not covered in this tender notice shall be in accordance with public procurement act, 2063, public procurement regulations, 2064 and other prevailing rules and regulations of Nepal.

SN	Contract Number	Description of Purchase Works	Average Annual Turnover	Bid Document Fee (NRs)	Estimated Amount inclusive of VAT, NRs)	Bid Validity Period	Bid Security Amount & Validity Period, NRs
1	01-2072/73	Installation, setup and configuration of Power backup system (Solar system).	As per bid Documents	1000.00	15,60,000.00	90 Days from last date of bid submission	45000.00 & 120 days from the date of bid opening

Chief Treasury comptroller

राजधानी न्युज पब्लिकेसन प्रालिद्वारा प्रकाशित तथा मुद्रित, राजधानी भवन, कुपण्डोल, पो.ब.नं. २०५०३ काठमाडौं, फोन : ५५४६३००/५५४१०३०/४०, फ्याक्स : ९७७-१-५०११५९४, प्रमुख कार्यकारी अधिकृत : **आशिष शेरचन**, सम्पादक : **राजन शर्मा**